ESKİŞEHİR TEPEBAŞI BELEDİYESİ

T.C. ESKİŞEHİR TEPEBAŞI BELEDİYESİ

2019 YILI FAALİYET RAPORU

HİZMET BİNASI

YAŞAM KÖYÜ

ELEKTRİKLİ OTOBÜSLER

DÜNYAYA ÖRNEK KÜRESEL MODEL ÖDÜLÜ

SU SPORLARI MERKEZİ

6. ArtAnkara Uluslararası Çağdaş Sanat Fuarı SANATA KATKI ÖNÜR ÖDÜLÜ

KÜLTÜR TURLARI

“

Bir milletin ahlak değeri, o milletin yükselmesini sağlar. Bir millet, zenginliğiyle değil, ahlak değeriyle ölçülür.

M. Kemal ATATÜRK

”

Değerli Meclis Üyeleri ve Çalışma Arkadaşlarım,

Tepebaşı Belediyesi olarak göreve geldiğimiz ilk günden bu yana özenli adımlar ile enerji verimliliğine ve çevreye duyarlı, erişilebilir, sürdürülebilir, yenilenebilir, kentsel ile kırsalı bir araya getirebilen, üretici dostlara rehberlik eden, destek veren; engellileri ve dezavantajlı kitleleri koruyan, sosyalleştiren ve iş hayatına dahil eden projeler ürettik. Ekolojik dengeleri gözeterek her canlıyı korumaya özen gösterdik. Projelerimiz ile öncü ve örnek olan çok yönlü bir yerel yönetim modeli sergiledik.

Bu yıl Birleşmiş Milletler'in desteğiyle 52 ülke ve 500'den fazla katılımcı ile Etiyopya'da gerçekleştirilen 14. İnsan Yerleşimleri Küresel Forumu'nda Türkiye'yi temsil ederek "Akıllı Kent Gelişimi" kategorisinde "Küresel Model" ödülü aldık. Bu uluslararası onurlu ödül, bizleri vatandaşlarımız adına heyecanlandırırken aydınlık geleceğimize emin adımlarla ilerlediğimizi de gösterdi.

Kentin ihtiyaçlarını kapsamlı analizlerle ve gelecek nesillerin gereksinimlerini gözeterek karşıladık. Sorunları tespit ederek çözüm üretme sürecinde insan odaklı, eşitlikçi, farklılıkları kucaklayan bir anlayış sergiledik. Uluslararası sempozyumlar, festivaller, çalıştaylar ile sanatın her dalını destekleyen, kentin tarihi ve kültürüne sahip çıkan, bilimin ışığında yolunu bulan, etkin projeleri hayata geçirdik. Sağlıkla ve sporla iç içe büyüyen nesiller yetişmesine katkıda bulunduk. Belde Evlerimiz, Deneyimli Kafelerimiz ve diğer merkezlerimizde üreten, sosyalleşen, kültür gezileri sayesinde öğrenen, keşfeden ve hayatın ritmini yeniden yakalayan mutlu vatandaşlarımız ile gücümüzü arttırdık. Hem kentimizde hem de ülkemizde ilk kez hayata geçirilen ve başarıları ile örnek olan projeler geliştirdik. "İki Elin Sesi Var Çocuk Senfoni Orkestrası" "Engelliler Montaj Atölyesi ve Yaşam Köyü'nde uyguladığımız Akıllı Kentsel Dönüşüm projelerimizi her yıl daha da etkili ve başarılı hale getirdik. 2019 yılında gerçekleştirilen yerel seçimlerde bugüne kadarki en yüksek güven oyunu alarak çalışmalarımıza devam ediyoruz. Hayata geçirdiğimiz her bir projede Büyük Lider Atatürk'ün mirasını, ilke ve inkılaplarını rehber edindik ve halkımızın güvenine sahip çıkarak hep daha iyisi için hizmet etmeye devam edeceğiz.

Ortak akıl çerçevesinde, kamu kurum ve kuruluşları ile sivil toplum örgütlerinin de desteğiyle, yasal düzenlemeler çerçevesinde hayata geçirdiğimiz çalışmalarımızın bir araya getirildiği 2019 yılı Faaliyet Raporu'nu bilgilerinize sunarken faaliyetlere destek veren bölge ve şehir halkımıza, güler yüzlü ve yeterli donanıma sahip çalışma arkadaşlarıma ve değerli meclis üyelerimize teşekkür ediyorum.

Dt. Ahmet ATAÇ
Tepebaşı Belediye Başkanı

MECLİS BAŞKANI VE MECLİS ÜYELERİ

Dt. Ahmet ATAÇ

Nuray AKÇASOY

İbrahim KÖKDERE

Hasan TUTUCU

H. Hüseyin BOLAT

Erdoğan AYDOĞMUŞ

Hasan ÜNAL

Mustafa ÖNDER

Ahmet İLKER

Ahmet VURAL

Fikriye Güven ZAPTİYE

Akın ÇAMOĞLU

Turgut DOĞANDOR

Hatice Canan ADLIM

Metin GÜNDOĞDU

Nazan ERŞAHİN

Mustafa COŞU

Fatma Banu KURT

Zeynep ÇETİN

Niyazi ÇETİN

Zehra ZEYDAN

Yaşar TEPEKAYA

Seyfettin ÇALIŞKAN

Şenel ALTUN
11.09.2019'da itibaren
İyi Partiye geçmiştir.

Mustafa BİRSEN

Orhan DURMUŞ

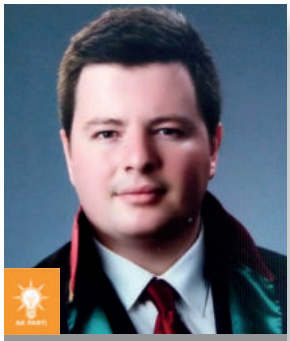
Fatih ÖZATA

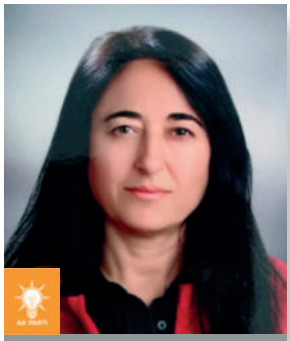
Neşe KARADEMİR

Mustafa KAVAS

Burhan ÇİFTER

Ali İNCİ

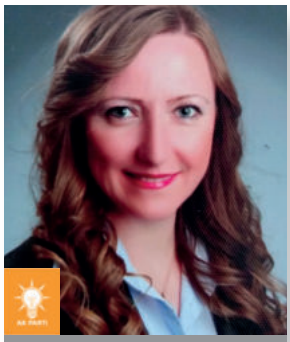
Meliha ÇELİK

Mehmet GÜNDOĞAN

Mustafa GÜLERYÜZ

Emre AYDIN

Erkan KOCA

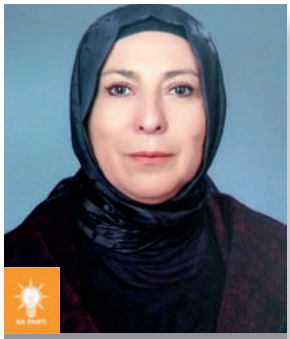
Zuhal SEZGİN

Eyyüp YILMAZ

ESKİŞEHİR
TEPEBAŞI
BELEDİYESİ

İÇİNDEKİLER

Konu	Sayfa No
I-GENEL BİLGİLER	**12**
A-MİSYON VE VİZYON	**12**
B-YETKİ, GÖREV VE SORUMLULUKLAR	**12**
C-İDAREYE İLİŞKİN BİLGİLER	**15**
1-BELEDİYE SINIRLARI	**15**
2-FİZİKİ YAPI	**16**
3. ÖRGÜT YAPISI	**30**
4. BİLGİ VE TEKNOLOJİK KAYNAKLAR	**31**
5-İNSAN KAYNAKLARI	**31**
6. SUNULAN HİZMETLER	**33**
6.1-Basın Yayın ve Halkla İlişkiler Müdürlüğü	33
6.2-Bilgi İşlem Müdürlüğü	34
6.3-Çevre Koruma ve Kontrol Müdürlüğü	34
6.4-Destek Hizmetleri Müdürlüğü	35
6.5-Dış İlişkiler Müdürlüğü	35
6.6-Emlak İstimlak Müdürlüğü	35
6.7-Fen İşleri Müdürlüğü	36
6.8-Hukuk İşleri Müdürlüğü	36
6.9 -İmar ve Şehircilik Müdürlüğü	37
6.10-İnsan Kaynakları ve Eğitim Müdürlüğü	37
6.11-Kadın ve Aile Hizmetleri Müdürlüğü	37
6.12-Kırsal Hizmetler Müdürlüğü	38
6.13-Kültür ve Sosyal İşler Müdürlüğü	39
6.14-Mali Hizmetler Müdürlüğü	39
6.15-Muhtarlık İşleri Müdürlüğü	40
6.16-Özel Kalem Müdürlüğü	40
6.17-Park ve Bahçeler Müdürlüğü	41
6.18-Ruhsat Denetim Müdürlüğü	41
6.19-Sağlık İşleri Müdürlüğü	41
6.20-Sosyal Yardım İşleri Müdürlüğü	42
6.21-Spor İşleri Müdürlüğü	43
6.22-Strateji Geliştirme Müdürlüğü	43
6.23-Teftiş Kurulu Müdürlüğü	43
6.24-Temizlik İşleri Müdürlüğü	44
6.25-Veteriner İşleri Müdürlüğü	44
6.26-Yapı Kontrol Müdürlüğü	45
6.27-Yazı İşleri Müdürlüğü	45
6.28-Zabıta Müdürlüğü	46
7-YÖNETİM VE İÇ KONTROL SİSTEMİ	**46**

II-AMAÇ VE HEDEFLER **47**

A-İDARENİN AMAÇ VE HEDEFLERİ **47**
B-TEMEL DEĞERLER VE KRİTİK BAŞARI FAKTÖRLERİ **48**

III. FAALİYETLERE İLİŞKİN BİLGİ VE DEĞERLENDİRMELER **49**

A-MALİ BİLGİLER **49**
B-PERFORMANS BİLGİLERİ **60**
1-FAALİYET VE PROJE BİLGİLERİ **60**
1.1-Basın Yayın ve Halkla İlişkiler Müdürlüğü 60
1.2-Bilgi İşlem Müdürlüğü 74
1.3-Çevre Koruma ve Kontrol Müdürlüğü 85
1.4-Destek Hizmetleri Müdürlüğü 111
1.5-Dış İlişkiler Müdürlüğü 119
1.6-Emlak İstimlak Müdürlüğü 127
1.7-Fen İşleri Müdürlüğü 141
1.8-Hukuk İşleri Müdürlüğü 149
1.9-İmar ve Şehircilik Müdürlüğü 151
1.10-İnsan Kaynakları ve Eğitim Müdürlüğü 155
1.11-Kadın ve Aile Hizmetleri Müdürlüğü 157
1.12-Kırsal Hizmerler Müdürlüğü 163
1.13-Kültür ve Sosyal İşler Müdürlüğü 176
1.14-Mali Hizmetler Müdürlüğü 188
1.15-Muhtarlık İşleri Müdürlüğü 192
1.16-Özel Kalem Müdürlüğü 196
1.17-Park ve Bahçeler Müdürlüğü 198
1.18-Ruhsat Denetim Müdürlüğü 214
1.19-Sağlık İşleri Müdürlüğü 214
1.20-Sosyal Yardım İşleri Müdürlüğü 258
1.21-Spor İşleri Müdürlüğü 265
1.22-Strateji Geliştirme Müdürlüğü 281
1.23-Teftiş Kurulu Müdürlüğü 283
1.24-Temizlik İşleri Müdürlüğü 283
1.25-Veteriner İşleri Müdürlüğü 292
1.26-Yapı Kontrol Müdürlüğü 311
1.27-Yazı İşleri Müdürlüğü 317
1.28-Zabıta Müdürlüğü 318

IV-KURUMSAL KABİLİYET VE KAPASİTENİN DEĞERLENDİRİLMESİ **321**

A-PERFORMANS DEĞERLENDİRME **321**
1-PERFORMANS DEĞERLENDİRME TABLOSU **321**
2-GÜÇLÜ YANLAR **322**
3-ZAYIF YANLAR **323**

B-YÖNETİCİ BEYANI **325**
C-İÇ KONTROL GÜVENCE BEYANI **326**

1-GENEL BİLGİLER

A-MİSYON-VİZYON

Tepebaşı Belediyesi **2018-2019** Yıllarını kapsayan Stratejik Planda yer alan vizyon ve misyonumuz:

VİZYON

Bireye saygılı, yaşam kalitesi yüksek; yerel, ulusal ve uluslararası düzeyde sürdürülebilir örnek ve önder bir yerleşim olmaktır.

MİSYON

Hizmet üreten ve alanların ihtiyaçlarını ayrım gözetmeksizin karşılayarak, sosyal ve kültürel belediyecilik anlayışıyla, kaliteli ve çevreye duyarlı, çağdaş, şeffaf, sağlıklı ve sürdürülebilir bir kentsel yaşam olanağı sağlamaktır.

B-Yetki, Görev ve Sorumluluklar

Eskişehir Büyükşehir Belediyesi sınırları dahilinde hizmet veren Tepebaşı Belediyesi, 9 Eylül 1993 Tarih 21693 Sayılı Resmi Gazetede yayınlanan 504 sayılı'' Yedi İlde Büyükşehir Kurulması Hakkındaki Kanun Hükmünde Kararname '' uyarınca ilk kademe Belediyesi olarak kurulmuştur.06.03.2008 Tarih ve 5747 Sayılı ''Büyükşehir Belediyesi Sınırları İçerisinde İlçe Kurulması ve Bazı Kanunlarda Değişiklik Yapılması Hakkında Kanun" gereği İlçe Belediyesi statüsüne dönüşmüş ve Çukurhisar, Muttalip Belde Belediyelerinin tüzel kişilikleri kaldırılarak ilçe belediyemize bağlanmıştır. Tepebaşı Belediyesi; Eskişehir'i doğu-batı istikametinde ikiye bölen Porsuk Çayı'nın kuzeyinde yer almaktadır.

Belediyenin Görev, Yetki ve Sorumlulukları(5393 Sayılı Belediye Kanunun 14-15 Maddesi)

MADDE 14.- Belediye, mahalli müşterek nitelikte olmak şartıyla;
İmar, su ve kanalizasyon, ulaşım gibi kentsel alt yapı; coğrafi ve kent bilgi sistemleri; çevre ve çevre sağlığı, temizlik ve katı atık; zabıta, itfaiye, acil yardım, kurtarma ve ambulans; şehir içi trafik; defin ve mezarlıklar; ağaçlandırma, park ve yeşil alanlar; konut; kültür ve sanat, turizm ve tanıtım, gençlik ve spor; sosyal hizmet ve yardım, nikâh, meslek ve beceri kazandırma; ekonomi ve ticaretin geliştirilmesi hizmetlerini yapar veya yaptırır.

Büyükşehir belediyeleri ile nüfusu 50.000'i geçen belediyeler, kadınlar ve çocuklar için koruma evleri açar. (...) (*) Devlete ait her derecedeki okul binalarının inşaatı ile bakım ve onarımını yapabilir veya yaptırabilir, her türlü araç, gereç ve malzeme ihtiyaçlarını karşılayabilir; sağlıkla ilgili her türlü tesisi açabilir ve işletebilir; kültür ve tabiat varlıkları ile tarihi dokunun ve kent tarihi bakımından önem taşıyan mekanların ve işlevlerinin korunmasını sağlayabilir; bu amaçla bakım ve onarımını yapabilir, korunması mümkün olmayanları aslına uygun olarak yeniden inşa edebilir. Gerektiğinde, öğrencilere, amatör spor kulüplerine malzeme verir ve gerekli desteği sağlar, her türlü amatör spor karşılaşmaları düzenler, yurt içi ve yurt dışı müsabakalarda üstün başarı gösteren veya derece alan sporculara belediye meclisi kararıyla ödül verebilir. Gıda bankacılığı yapabilir.

(*) Madde 14 ün 1. fıkrasının (b) bendinin "Okul öncesi eğitim kurumları açabilir;..." bölümü, Anayasa Mahkemesi'nin 29.12.2007 tarih ve 26741 sayılı R.G.'de yayımlanan, 24.1.2007 T., 2005/95 E. ve 2007/5 K. sayılı Kararı ile iptal edilmiştir.

_____(...)(*)_____
(*) Madde 14 ün "Belediye, kanunlarla başka bir kamu kurum ve kuruluşuna verilmeyen mahalli müşterek nitelikteki diğer görev ve hizmetleri de yapar veya yaptırır." biçimindeki 2. fıkrası, Anayasa Mahkemesi'nin 29.12.2007 tarih ve 26741 sayılı R.G.'de yayımlanan, 24.1.2007 T., 2005/95 E. ve 2007/5 K. sayılı Kararı ile iptal edilmiştir.
_____

Hizmetlerin yerine getirilmesinde öncelik sırası, belediyenin mali durumu ve hizmetin ivediliği dikkate alınarak belirlenir.
Belediye hizmetleri, vatandaşlara en yakın yerlerde ve en uygun yöntemlerle sunulur. Hizmet sunumunda özürlü, yaşlı, düşkün ve dar gelirlilerin durumuna uygun yöntemler uygulanır.
Belediyenin görev, sorumluluk ve yetki alanı belediye sınırlarını kapsar.
Belediye meclisinin kararı ile mücavir alanlara da belediye hizmetleri götürülebilir.
4562 sayılı Organize Sanayi Bölgeleri Kanunu hükümleri saklıdır.
(Ek fıkra: 5538 - 1.7.2006 / m.29/a) Sivil hava ulaşımına açık havaalanları ile bu havaalanları bünyesinde yer alan tüm tesisler bu Kanunun kapsamı dışındadır.

Belediyenin yetkileri ve imtiyazları(5393 Sayılı Kanunun 15. Maddesi)

MADDE 15.- Belediyenin yetkileri ve imtiyazları şunlardır:

a)Belde sakinlerinin mahalli müşterek nitelikteki ihtiyaçlarını karşılamak amacıyla her türlü faaliyet ve girişimde bulunmak.
b)Kanunların belediyeye verdiği yetki çerçevesinde yönetmelik çıkarmak, belediye yasakları koymak ve uygulamak, kanunlarda belirtilen cezaları vermek.
c)Gerçek ve tüzel kişilerin faaliyetleri ile ilgili olarak kanunlarda belirtilen izin veya ruhsatı vermek.
d)Özel kanunları gereğince belediyeye ait vergi, resim, harç, katkı ve katılma paylarının tarh, tahakkuk ve tahsilini yapmak; vergi, resim ve harç dışındaki özel hukuk hükümlerine göre tahsili gereken doğal gaz, su, atık su ve hizmet karşılığı alacakların tahsilini yapmak veya yaptırmak.
e)Müktesep haklar saklı kalmak üzere; içme, kullanma ve endüstri suyu sağlamak; atık su ve yağmur suyunun uzaklaştırılmasını sağlamak; bunlar için gerekli tesisleri kurmak, kurdurmak, işletmek ve işlettirmek; kaynak sularını işletmek veya işlettirmek.
f)Toplu taşıma yapmak; bu amaçla otobüs, deniz ve su ulaşım araçları, tünel, raylı sistem dahil her türlü toplu taşıma sistemlerini kurmak, kurdurmak, işletmek ve işlettirmek.
g)Katı atıkların toplanması, taşınması, ayrıştırılması, geri kazanımı, ortadan kaldırılması ve depolanması ile ilgili bütün hizmetleri yapmak ve yaptırmak.
h)Mahalli müşterek nitelikteki hizmetlerin yerine getirilmesi amacıyla, belediye ve mücavir alan sınırları içerisinde taşınmaz almak, kamulaştırmak, satmak, kiralamak veya kiraya vermek, trampa etmek, tahsis etmek, bunlar üzerinde sınırlı ayni hak tesis etmek.
i)Borç almak, bağış kabul etmek.
j)Toptancı ve perakendeci halleri, otobüs terminali, fuar alanı, mezbaha, ilgili mevzuata göre yat limanı ve iskele kurmak, kurdurmak, işletmek, işlettirmek veya bu yerlerin gerçek ve tüzel kişilerce açılmasına izin vermek.
k)Vergi, resim ve harçlar dışında kalan dava konusu uyuşmazlıkların anlaşmayla tasfiyesine karar vermek.
l)Gayrisıhhi müesseseler ile umuma açık istirahat ve eğlence yerlerini ruhsatlandırmak ve denetlemek.
m)Beldede ekonomi ve ticaretin geliştirilmesi ve kayıt altına alınması amacıyla izinsiz satış yapan seyyar satıcıları faaliyetten men etmek, izinsiz satış yapan seyyar satıcıların faaliyetten men edilmesi sonucu, cezası ödenmeyerek iki gün içinde geri alınmayan gıda maddelerini gıda bankalarına, cezası ödenmeyerek otuz gün içinde geri alınmayan gıda dışı malları yoksullara vermek.
n)Reklam panoları ve tanıtıcı tabelalar konusunda standartlar getirmek.
o)Gayrisıhhi işyerlerini, eğlence yerlerini, halk sağlığına ve çevreye etkisi olan diğer işyerlerini kentin belirli yerlerinde toplamak; hafriyat toprağı ve moloz döküm alanlarını; sıvılaştırılmış petrol gazı (LPG) depolama sahalarını; inşaat malzemeleri, odun, kömür ve hurda depolama alanları ve satış yerlerini belirlemek; bu alan ve yerler ile taşımalarda çevre kirliliği oluşmaması için gereken tedbirleri almak.
p)Kara, deniz, su ve demiryolu üzerinde işletilen her türlü servis ve toplu taşıma araçları ile taksi sayılarını, bilet ücret ve tarifelerini, zaman ve güzergâhlarını belirlemek; durak yerleri ile karayolu, yol, cadde, sokak, meydan ve benzeri yerler üzerinde araç park yerlerini tespit etmek ve işletmek, işlettirmek veya kiraya vermek; kanunların belediyelere

verdiği trafik düzenlemesinin gerektirdiği bütün işleri yürütmek.
(l) bendinde belirtilen gayrisıhhi müesseselerden birinci sınıf olanların ruhsatlandırılması ve denetlenmesi, büyükşehir ve il merkez belediyeleri dışındaki yerlerde il özel idaresi tarafından yapılır.

Belediye, (e), (f) ve (g) bentlerinde belirtilen hizmetleri Danıştayın görüşü ve İçişleri Bakanlığının kararıyla süresi kırkdokuz yılı geçmemek üzere imtiyaz yoluyla devredebilir; toplu taşıma hizmetlerini imtiyaz veya tekel oluşturmayacak şekilde ruhsat vermek suretiyle yerine getirebileceği gibi toplu taşıma hatlarını kiraya verme veya 67 nci maddedeki esaslara göre hizmet satın alma yoluyla yerine getirebilir.

İl sınırları içinde büyükşehir belediyeleri, belediye ve mücavir alan sınırları içinde il belediyeleri ile nüfusu 10.000'i geçen belediyeler, meclis kararıyla; turizm, sağlık, sanayi ve ticaret yatırımlarının ve eğitim kurumlarının su, termal su, kanalizasyon, doğal gaz, yol ve aydınlatma gibi alt yapı çalışmalarını faiz almaksızın on yıla kadar geri ödemeli veya ücretsiz olarak yapabilir veya yaptırabilir, bunun karşılığında yapılan tesislere ortak olabilir; sağlık, eğitim, sosyal hizmet ve turizmi geliştirecek projelere İçişleri Bakanlığının onayı ile ücretsiz veya düşük bir bedelle amacı dışında kullanılmamak kaydıyla arsa tahsis edebilir.

Belediye, belde sakinlerinin belediye hizmetleriyle ilgili görüş ve düşüncelerini tespit etmek amacıyla kamuoyu yoklaması ve araştırması yapabilir.

Belediye mallarına karşı suç işleyenler Devlet malına karşı suç işlemiş sayılır. 2886 sayılı Devlet İhale Kanununun 75 inci maddesi hükümleri belediye taşınmazları hakkında da uygulanır.

Belediyenin proje karşılığı borçlanma yoluyla elde ettiği gelirleri, şartlı bağışlar ve kamu hizmetlerinde fiilen kullanılan malları ile belediye tarafından tahsil edilen vergi, resim ve harç gelirleri haczedilemez.

5216 Sayılı Büyükşehir Belediye Kanunun 7.Maddesi

İlçe ve ilk kademe belediyelerinin görev ve yetkileri şunlardır:

a)Kanunlarla münhasıran büyükşehir belediyesine verilen görevler ile birinci fıkrada sayılanlar dışında kalan görevleri yapmak ve yetkileri kullanmak.

b)Büyükşehir katı atık yönetim planına uygun olarak, katı atıkları toplamak ve aktarma istasyonuna taşımak.

c)Sıhhi işyerlerini, 2 nci ve 3 üncü sınıf gayrisıhhi müesseseleri, umuma açık istirahat ve eğlence yerlerini ruhsatlandırmak ve denetlemek.

d)Birinci fıkrada belirtilen hizmetlerden; (Ek ibare: 5393 - 3.7.2005 / m.85/(d)) "775 sayılı Gecekondu Kanununda belediyelere verilen yetkileri kullanmak," otopark, spor, dinlenme ve eğlence yerleri ile parkları yapmak; yaşlılar, özürlüler, kadınlar, gençler ve çocuklara yönelik sosyal ve kültürel hizmetler sunmak; mesleki eğitim ve beceri kursları açmak; sağlık, eğitim, kültür tesis ve binalarının yapım, bakım ve onarımı ile kültür ve tabiat varlıkları ve tarihi dokuyu korumak; kent tarihi bakımından önem taşıyan mekanların ve işlevlerinin geliştirilmesine ilişkin hizmetler yapmak.

e)Defin ile ilgili hizmetleri yürütmek.

C-İDAREYE İLİŞKİN BİLGİLER

1-Belediye Sınırları

Eskişehir Büyükşehir Belediyesi sınırları dahilinde hizmet veren Tepebaşı Belediyesi 9 Eylül 1993 tarih 21693 sayılı Resmi Gazetede yayınlanan 504 sayılı 'Yedi İlde Büyükşehir Kurulması Hakkındaki Kanun Hükmünde Kararname ' uyarınca ilk kademe belediyesi olarak kurulmuştur. 06.03.2008 tarih ve 5747 sayılı 'Büyükşehir Belediyesi sınırları İçerisinde İlçe Kurulması ve Bazı kanunlarda Değişiklik Yapılması Hakkında Kanun' gereği ilçe belediyesi statüsüne dönüşmüş ve Çukurhisar, Muttalip belde belediyelerinin tüzel kişilikleri kaldırılarak ilçe belediyemize bağlanmıştır.12.11.2012 tarih ve 6360 sayılı ' On Üç İlde Büyükşehir Belediyesi ve Yirmi Altı İlçe Kurulması ile Bazı Kanun ve Kanun Hükmünde Kararnamelerde Değişiklik Yapılmasına Dair Kanun' gereği Gündüzler Belediyesinin tüzel kişiliği kaldırılarak ilçe belediyemize bağlanmıştır.

Tepebaşı Belediyesi, Eskişehir'i doğu-batı istikametinde ikiye bölen Porsuk Çayı'nın kuzeyinde kalmaktadır. Tepebaşı'nda 91 mahalle bulunmakta. Nüfusu 370 bin 150 (2019-2020 ADNKS, TUİK), kapladığı alan ise 139 bin 719 (2018-AKOS) hektardır.

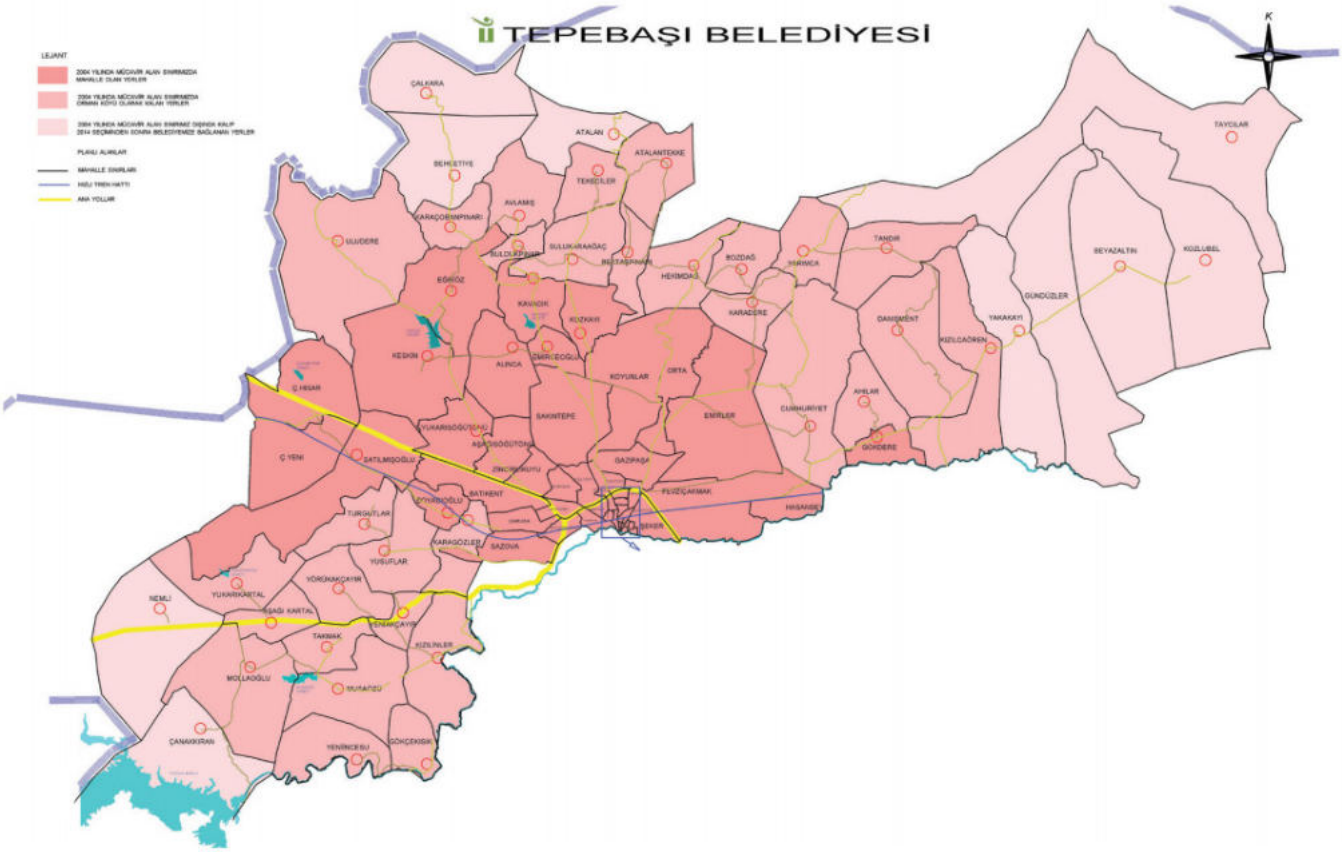

TEPEBAŞI BELEDİYESİ
HİZMET BİNALARI
2019 YILI

TEPEBAŞI BELEDİYESİ 19 MAYIS GENÇLİK MERKEZİ
Yenibağlar Mh. Üniversite No:144

TEPEBAŞI BELEDİYESİ 2 EYLÜL GENÇLİK MERKEZİ
Sütlüce, İstiklal Cd. No. 148 D: No:62

TEPEBAŞI BELEDİYESİ
23 NİSAN ÇOCUK SANAT VE KÜLTÜR MERKEZİ
Tunalı Mh. Akasya Sk. No:3

TEPEBAŞI BELEDİYESİ 29 EKİM GENÇLİK MERKEZİ
Yenibağlar Mh. Akıncı Sk. No:54

TEPEBAŞI BELEDİYESİ ALZHEIMER KONUK EVİ
Aşağısöğütönü Mh. Toki Sıraevler 1531. Sk. F46

TEPEBAŞI BELEDİYESİ ALZEHIMER MERKEZİ
Aşağısöğütönü Mh. Toki Sıraevler 1531. Sk. F46

TEPEBAŞI BELEDİYESİ AŞAĞISÖĞÜTÖNÜ BELDE EVİ
Aşağısöğütönü Mh. 1531 Sıraevler No:7 Bina No:S 49-50

TEPEBAŞI BELEDİYESİ
AŞAĞISÖĞÜTÖNÜ DENEYİMLİ KAFE
Aşağısöğütönü Mh. 1578. Sk. No:1/A

TEPEBAŞI BELEDİYESİ ATİLA ÖZER KARİKATÜRLÜ EV
Eski Bağlar Mh. Fabrikalar Sk. No:5

TEPEBAŞI BELEDİYESİ BAHÇELİEVLER BELDE EVİ MESLEK EDİNDİRME KURS MERKEZİ
Bahçelievler Mh. Billur Sk. Akman Apartmanı No:6

TEPEBAŞI BELEDİYESİ AVLULU ÇARŞI BELDE EVİ
Uluönder Mh. Erzurum Kongresi Cd.

TEPEBAŞI BELEDİYESİ BATIKENT BELDE EVİ
Batıkent Mh. Kısmettepe Cd. No:1

TEPEBAŞI BELEDİYESİ BATIKENT HOBİ BAHÇELERİ
Batıkent Mh. Aktepe Cd.

TEPEBAŞI BELEDİYESİ BATIKENT RASiM KÖROĞLU DENEYiMLi KAFE
Batıkent Mh. Bademli Yol Sk. No:589

TEPEBAŞI BELEDİYESİ ÇAMLICA BELDE EVİ
Çamlıca Mh. Cihangül Sk.

TEPEBAŞI BELEDİYESİ ÇAMLICA KAPALI PAZARYERİ
Çamlıca Mh. Dayıbey/Okumuşlar Sk.

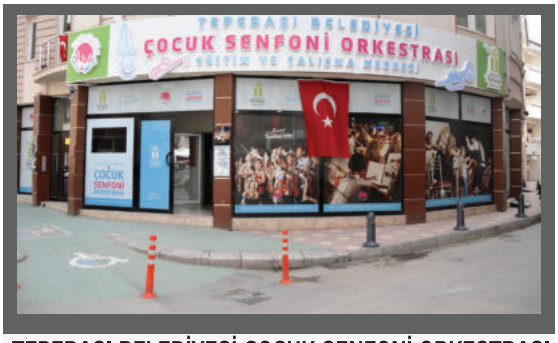

TEPEBAŞI BELEDİYESİ ÇOCUK SENFONİ ORKESTRASI EĞİTİM VE ÇALIŞMA MERKEZİ
Zafer Mh. Gaffar Okkan Cd. No:74/A

TEPEBAŞI BELEDİYESİ ÇUKURHİSAR DİŞ KLİNİĞİ
Çukurhisar Mh. Atatürk Cd.
Belediye Ek Hizmet Binası No:3

TEPEBAŞI BELEDİYESİ ÇUKURHİSAR BELDE EVİ
Çukurhisar Mh. Atatürk Cd.
Belediye Ek Hizmet Binası No:3

TEPEBAŞI BELEDİYESİ ÇUKURHİSAR ÇOCUK SANAT VE KÜLTÜR MERKEZİ
Hacı Seyit Mh. Demiryolu Sk.

TEPEBAŞI BELEDİYESİ ÇUKURHİSAR EK HİZMET BİNASI
Çukurhisar Mh. Atatürk Cd.
Belediye Ek Hizmet Binası No:3

TEPEBAŞI BELEDİYESİ DOĞAL YAŞAM MERKEZİ
Bursa Çevre Yolu 4. Km.

TEPEBAŞI BELEDİYESİ EDİZ BAHTİYAROĞLU HALI SAHA
Fevzi Çakmak Mh. Topçular Cd. No:30

TEPEBAŞI BELEDİYESİ EFSANE ES-ES SPOR KOMPLEKSİ
Çevreyolu

TEPEBAŞI BELEDİYESİ EKOLOJİK PAZAR
Yenibağlar Mahallesi, 26170 Tepebaşı

TEPEBAŞI BELEDİYESİ
EMİN BEKTÖRE DENEYİMLİ KAFE
Şeker Mh. İsmail Gaspıralı Cd. No:1/2

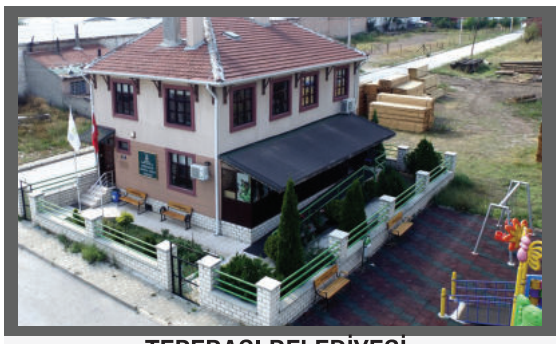

TEPEBAŞI BELEDİYESİ
ENGELLİLER SOSYAL YAŞAM MERKEZİ
Batıkent Mh. Erbilir Sk. Keresteciler Sitesi No:12

TEPEBAŞI BELEDİYESİ ERTUĞRULGAZİ BELDE EVİ
Manolya Çiçeği Sk. No: Bila

TEPEBAŞI BELEDİYESİ ERTUĞRULGAZİ PAZARYERİ
Ertuğrulgazi Mh. Çilem Sk.

TEPEBAŞI BELEDİYESİ
ESENTEPE ÇOCUK SANAT VE KÜLTÜR MERKEZİ
Esentepe Mh. Songül Sk. No:10

TEPEBAŞI BELEDİYESİ FATİH BELDE EVİ
Fatih Mahallesi Mertkan Sokak A-B Blok No:6

TEPEBAŞI BELEDİYESİ FEVZİ ÇAKMAK BELDE EVİ
Fevzi Çakmak Mh. Şafaknur Sk.

TEPEBAŞI BELEDİYESİ
GAZİ MUSTAFA KEMAL PAŞA BELDE EVİ
Gazipaşa Mah. Yıldırımlı Sokak No:19 Eskişehir

TEPEBAŞI BELEDİYESİ GÖKKUŞAĞI CAFE
Kızılcıklı Mahmut Pehlivan Cd. No:25

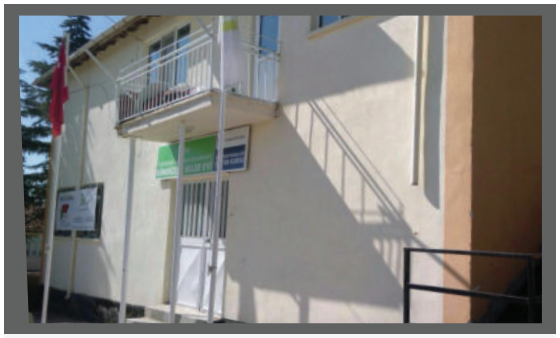

TEPEBAŞI BELEDİYESİ GÜNDÜZLER BELDE EVİ
Gündüzler Mh. Belediye Sk. No:5

TEPEBAŞI BELEDİYESİ
GÜNDÜZLER EK HİZMET BİNASI
Gündüzler Mh. Belediye Sk. No:5

TEPEBAŞI BELEDİYESİ HANIMELİ SOKAĞI
Hoşnudiye Mh. İsmet İnönü-1 Cd.

TEPEBAŞI BELEDİYESİ HEDEF BATIKENT BELDE EVİ
Batıkent Mh. Orgeneral Kıvrıkoğlu Cd. No:73 K.2D.1

TEPEBAŞI BELEDİYESİ
İBRAHİM ETHEM KESİKBAŞ MONTAJ ATÖLYESİ
Aşağısöğütönü Mh. Toki Sıraevler 1531. Sk. F46

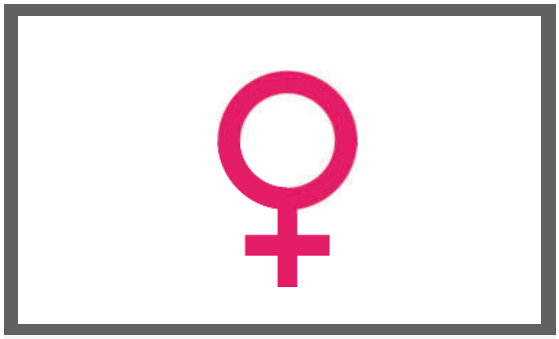

TEPEBAŞI BELEDİYESİ KADIN SIĞINMA EVİ

TEPEBAŞI BELEDİYESİ KESKİN DENEYİMLİ KAFE
Keskin Mh. 837. Sk. No:111

TEPEBAŞI BELEDİYESİ KIZILCAÖREN BELDE EVİ
Orgeneral Kıvrıkoğlu Cad. No:73 Kat:2

TEPEBAŞI BELEDİYESİ MATEMATİK EVİ
Bahçelievler Mahallesi, Medeniyet Sokak, No: 10/1

TEPEBAŞI BELEDİYESİ
MUAMMER ULUDEMİR DENEYİMLİ KAFE
Uluönder Mh. Fahrettin Altay Cd.

TEPEBAŞI BELEDİYESİ MUSTAFA KEMAL ATATÜRK SPOR TESİSLERİ BEHİÇ ERKİN FUTBOL SAHASI
Ertuğrulgazi Mh. Denizhan Sk.

TEPEBAŞI BELEDİYESİ
MUSTAFA KEMAL PAŞA BELDE EVİ
Hasan Polatkan Cd. No:50

TEPEBAŞI BELEDİYESİ MUSTAFA KEMAL PAŞA SPOR TESİSLERİ SU SPORLARI MERKEZİ
Ertuğrulgazi Mh. Alpar Sk.

TEPEBAŞI BELEDİYESİ
MUSTAFA MANSIZ HOBİ BAHÇESİ
Aşağısöğütönü Mh.

TEPEBAŞI BELEDİYESİ MUTFAK ATÖLYESİ
Hacı Seyit Mh. Demiryolu Sk.

TEPEBAŞI BELEDİYESİ MUTTALİP BELDE EVİ
Muttalip Orta Mh. Didim Sk. No:9

TEPEBAŞI BELEDİYESİ MUTTALİP EK HİZMET BİNASI
Muttalip Orta Mh. Didim Sk. No:9

TEPEBAŞI BELEDİYESİ
NECDET ALPATA NİKAH SALONU
Tepebaşı Belediyesi Hizmet Binası

TEPEBAŞI BELEDİYESİ NİHAL - İSMAİL AKÇURA AŞEVİ
Çamlıca Mh. Cihangül Sk.

TEPEBAŞI BELEDİYESİ ÖMERAĞA BELDEEVİ
Ömerağa Mh. Artok Sk. No:40/A

TEPEBAŞI BELEDİYESİ ÖZDİLEK SANAT MERKEZİ
Hoşnudiye Mh. Tunç Sk. No:9

TEPEBAŞI BELEDİYESİ PROF. DR. TÜRKAN SAYLAN
ERKEN ÇOCUKLUK EĞİTİMİ MERKEZİ
Ömerağa Mh. Yardım Sk. No:34

TEPEBAŞI BELEDİYESİ EOSB ENGELLİLER MONTAJ ATÖLYESİ
EOSB İş ve Ticaret Merkezi Cd. No:40

TEPEBAŞI BELEDİYESİ SAZOVA BELDE EVİ
Sazova Mh. Sazova Cd. No:124

TEPEBAŞI BELEDİYESİ
SİNAN ALAĞAÇ DENEYİMLİ KAFE
Yeni Bağlar MH. Yılmaz Sk. Sinan Alağaç Parkı İçi

TEPEBAŞI BELEDİYESİ
SELAMİ VARDAR GÖNÜLLÜ BAHÇELERİ
Zincirlikuyu Mh. Gülbahçeler Sk.

TEPEBAŞI BELEDİYESİ SIRAEVLER BELDE EVİ
Şeker Mh. Toki Sıraevler 4533. Sk. İş Merkezi K.1

TEPEBAŞI BELEDİYESİ SOSYAL KULUÇKA MERKEZİ
Uluönder, 3202. Sk. No:3A

TEPEBAŞI BELEDİYESİ SÜTLÜCE BELDE EVİ
Sütlüce Mahallesi Marmaralı Sokak No:17-19

TEPEBAŞI BELEDİYESİ ŞARHÖYÜK BELDE EVİ
Şarhöyük Mh. Çıraklı Sk.

TEPEBAŞI BELEDİYESİ ŞAİR RASİM KÖROĞLU DENEYİMLİ KAFE
Batıkent Mh. Hacı Arif Bey Parkı

TEPEBAŞI BELEDİYESİ ŞEHİT P. UZM. ÇVŞ. GÜRSEL DEMİR DENEYİMLİ KAFE
Yeşiltepe Mh. Kökdere Sk.

TEPEBAŞI BELEDİYESİ ŞİRİNTEPE BELDE EVİ
Şirintepe Mh. Örme Sk.

TEPEBAŞI BELEDİYESİ ŞİRİNTEPE ÇOCUK AĞIZ VE DİŞ SAĞLIĞI POLİKLİNİĞİ
Şirintepe Mh. Alacalı Cd. No.9

TEPEBAŞI BELEDİYESİ TOMBAKZADE BELDE EVİ
Çamlıca Mh. İşçi Sk. No:1/A

TEPEBAŞI BELEDİYESİ TUNALI BELDE EVİ
Tunalı Mahallesi Ahmet Güven Sokak No:3

TEPEBAŞI BELEDİYESİ ULUÖNDER KAPALI PAZAR YERİ
Uluönder Mh. Yeşim Sk. No:2/A

TEPEBAŞI BELEDİYESİ ULUÖNDER SPOR MERKEZİ
Uluönder Mh. M.Kazım Karabekir Cd. Ildız Sk. No:39-B
Uluönder Camii Altı

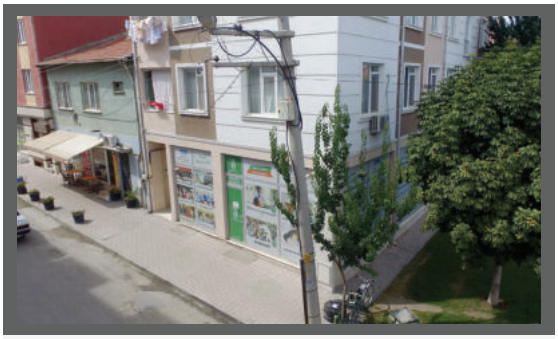

TEPEBAŞI BELEDİYESİ YEŞİLTEPE BELDE EVİ
Yeşiltepe Mh. Sınırlar Sk. No:2

TEPEBAŞI BELEDİYESİ YUNUS EMRE SPOR KOMPLEKSİ
Şirintepe Mh. Merkez Sk. No:5

TEPEBAŞI BELEDİYESİ YUKARI SÖĞÜTÖNÜ BELDE EVİ
Yukarı Söğütönü Mh. 934. Sk. No:18

TEPEBAŞI BELEDİYESİ YUKARI SÖĞÜTÖNÜ DENEYİMLİ KAFE
Yukarı Söğütönü Mh. 937. Sk. No:14

TEPEBAŞI BELEDİYESİ ZİNCİRLİKUYU BELDE EVİ
Zincirlikuyu Mh. Güzel Sk.

TEPEBAŞI BELEDİYESİ ZİNCİRLİKUYU ŞANTİYESİ
Zincirlikuyu Mh.

TEPEBAŞI BELEDİYESİ ZİŞAN KIZILCIKLI BELDE EVİ
Şirintepe Mh. Bursa Cd.

TEPEBAŞI BELEDİYESİ
ZÜBEYDE HANIM KÜLTÜR MERKEZİ
Cumhuriye Mh. Dinçel Sk. No:5

Tepebaşı Belediyesine bağlı **91 mahalle** bulunmaktadır. Mahalleler;

TEPEBAŞI BELEDİYESİNE BAĞLI MAHALLELER			
NO	MAHALLE ADI	NO	MAHALLE ADI
1	AHİLER MAHALLESİ	26	ERTUĞRULGAZİ
2	ALINCA MAHALLESİ	27	ESENTEPE
3	AŞAĞISÖĞÜTÖNÜ MAHALLESİ	28	ESKİBAĞLAR
4	AŞAĞI KARTAL MAHALLESİ	29	FATİH
5	ATALAN	30	FEVZİÇAKMAK
6	ATALANTEKKE	31	GAZİPAŞA
7	AVLAMIŞ	32	GÖKÇEKISIK
8	BAHÇELİEVLER	33	GÖKDERE
9	BATIKENT	34	GÜLLÜK
10	BEHÇETİYE	35	GÜNDÜZLER
11	BEKTAŞPINARI	36	HACI ALİ BEY
12	BEYAZ ALTIN	37	HACI SEYİT
13	BOYACIOĞLU	38	HASANBEY
14	BOZDAĞ	39	HAYRİYE
15	BULDUKPINAR	40	HEKİMDAĞ
16	CUMHURİYE	41	HİSAR
17	CUMHURİYET	42	HOŞNUDİYE
18	ÇALKARA	43	IŞIKLAR
19	ÇAMLICA	44	İHSANİYE
20	ÇANAKKIRAN	45	KARADERE
21	ÇUKURHİSAR YENİ	46	KARAÇOBANPINARI
22	DANİŞMENT	47	KARAGÖZLER
23	EĞRİÖZ	48	KAVACIK
24	EMİRCEOĞLU	49	KESKİN
25	EMİRLER	50	KIZILCAÖREN

TEPEBAŞI BELEDİYESİNE BAĞLI MAHALLELER			
NO	MAHALLE ADI	NO	MAHALLE ADI
51	KIZILİNLER	76	TUNALI
52	KOYUNLAR	77	ULUDERE
53	KOZKAYI	78	ULUÖNDER
54	KUMLUBEL	79	YAKAKAYI
55	KOZLUBEL	80	YARIMCA
56	MAMURE	81	YENİ AKÇAYIR
57	MOLLAOĞLU	82	YENİ İNCESU
58	MUSAÖZÜ	83	YENİ
59	MUSTAFA KEMAL PAŞA	84	YENİBAĞLAR
60	NEMLİ	85	YEŞİLTEPE
61	ORTA	86	YÖRÜK AKÇAYIR
62	ÖMERAĞA	87	YUKARI KARTAL
63	SAKİNTEPE	88	YUSUFLAR
64	SATILMIŞOĞLU	89	YUKARI SÖĞÜTÖNÜ
65	SAZOVA	90	ZAFER
66	SULUKARAAĞAÇ	91	ZİNCİRLİKUYU
67	SÜTLÜCE		
68	ŞARHÖYÜK		
69	ŞEKER		
70	ŞİRİNTEPE		
71	TANDIR		
72	TAKMAK		
73	TAYCILAR		
74	TEKECİLER		
75	TURGUTLAR		

Tepebaşı Belediyesinin **taşıt parkında bulunan araçları;**

Sıra No	Taşıtın Cinsi	SAYI
T1-	Binek otomobil	-
T2-	Binek otomobil	29
T3-	Station-Wagon	8
T4-	Arazi binek (Enaz 4, en çok 8 kişilik)	1
T5-	Minibüs (Sürücü dahil en fazla 15 kişilik)	8
T6-	Kaptı-kaçtı (Arazi)	-
T7-	Pick-up (Kamyonet, şoför dahil 3 veya 6 kişilik)	15
T8-	Pick-up (Kamyonet, arazi hizmetleri için şoför dahil 3 veya 6 kişilik)	1
T9-	Panel	-
T10-	Midibüs (Sürücü dahil en fazla 26 kişilik)	1
T11-	Otobüs (Sürücü dahil en az 27 kişilik)	8
T12-	Kamyon şasi-kabin tam yüklü ağırlığı en az 3.501 Kg.	24
T13-	Kamyon şasi-kabin tam yüklü ağırlığı en az 12.000 Kg.	30
T14-	Kamyon şasi-kabin tam yüklü ağırlığı en az 17.000 Kg.	2
T15-	Ambulans (Tıbbi donanımlı)	1
T16-	Ambulans arazi hizmetleri için	-
T17-	Pick-up (Kamyonet) cenaze arabası yapılmak üzere	5
T18-	Motorsiklet en az 45-250 cc.lik	3
T19-	Motorsiklet en az 600 cc.lik	-
T20-	Bisiklet	3
T21-a	Güvenlik önlemli binek otomobil	-
T21-b	Güvenlik önlemli servis taşıtı	-
T21-c	Su Tankı	3
T21-d	Traktör	6
T-22	Sağlık Tarama Aracı	-
T-23	Cenaze Yıkama Aracı	1
T-24	Vidanjör	2
T-25	Asfalt Yama Aracı	1
T-26	Asfalt Kazıma Makinası	2
T-27	Greyder	2
T-28	Dozer	1
T-29	Beko Lader	7
T-30	Mini-Loder	5
T-31	Silindir	3
T-32	Mini Silindir	1
T-33	Forklift	2
T-34	Süpürge Aracı	3
T-35	Lastik Yükleyici	3
T-36	Paletli Yükleyici	1
T-37	Ekskavatör	1
T-38	Yarı Romork	2
T-39	Çekici	1
T-40	Elektrikli Bisiklet	30
	TOPLAM	**216**

2019 yılı verilerine göre hazırlanmıştır.

3. Örgüt Yapısı

Tepebaşı Belediyesi **organizasyon şeması:**

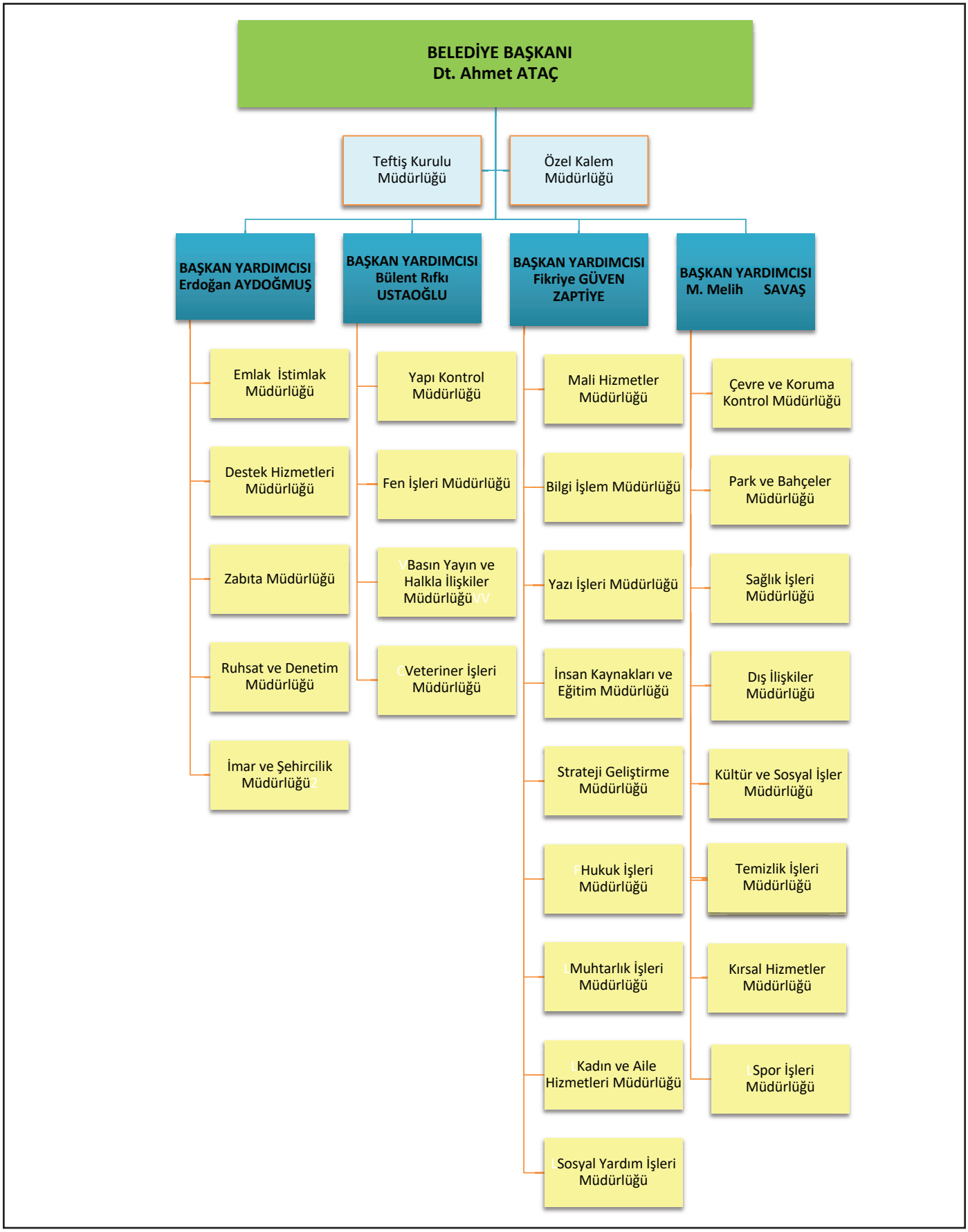

5393 SAYILI KANUNUN 42. MADDESİ GEREĞİ DÜZENLENMİŞTİR.

4. Bilgi ve Teknolojik Kaynaklar

KAYNAKLAR	2019 MEVCUDU
PC	605
ERİŞİM CİHAZI (N-COMPUTİNG)	50
NOTEBOOK	20
SERVER	4 Server+2 Storage
YAZICI	259
PROJEKSİYON	21
SCANNER	26
KAMERALAR	655
GÜÇ KAYNAĞI	1
İNTERNET BAĞLANTISI	59

KULLANILAN PROGRAMLARIN LİSANS SAYILARI					
SİSKBS	SİSWORLD	NETCAD	AUTOCAD	EBYS	ANTİVÜRÜS
10	15	23	5	Tüm Kullanıcılar	351

5. İnsan Kaynakları

2019 yılı sonu itibariyle Tepebaşı Belediyesi'nde 285 memur, 112 daimi işçi, 3 geçici işçi, 25 sözleşmeli personel olmak üzere toplam 425 personel görev yapmaktadır. Personele ait kadro, öğrenim durumu, cinsiyet ve yaş dağılımı izleyen tablolarda verilmektedir.

PERSONEL MEVCUDU	
MEMUR	285
SÖZLEŞMELİ PERSONEL	25
DAİMİ İŞÇİ	112
GEÇİCİ İŞÇİ	3
TOPLAM	425

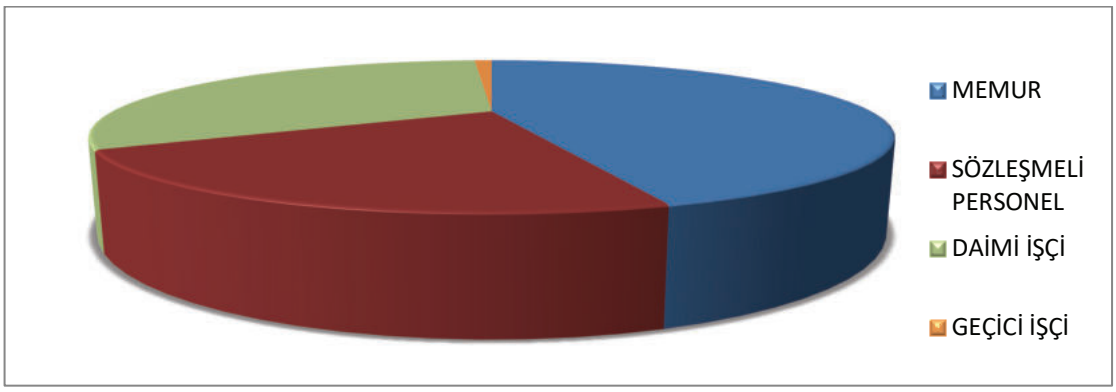

ÖĞRENİM DURUMU

İLKÖĞRETİM	*67*
LİSE VE DENGİ	*113*
YÜKSEKOKUL	*63*
FAKÜLTE	*158*
YÜKSEKLİSANS	*24*
TOPLAM	*425*

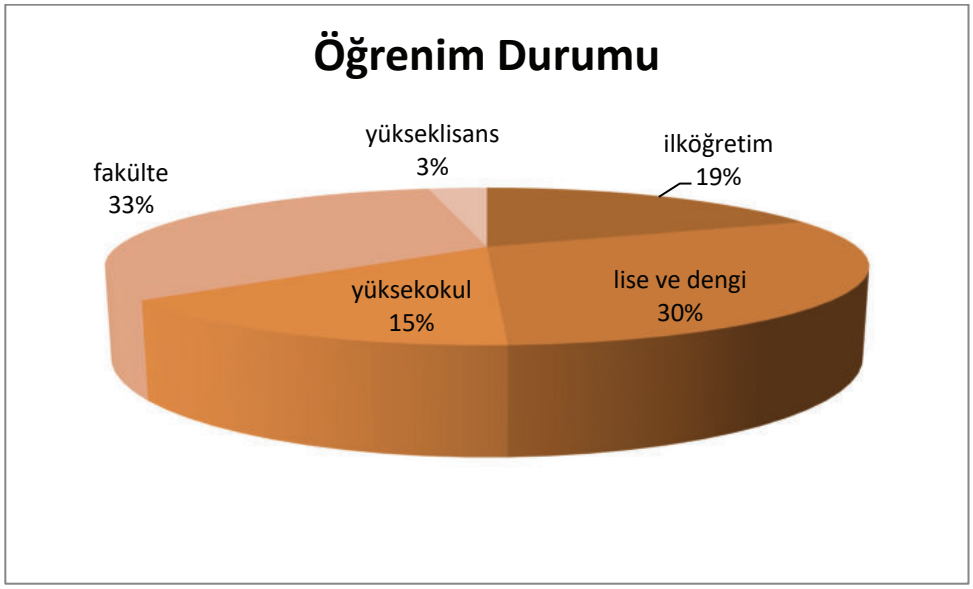

CİNSİYET DURUMU DAĞILIMI	***KİŞİ***
KADIN	*105*
ERKEK	*320*
TOPLAM	*425*

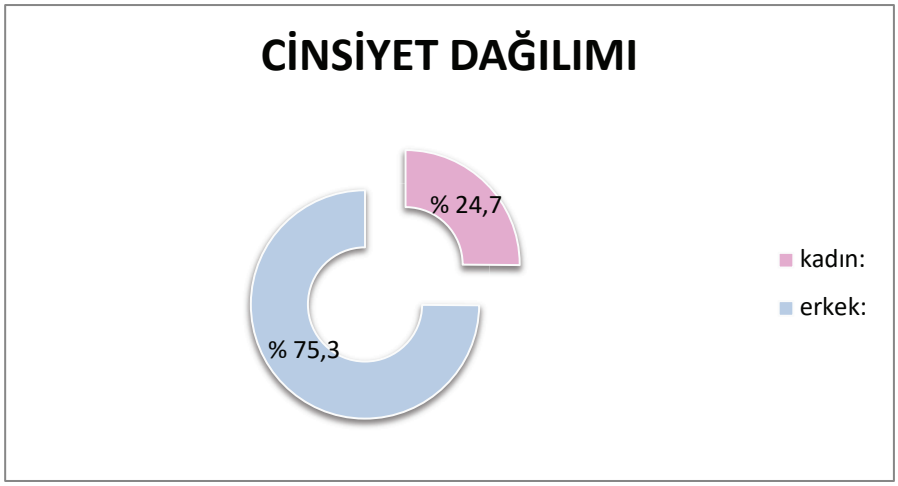

6. Sunulan Hizmetler

Tepebaşı Belediyesi'nde hizmet veren 28 Müdürlüğe ait yönetmeliklerde yer alan görev, yetki ve sorumluluklar aşağıda belirtilmiştir.

6.1 Basın Yayın ve Halkla İlişkiler Müdürlüğü

a) Belediyenin Basın ve Yayın ile ilgili faaliyetlerini planlamak ve bu faaliyetlerin Başkanlıkça belirlenecek usul ve esaslara göre yürütülmesini organize etmek ve yürütmek.
b) Belediyeye bağlı müdürlükler ve birimlerin hizmetleri ve etkinlikleri ile ilgili çalışmaları takip etmek, fotoğraf, kurgu ve kamera çekimlerini yaparak arşivlemek.
c) Belediyeye bağlı müdürlükler ve birimlerin faaliyetleri konusunda kamuoyunun bilgilendirilmesi amacıyla basın açıklaması, bülten ve duyurular hazırlamak, düzenlenecek basın toplantılarıyla ilgili organizasyon yapmak ve basın mensuplarına dağıtılacak dokümanları hazırlamak.
d) Belediyeye bağlı müdürlükler ve birimlerin görev alanına giren konular hakkında medyada yer alan haber, yazı ve programları takip ederek ilgili birimleri bilgilendirmek, bunları düzenli bir şekilde derlemek ve arşivlemek.
e) Belediyeye bağlı müdürlükler ve birimler ile ilgili olarak basın yayın kuruluşlarının röportaj ve çekim taleplerini değerlendirmek, organizasyonlarını sağlamak.
f) Belediyeye bağlı müdürlükler ve birimler tarafından düzenlenen tören ve toplantılarda basın mensupları ile koordineyi sağlamak, konuların sağlıklı bir şekilde kamuoyuna yansımasını temin edecek önlemleri almak.
g) Meclis toplantılarının takibini sağlamak.
h) Dışarıdan gelen yerel ve ulusal medya kuruluşlarına belediye hizmetlerini tanıtıcı faaliyetlerde gerekli izinleri sağlamak ve yardımcı olmak, rehberlik hizmeti vermek.
i) Belediyeye bağlı müdürlükler ve birimlerin faaliyetlerini sosyal medyada duyurmak, takibini sağlamak; belediyenin web sitesine haber akışını sağlamak.
j) Belediyeye bağlı müdürlükler ve birimlerin çalışma alanlarına giren konularda araştırma yapmak ve incelemelerde bulunmak; gezi, kurs, seminer, konferans gibi eğitici ve öğretici faaliyetlere katılmak ve görev alanı ile ilgili bilgileri derlemek.
k) Belediyeye bağlı müdürlükler ve birimlerin düzenlediği tören ve toplantıların organizasyonlarını sağlamak.
l) Belediye Başkanının belediye ile ilgili faaliyetlerinin takibini sağlamak, yapılan fotoğraf kamera çekimlerinin arşivlenmesini sağlamak.
m) Belediye Başkanının kurum içi veya kurum dışı göndereceği taziye, kutlama, önem arz eden günlerle ilgili mesajlarını hazırlamak bunlarla ilgili dokümanları temin etmek, ilgili oldukları yerlere zamanında ulaşması için gerekli işlemleri yapmak.
n) Belediyeye bağlı müdürlükler ve birimlerin tüm faaliyetleri, etkinlikleri ile ilgili her türlü tanıtıcı, kamuoyunu bilgilendirici broşür, dergi, gazete, video gibi yayınlar hazırlamak.basımını sağlamak, organize etmek; hazırlanan yayınları ilgili kurum ve kuruluşlara ulaştırmak, kamuoyunun bilgisine sunmak, kurumun tanıtım faaliyetlerini yürütmek.
o) Belediye ve birimlerin tanıtılmasını sağlayacak (genel ve özel araştırmalarla) projeleri hazırlamak veya gerektiğinde uzman kişi, kuruluş ve ajanslara yaptırmak.
p) Belediye birimleri arasında koordinasyon ve iletişimi sağlamak, gereğinde ilgili kamu kurumları ile işbirliği sağlamak, gerekli eğitim programları hazırlamak.
q) Belediyeye bağlı müdürlükler ve birimlerin protokol işlerini yürütmek.
r) Belde sakinlerinin ihtiyaçlarına göre iletişimi güçlendirecek projeler üretmek ve bu projeleri uygulamak.
s) Belediyeye bağlı müdürlüklerin faaliyet ve etkinliklerinin kamuoyuna duyurulması amacıyla her türlü tanıtıcı metaryal, afiş, broşür, dergi, katalog, gazete, süreli ve süresiz ilanlar, sosyal medya ilanları, gazete ilanları, elektronik cd, pankart, vinil, bilbord, raket (clp) megalight, led ekran vb. ortamlarda grafik tasarımının yapılarak baskı işlerinini yapılması, ilgili kurum ve kuruluşlara ulaştırılması, kamuoyuna dağıtılması ve digitalortamlarda sunulmasını sağlamak.

t) Bilgi Edinme Yasası kapsamında Belediyeye gelen talep ve şikayetleri mevzuatlar çerçevesinde değerlendirmek, görüş ve teklifleri inceleyerek ilgili birimlere iletmek, cevapları yasal süre içinde ilgili kişi ve kuruluşlara göndermek.
u) Belediye Başkanı tarafından verilecek diğer görevleri yapmak,

6.2 Bilgi İşlem Müdürlüğü

a) Belediyemiz kamu tüzel kişiliğinin yasalarla belirlenmiş yetkilerini kullanarak bilgisayar ağını tüm birimlere yaymak, verilerin güvenliği ve gizliliğini sağlamak ve gelişen bilgisayar teknolojisini takip etmek.
b) Belediye içi birimlerin, daha rasyonel ve verimli çalışmaları açısından gerekli olan bilgisayar programlarının elde edilip, günlük veri bilgilerinin yedeklemesinin sağlıklı bir şekilde yapılması ve bu bilgi ve belgeler ışığında kuruma ve beldeye daha iyi hizmet vermek amacıyla gerekli çalışmalar yapmak.
c) Belediyemiz otomasyon sistemine bağlı bilgi işlem cihazlarının bakım ve kontrolünü yaparak teknik destek vermek, kullanıcılardan ve sistemden kaynaklanan sorunların giderilerek sistemin sorunsuz çalışmasını sağlamak.
d) Belediyemiz birimlerinde kullanılan bilgisayar programlarını hazırlamak veya gerekli programları satın alarak sistem çözümleme, tasarım, programlama ve işletim konusunda standartlaşmayı sağlamak.
e) Zamanla değişen kanun, tüzük ve yönetmeliklere göre programlarla ilgili gerekli düzenlemeleri takip ederek teknik destek ve eğitimini vermek.
f) Belediyemiz birimlerindeki bilgisayar ve bilgi işlem cihaz ihtiyaçlarını tespit etmek ve bu konuda gerekli araştırmaları yaparak bilgisayar otomasyon sistemine uygun olanları gerekli satın alma işlemlerinde karar alınmak üzere ilgili birimin bilgisine sunmak.
g) Belediyemiz Kent Bilgi Sistemi, sistem programları ve diğer paket programların kullanılması için her türlü eğitim imkânlarını araştırmak, bilişim teknolojilerini takip ederek bilgisayar otomasyon sistemine uygulanabilirliğini araştırmak, yetkililere ve birim personellerine gerekli eğitimler verilmesini sağlayarak yetişmiş eleman sayısını artırmak.
h) Belediyede kullanılan bilgisayar programlarından kaynaklanan sorunlarla ilgili Bilgi İşlem Müdürlüğü ve ilgili birimler arasında toplantı ve görüşmeler gerçekleştirmek
ı) Belediye Başkanlığını bilişim ile ilgili gerek bilimsel gerek diğer toplantılarda temsil etmek.

6.3 Çevre Koruma ve Kontrol Müdürlüğü

a) 5216 sayılı Büyükşehir Belediyesi Kanunu, 5393 sayılı Belediye Kanunu,1593 sayılı Umumi Hıfzısıhha Kanunu ve Yönetmeliklerin verdiği yetkiler, Çevre ve Orman Bakanlığı, ilgili Bakanlıklar, Valilik Talimatları, İl Hıfzısıhha ve Mahalli Çevre Kurulu kararları, ilçe Hıfzısıhha ve Mahalli Çevre Kurulu kararları, İl Turizm Koordinasyon Kurulu kararları, Belediye Meclis ve Encümen Kararları doğrultusunda görev yapmak
b) Vatandaşların ve çeşitli kuruluşların çevreye ilişkin dilek ve şikâyetlerini almak, değerlendirmek, gereğini yerine getirmek
c) Çevre konusunda görev verilmiş kamu kurum ve kuruluşları, sivil toplum örgütleri ile işbirliği ve koordinasyon sağlamak
d) Çevre koruması ve çevre kirliliğinin önlenmesi amacıyla şartlara en uygun geliştirilebilir teknolojiyi belirlemek ve bu maksatla kurulacak tesislerin vasıflarını tespit etmek
e) Çevre uygulamaları ve yatırımlara etkinlik kazandırmak için gerekli eğitim ve öğretim faaliyetlerini yürütmek, desteklemek, yönlendirmek, proje aşamasında veya uygulanan yatırımların tanıtımını yapmak, çevre sorunları konusunda kamuoyu araştırmaları yapmak toplantılar düzenlemek
f) Çevre koruma ve kontrolü ile ilgili olarak alınması ve uygulanması gereken tedbirler konusunda ilgili mevzuata uygun olarak belediyelere verilen görevleri yerine getirmek ve kanuni yetkileri kullanmaya ilişkin iş ve işlemleri yürütmek İlgi yönetmelik ve mevzuatlar kapsamında hava,su,toprak ve gürültü kirliliğine ilişkin şikâyetleri değerlendirmek, bu kirliliklerin önlenmesine yönelik teknik çalışmaları yapmak
g) Çalışma konularına ilişkin yasal mevzuat çerçevesinde her türlü denetimi gerçekleştirmek, iş ve işlemleri yürütmek

h) Çevre eğitimi konusunda ilgili birimlerle işbirliği çerçevesinde eğitim programları hazırlayıp yürütmek, gerektiğinde bilgilendirme amaçlı afiş, broşür hazırlamak
i) Yasal mevzuat çerçevesinde oluşturulan komisyonlarda görev alarak iş ve işlemleri yürütmek
j) Çalışma konularıyla ilgili platformlarda (sempozyum, seminer, panel, fuar, vs.)Belediyeyi temsil etmek
k) Toplumda çevre bilincinin gelişmesine yararlı her türlü bilgi, doküman ve yöntemleri belirlemek, kullanımını sağlamak, bilgi ve belgeleri muhafaza etmek, faydalanmak isteyenlere yardımcı olmak

6.4 Destek Hizmetleri Müdürlüğü

a) Belediyemiz Hizmet Binalarının, güvenliğini, temizliğini, bakım ve onarımını sağlamak, ısıtma, soğutma, aydınlatma ve benzeri ünitelerinin çalışmasını sevk ve idare etmek.
b) Belediyeye bağlı hizmet araçlarının sevk ve idaresini yapmak, birimlere tahsisini yapmak ve her an çalışır ve hizmete hazır durumda bulundurulmasını sağlamak.
c) Belediyeye bağlı birimlerin genel haberleşme ve santral hizmetlerini sağlamak.
d)Müdürlüğümüze bağlı nikah memurluğu aracılığı ile evlendirme iş ve işlemlerinin düzenlenmesi, nikah akitlerinin gerçekleştirilmesini sağlamak.
e) Belediyemiz bünyesindeki Müdürlüklerce alımı gerçekleştirilecek mal, hizmet, yapım ve danışmanlık hizmeti alımlarının 4734 sayılı Kamu İhale Kanunu hükümleri çerçevesinde yapılacak ihalelerinde; ihale ilanların yayımlanması, ihale dokümanlarının görülmesi, satışı ile ihale sürecinde ihale komisyonlarına sekretarya hizmetlerinin verilmesini sağlamak.
f) Belediyemiz bünyesindeki Müdürlüklerce alımı gerçekleştirilecek mal, hizmet, yapım ve danışmanlık hizmeti alımlarının 4734 sayılı Kamu İhale Kanununun 22/d maddesine göre doğrudan temin ve istisnalar başlıklı 3. maddesine göre tedarik edilmesinde piyasa araştırmasının yapılması ve sekretarya hizmetlerini vermek.
g) Sivil savunma hizmetlerini gerçekleştirmek.

6.5 Dış İlişkiler Müdürlüğü

a) Belediye'nin ulusal ve uluslararası kurum ve kuruluşlarla mevcut ilişkileri geliştirmek ve yeni ilişkiler kurmak.
b) Belediyemize gelen çeşitli dillerdeki yazı, belge ve dokümanların incelenip gerekli görülenlerin tercümesi ile birlikte ilgili birimlerimize ulaştırılmasını sağlamak.
c) Yurt içindeki ve yurtdışındaki belediyelerle, bazı konularda iyi niyet ve işbirliği protokolleri imzalanmasını koordine ve uygulanmasını takip etmek.
d) Kardeş Şehir uygulamaları ve farklı kültürlerin birbirlerini tanımasını temin etmek, halklar arasında kardeşlik duygusunu geliştirerek etkinlikler düzenlemek.
e) Belediye Başkanı tarafından verilecek diğer görevleri yapmak,

6.6 Emlak İstimlak Müdürlüğü

a) 2942/4650 sayılı kamulaştırma kanununa göre, Kamulaştırma yapmak, kamulaştıracağı veya irtifak hakkı tesis edeceği taşınmazlar üzerine ilgili tapu dairesinde kamulaştırma şerhi koymak, kamulaştırması yapılan taşınmazların kamulaştırma bedelinin ödenmesine ilişkin işlemleri yürütmek.
b) Devlet İhale Kanunu hükümleri doğrultusunda, belediyenin taşınmaz mallarının satışına yönelik idari işlemleri mevzuata uygun olarak yapmak; tüm bilgi ve belgeleri ihale yapılmak üzere ilgili birime göndermek, Kıymet takdir komisyonu ve uzlaşma komisyonları kurulması çalışmalarını, rapor yazımı ve parsel sahiplerinin pazarlığa çağırılması (tebligat vb.) gibi konularda gereken işlemleri yürütmek,
c) 5393 sayılı Belediye Kanununa göre şartlı ve şartsız bağışlanan taşınmazların kabulleri ile ilgili işlemleri yürütmek,
d) Belediye mülkiyetinde bulunan ve kamu hizmetlerine tahsis edilmiş hisseli ve müstakil taşınmazların Belediye Meclisince alınan karar doğrultusunda, ilgili kanun hükümlerine göre Devir, Satış ve Trampa işlemlerinin yapılmasını sağlamak.

e) Diğer kamu kurumları adına kayıtlı olan taşınmazların imar planındaki amacına uygun olarak belediye adına tahsis işlemlerinin ve taşınmazlar üzerinde Sınırlı Ayni Hak tesis işlemlerinin yapılması için tüm bilgi ve belgeleri ihale yapılmak üzere ilgili birime göndermek.
f) İmar affı yasası kapsamında 10/c uygulaması yapılan yerlere ait tapu senetlerinin hak sahiplerine dağıtılması ve Tapu Tahsis belgesi bulunan hak sahiplerine Tapu Tahsislerinin yapılmasını sağlamak,
g) İmar planları doğrultusunda imar uygulaması yapılan alanlarda yer alan ve mevzuat gereği belediye adına tescili gereken taşınmazlara ilişkin tapu tescil işlemlerinin yapılmasını sağlamak,
h) Belediye mülkiyetinde veya tasarrufunda olan taşınmaz malların envanterini ve kayıtlarını tutmak, Mal Yönetim Dönemine ilişkin icmal cetvellerini hazırlamak.

6.7 Fen İşleri Müdürlüğü

a) Yeni yol açılması ve stabilizasyonunu yapmak veya yaptırmak.
b) Yolların ve kaldırımların bakım ve onarımını yapmak
c) Hizmet binalarının ve sosyal tesislerin bakım ve onarımını yapmak.
d) Belediyede kullanılan her türlü araç ve iş makinelerinin bakım ve onarımını yapmak
e) Yollarda kar ve buzlanma ile mücadele etmek
f) Yeni açılan yollarda ve daha önceden yapılmasına rağmen kullanım ömrünü tamamlamış sokaklarda asfaltlama ve kaldırım çalışmaları yapmak
g) Bina ve tesis inşa etmek veya ettirmek
h) Gereken çalışmalarda projeler yapmak
i) Keşif çıkarmak, hakediş yapmak ve iş kabullerini gerçekleştirmek.
j) Kesin hesap çıkarmak.
k) Teknik kontrolörlük yapmak.

6.8 Hukuk İşleri Müdürlüğü

a) Belediye Meclisi, Belediye Encümeni kararları, Başkanlık Makamı ve müdürlükler tarafından görüş istemi ile gönderilen evrakı inceleyerek o konu hakkında hukuki mütalaa vermek.
b) Belediye leh ve aleyhinde Adli ve İdari Mahkemelerde açılan davaları ve icra işlerini takip etmek ve sonuçlandırmak; Başkan tarafından avukatlar adına çıkarılan vekâletnamelerdeki yetkileri Başkanlık adına kullanmak.
c) Başkanlık emirleri ile kovuşturulması istenen veya Belediye aleyhine girişilen vergi, rüsum ve harçlara müteallik işleri yetkili makam ve merciiler nezdinde takip ile sonuçlanmasını sağlamak.
d) Dava ve icra işlerini usul ve esas yönünden doğru ve süratli işleyişini sağlamak.
e) a bendine göre Hukuki mütalaa verilmesinde aşağıda belirtilen esaslara uyulur. Müdürlükler tarafından istenilen mütalaalar Başkanlık Makamınca havale edilmedikçe Hukuk İşleri Müdürlüğü tarafından incelenemez. Mütalaa verecek avukat veya avukatlar, Müdür tarafından havale edilen evrakı mevzuat hükümleri çerçevesinde inceler ve görüşlerini Müdüre bildirirler. Mütalaa beyanının ön hazırlık safhasında gerekli evrakın temini, işlem belgelerinin eksik olanlarının araştırılması ve tamamlanması ile ilk tetkiki müşavir avukat ya da avukatın havalesi üzerine ilgili müdürlükçe tekemmül ettirilir ve esas tetkike hazır şekle en kısa sürede getirilir. Görevli müşavir avukat ya da avukat tarafından verilen mütalaa Müdür tarafından uygun bulunursa aynen, uygun bulunmadığı takdirde değişiklik yapılarak imzalanır. Bu şekilde tekemmül eden mütalaa yazısı Başkanlık Makamının Olurları suretiyle ilgili müdürlüğe iletilir. Hukuk İşleri Müdürü yürürlükteki mevzuatlara göre mütalaa verir. Mütalaalar istişari mahiyete olup, ilgili müdürlük, Hukuk İşleri Müdürlüğünün mütalaası ile bağlı değildir. İş sahipleri tarafından elden evrak takibi suretiyle mütalaa istenmeyeceği gibi yazılan mütalaalarda hiçbir suretle iş sahibinin eline verilmez.
f) İmar ve Zabıta uygulamalarından kaynaklanan suç duyuruları ile Encümenden havale edilen konular dışında kalan ve Tepebaşı Belediyesi Tüzel kişiliğini ilgilendiren hukuki ihtilaflarda dava açılması veya suç duyurusunda bulunulması Başkanlık makamının konu hakkında yazılı onay vermesine bağlıdır.

6.9 İmar ve Şehircilik Müdürlüğü

a)3194.2863.5393.5216 sayılı yasalar ve ilgili diğer mevzuat doğrultusunda uygulama yapmak, yaptırmak, kontrol etmek,
b) Yeni yerleşim alanları planlamak, bununla ilgili çalışmalar yapmak,
c)Halihazır harita yapmak veya yaptırmak, ihale yoluyla yaptırılacak haritaların ihale dosyalarını hazırlamak,
d)Parselasyon planlarını kontrol etmek, yapmak veya yaptırmak, ihale yoluyla yaptırılacak haritaların ihale dosyalarını hazırlamak,
e)İmar bilgi formu, imar çapı, imar durumu ve kısıtlılık belgelerini düzenlemek, yazışmalarını yapmak,
f)İhtiyaç duyulduğunda, verilen yetkiler doğrultusunda toplu konut ve kentsel dönüşüm projeleri geliştirmek,
g)İmar plan değişikliği, ilave imar planı, mevzii imar planı, imar plan revizyonu taleplerini değerlendirmek, belediye meclisine sevk etmek,
h)İmar planı ihale dosyalarını hazırlamak,
i)Meclis tarafından kabul edilen imar planı ve plan değişikliklerini ilan etmek, paftalarını işlemek,
j)Zemin ve temel etüdü (jeoteknik etüt) raporunu, mimari, statik, mekanik ve elektrik tesisat projelerini incelemek,
k) Dosyaları arşivleme kurallarına göre saklamak ve zarar görmelerini engellemek,
l)Kentsel veri toplamak kent bilgi sistemine veri girmek,
m)Gerektiğinde gayrimenkul değerleme taleplerini karşılamak,
n)Mevcut İmar Kanunu ve bu kanuna bağlı Yönetmelikler çerçevesinde gerekli işlemleri yapmak,
o)Yapı ruhsatı vermek,
p) İlave yapı ruhsatı ve yapı tadilatı ruhsatı belgelerini vermek,
r) Biten inşaatların onaylı projelerine uygunluğunu incelemek,
s) Asansör tescillerini yapmak,
t) Yapı kullanım izin belgesi vermek,
u) İlgili programlara bilgi girişi yapılarak verilerin güncel tutulmasını sağlamak.
v) Yapı denetim hakedişlerinin kontrolü ve onaylarını yapmak.

6.10 İnsan Kaynakları ve Eğitim Müdürlüğü

a) Belediyemizde çalışan tüm memur ve işçi personelin atanma, derece, terfi, kademe terfi, emeklilik gibi özlük işlerini takip etmek.
b) Belediyede çalışan tüm memur ve işçi kadro ihdas ve iptal işlemlerini düzenlemek
c) Geçici işçi vize işlemlerini sağlamak.
d) Belediyede çalışan tüm personelin maaş bordrolarının düzenlenerek, ödenmek üzere ilgili birime gönderilmesini sağlamak
e) Belediyede çalışan tüm personelin kıdem ve ihbar tazminatı bordrolarını hazırlayarak ödenmek üzere ilgili birime göndermek
f) Memur ve işçi personelin yıllık izinlerinin kullandırılmasını sağlamak ve takip etmek
g) Memur gizli sicil raporlarını ve mal beyannamelerini kanun yönetmeliklerine uygun olarak muhafaza etmek.
h) Hizmet içi eğitim kursları tertipleyerek personelin kanun ve yönetmeliklere uygun görev yapmalarını ve daha verimli olmalarını sağlamak
i) Eğitim seminerleri düzenlemek ve koordine etmek

6.11 Kadın ve Aile Hizmetleri Müdürlüğü

a) Kadın Sığınma Evine başvuran şiddet mağduru kadınlara geçici süre ile yatılı sosyal hizmet imkânı sunmak.
b) Kadınlara yönelik her alanda proje araştırmak, hazırlamak, uygulamak ve bunun için gerektiğinde konularında uzman kişi ve kurumlarla işbirliği yapmak. Belediyenin başkaca birimlerinde kadınlara yönelik olarak yapılan projelere görüş sunmak, gerektiğinde görev almak.

c) Kadınlara yönelik her alanda sosyal etkinliklerin düzenlenmesini sağlamak, özellikle kadın sığınma evinde kalan kadınlar ve çocukları için sosyal etkinlikler programlamak, uygulamak.
d) Kadın Sorunlarının bulunduğu her alanda ve özellikle yerel yönetim hizmetlerinden yararlanabilme alanında, gerekli araştırma ve anket çalışmaları yapmak, yaptırmak, bunları dosyalamak, belediyenin ilgili birimlerine gönderilmesini sağlamak amacıyla başkanlığa sunmak.

6.12 Kırsal Hizmetler Müdürlüğü

a) Kırsal Hizmetler Müdürlüğü yapılacak olan faaliyet, hizmet, tarımsal ve hayvansal üretimi destekleyici sistemler, her türlü makine, ekipman, araç, gereç ve imalatların, geliştirilmesini sağlar,
b) Tarımsal yapılar ve sistemlerle ilgili projeler, Tarımsal mekanizasyonun desteklenmesi projeleri, Kent ve kırsal arasındaki eğitim, sağlık, ekonomik ve sosyo-kültürel farklılıkların dengeye kavuşturulması, kırsal nüfusun yerinde kalkındırılması, üreticilerin ve tarım işçilerinin sosyal yaşamlarını ve çalışma hayatını kolaylaştırmayı amaçlayan projelerin uygulanmasını sağlar,
c) Tarım ve Hayvancılığı (tesis, makine ve ekipman yönünde) destekleme projelerinin uygulanmasını sağlar, Tarım ve hayvancılığı geliştirme ve destekleme amaçlı yapımı devam eden fakat maddi yetersizlikten tamamlanamayan projelerin tamamlanmasını destekler,
d) Geleneksel el sanatlarının geliştirilmesi ve bunlar için daha iyi fiziki şartlar, makine, ekipman, ortam ve tüketiciyle buluşması noktasında pazarlama konusunda desteklenmesi amaçlı projeler yapar,
e) Yasa ve yönetmelikler doğrultusunda, kurum içi ve kurum dışı kuruluşlarla koordinasyon sağlamak için gerekli bilgilerin teminini sağlar ve gerekli hallerde iş birliği yapar,
f) Yapılan her türlü faaliyet, hizmet ve yapı imalatların uygulanma safhasının yönetimi ve denetimi kendisine verilen işlerin sözleşme eklerine, fen ve sanat kurallarına uygun olarak ve iş programı gereğince iyi bir biçimde yapılıp süresinde bitirilmesini sağlar. İhale usulü ile yapılan işlerin dosyalarını hazırlar, Her türlü faaliyet, hizmet ve yapı imalatlarını kullanıma hazır hale getirerek geçici ve kesin kabullerini yapar, ayrıca geçici kabulü yapılan işlerin kesin hesaplarını yapar,
g) Tarım ürünlerinin depolanması, işlenmesi ve paketlenmesi ile ilgili tüm faaliyetlerin desteklenmesini ve yürütülmesini sağlamak,
h) Belediye Başkanlığında yapılacak olan düzeltici-önleyici faaliyetlerin gerçekleştirilmesini sağlama, tespit edilmiş hedef, strateji ve politikalar doğrultusunda planları hazırlama, uygulama, uygulatmak ve aksayan yönlerini tespit ederek çözüm üretmek,
i) Konusu ve birimi ile ilgili şikâyetlerin değerlendirilmesinde katkıda bulunmak ve çözümler üretmek suretiyle, sonuçlandırılmasını sağlar,
j) Birimi ile ilgili faaliyet raporlarının periyodik olarak hazırlanması ve Belediye Başkanlığına sunulmasını sağlar,
k) Her yıl için bütçe teklifi hazırlanır, Belediye Başkanlığı onayı ile Mali Hizmetler Müdürlüğüne süresi içinde gönderilir,
l) Personel hareketlerini (İzin,vb.) planlar, denetler, bilgilendirir ve sonuçlanmasını sağlar, Mesai saatlerinin etkin ve verimli kullanılmasını, Personelin eğitim ihtiyaçlarını belirleyerek, eğitim almalarını sağlar. Birim çalışmalarında kullanılan demirbaş malzeme ve kırtasiyenin amacına uygun kullanımını ve Birimi ile ilgili yazışmaların yapılmasını sağlar,
m) Müdürlüğün görev alanı ile ilgili kanun, Kanun Hükmünde Kararname, yönetmelik genelge, tebliğ vb. takibini yapar güncellenmesini sağlar ve personelini bilgilendirir,
n) Birimin kalite süreçlerine ait faaliyet raporları periyodik olarak hazırlanır ve Belediye Başkanlığı'nın bilgisine sunulur. İş güvenliği ile çalışma ortamının sürekli geliştirilmesi için gereken önlemlerin alınması sağlanır,
o) Müdürlüğün hizmet ve faaliyetlerini değerlendirmek ve gereken önlemlerin alınmasını sağlamak üzere Belediye Başkanlığı tarafından düzenlenen toplantılarda çalışma raporları hazırlanarak bilgi paylaşımı gerçekleştirilir,
p) Bağlı olduğu Belediye Başkan Yardımcısı ve Üst yönetim tarafından verilen görev ve sorumluluklar yerine getirilir,
r) Müdürlüğün yapacağı yapım, hizmet ve mal alımları ile ilgili teknik şartnamelerin hazırlanmasını ve gerçekleştirilmiş ihalelerin, şartnameler doğrultusunda yapılmasını kontrol eder.

6.13 Kültür ve Sosyal İşler Müdürlüğü

a) Bölge halkına, eğitim ve öğretim kurumlarına, öğrencilere eğitsel çalışmalarında katkıda bulunmak.
b) Ulusal bayramlarda, önemli tarihlerde ve topluma mal olmuş kişiler için halkın katılımının sağlanacağı anma törenleri, festival, etkinlik ve şenlikler düzenlemek.
c) Eğitim kurumları ile işbirliği yapmak, gençliğe yönelik seminer, konferans, paneller, sohbetler ve sempozyumlar düzenlemek.
d) Gençlik Merkezi ile gençlerin serbest zamanlarını sosyal, kültürel, sanatsal ve sportif faaliyetlerle değerlendirmek, bilgi ve beceri sahibi olmalarına yardımcı olmak.
e) Spora destek vermek amacıyla; bölgemizde yaşayan tüm bireyler için, çeşitli branşlarda kurslar açmak, turnuvalar ve yarışmalar düzenlemek. Sportif faaliyetlerle ilgili organisazyonlar yapmak.
f) Çocuklar için eğitim amaçlı merkezler açmak, burada çocuklar ve ebeveynler için eğitici seminer, toplantı, eğitim faaliyetleri yapmak, geziler düzenlemek.
g) Müdürlüğün faaliyet konularını duyurmak ve dağıtılmasını sağlamak amacıyla afiş,bilboard,broşür ,etkinlik takvimi v.b çalışmaları yapmak.
h) Kültür, sanat, eğitim ve sosyal amaçlı mekânların Eskişehir'e kazandırılması için girişimlerde bulunmak.
i)Ulusal ve uluslararası festival, sergi, tiyatro, konser, çalıştay, şenlik, sempozyum vb. etkin liklerdüzenlemek .
j) Belediyeye ait Çocuk Sanat ve Kültür Merkezlerini her türden kültürel ve sanatsal etkinliklere hazır halde tutarak, bu mekanlar için yapılan salon tahsislerini koordine etmek.
k) Kültür ve Sanat alanında faaliyet gösteren çeşitli Dernek,Vakıf, ve STK(Sivil Toplum kuruluşları)'na her türlü desteği sağlamak ve zaman zaman ortak etkinlikler düzenlemek.
l) Belediye Başkanı tarafından verilecek diğer görevleri yapmak,

6.14 Mali Hizmetler Müdürlüğü

a) İdarenin stratejik plan ve performans programının hazırlanmasını koordine etmek ve sonuçlarının konsolide edilmesi çalışmalarını yürütmek.
b) İzleyen iki yılın bütçe tahminlerini de içeren idare bütçesini, stratejik plan ve yıllık performans programına uygun olarak hazırlamak ve idare faaliyetlerinin bunlara uygunluğunu izlemek ve değerlendirmek.
c) Mevzuatı uyarınca belirlenecek bütçe ilke ve esasları çerçevesinde, ayrıntılı harcama programı hazırlamak ve hizmet gereksinimleri dikkate alınarak ödeneğin ilgili birimlere gönderilmesini sağlamak.
d) Bütçe kayıtlarını tutmak, bütçe uygulama sonuçlarına ilişkin verileri toplamak, değerlendirmek ve bütçe kesin hesabı ile mali istatistikleri hazırlamak.
e) İlgili mevzuatı çerçevesinde idare gelirlerini tahakkuk ettirmek, gelir ve alacaklarının takip ve tahsil işlemlerini yürütmek.
f) Harcama birimleri tarafından hazırlanan birim faaliyet raporlarını da esas alarak idarenin faaliyet raporunu hazırlamak.
g) İdarenin mülkiyetinde veya kullanımında bulunan taşınır ilişkin icmal cetvellerini düzenlemek.
h) Mali kanunlarla ilgili diğer mevzuatın uygulanması konusunda üst yöneticiye ve harcama yetkililerine gerekli bilgileri sağlamak ve danışmanlık yapmak.
j) Ön mali kontrol faaliyetini yürütmek.
k) Mali konularda üst yönetici tarafından verilen diğer görevleri yapmak.
l) Muhasebe hizmetlerini yürütmek
m) İdarenin yatırım programının hazırlanmasını koordine etmek, uygulama sonuçlarını izlemek ve yıllık yatırım değerlendirme raporunu hazırlamak.
n) İdarenin, diğer idareler nezdinde takibi gereken mali iş ve işlemlerini yürütmek ve sonuçlandırmak.
o) mali kanunlarla ilgili diğer mevzuatın uygulanması konusunda üst yöneticiye ve harcama yetkililerine gerekli bilgileri sağlamak ve danışmanlık yapmak.
ö) İç kontrol sisteminin kurulması, standartlarının uygulanması ve geliştirilmesi konularında çalışmalar yapmak.

6.15 Muhtarlık İşleri Müdürlüğü

a) Muhtarlık İşleri Müdürlüğü, İçişleri Bakanlığının 2015/8 Sayılı Genelgesinde belirtilen iş ve işlemlerin tamamının etkin ve verimli bir şekilde yapılmasından sorumludur.
b) İçişleri Bakanlığı tarafından www.muhtar.gov.tr üzerinden oluşturulan MUHTAR BİLGİ SİSTEMİ aracılığıyla belediyemize iletilen talep, şikayet, öneri ve isteklerin mevzuatta belirtilen sürelerde karşılanmasını ve sonuçlandırılmasını sağlamak,
c) MBS haricinde muhtarlıklardan gelen (bizzat, telefonla, maille, dilekçe ile vb) her türlü talebin uygun birime ve uygun kişilere yönlendirilmesini sağlamak ve sonuçlarını takip etmek,
d) MBS üzerinden veya başka yollarla muhtarlardan gelen tüm talep, şikayet, öneri ve isteklerle ilgili istatistiki kayıtları tutmak, raporlamak ve başkanlığa sunmak,
e) Yılın belirli zamanlarında Muhtarlarla istişare, seminer ve tanıtım toplantıları düzenlemek ve mahalle bazlı hizmetlerin değerlendirmesini yapmak,
f) MBS ve diğer yollardan müdürlüğe iletilen taleplerin ilgili müdürlükler tarafından yapılan hizmetlerin mahalle bazlı raporlanmasını sağlamak ve başkanlık makamına sunmak.
g) Başkanlık makamının mahalle ziyaretlerine katılarak, belediye başkanına iletilen tüm talep, şikayet, öneri ve isteklerle ilgili notları alarak ilgili birimlere sunmak ve takibini yapmak.

6.16 Özel Kalem Müdürlüğü

a) Harcama yetkilisi eliyle, Belediye Başkanı adına Temsil Tören ve Ağırlama Bütçesi'ni kullanmak,
b) Belediye Başkanı'nın resmi, özel ve gizlilik taşıyan yazışmalarını yürütmek
c) Belediye Başkanına ve müdürlüğe gelen, giden evrakın giriş, çıkış, kayıt, değerlendirme ve ilgili birimlere gönderilmesi, teslim edilmesi, dosyalanması, arşivlenmesini; Belediye Başkanı'nın imzalaması, onaylaması gereken evrakın sunulması ve ilgili birimlere iletilmesini sağlamak.
d) Belediye Başkanı'nın ziyaret, davet, karşılama, ağırlama, uğurlama, açılış, milli ve dini bayramlar ile mahalli kurtuluş günleri vb. önemli günlerde düzenlenen organizasyonlarda her türlü protokol ve tören işlerini düzenlemek, yürütmek ve zaman ve yerlerini Belediye Başkanı'na bildirmek. Bu gibi törenlere Belediye Başkanı'nın iştirak etmesini temin etmek, Belediye Başkanı'nın iştirak edemediği program, tören vb. yerlerde başkan adına protokol gereklerini yerine getirmek.
e) Belediye Başkanı'nın ziyaretlerine gelen yurtiçi ve yurtdışı konukların en iyi şekilde karşılanması, ağırlanması ve uğurlanmasını temin etmek.
f) Başkanlık sekretaryasını düzenleyerek Belediye Başkanı'nın görüşme ve kabullerine ait hizmetleri yürütmek.
g) Belediye Başkanı'nın diğer kuruluşlarla ve vatandaşlarla ilişkilerini koordine etmek, vatandaşlar, kurum ve kuruluşlardan gelen randevu talepleri doğrultusunda Belediye Başkanı ile görüşmelerini temin etmek.
h) Başkanlık makamının randevularını planlamak, toplantılarını ayarlamak, yapılacak toplantı gün ve saatlerini ilgili birimlere bildirmek,
i) Başkanı'nın sözlü talimatlarını ilgili birimlere ulaştırmak, takip ederek sonuçlandırılmasını sağlamak.
j) Belediye Meclisi, Belediye Encümeni ile Belediye'de hizmet veren tüm Müdürlüklerin kendi aralarında ve bu Müdürlüklerle Başkanlık Makamı arasındaki işbirliği ve koordinasyonu temin etmek.
k) Çağdaş belediyecilik anlayışı içinde vatandaşlara en iyi hizmeti verebilmek amacıyla; vatandaşlar, kurum ve kuruluşlar tarafından yazılı, sözlü veya e-posta ile Başkanlık Makamına intikal ettirilen talep ve şikâyetlerin çözüme kavuşturulmasında, ilgili birimlere sorunları aktararak sonuçlarını takip etmek, sonuçları hakkında ilgililere bilgi vermek.
l) Belediye Başkanı'nın günlük, haftalık ve aylık programlarını hazırlayarak takip etmek.
m) Belediye Başkanı tarafından verilecek diğer görevleri yerine getirmek

6.17 Park ve Bahçeler Müdürlüğü

a) Yeni yapılacak park alanlarını makro düzeyde belirlemek, buna uygun proje tasarımı ve çizimlerini yapmak
b) Park yapılacak alanları belirlemek ve mülkiyet durumlarını saptamak
c) Yeni yapılacak park alanlarının yapım işlerini yürütmek, kontrollerini yapmak ve yaptırmak
d) Mevcut park alanlarının bakım işlerini yapmak ve yaptırmak
e) Kent içi bitkisel varlığın korunması amacıyla gerekli önlemleri almak
f) Parklarda kullanılacak ağaç, ağaççık, çalı, mevsimlik çiçek v.b bitkisel materyalin tespitini yapmak, tür zenginliğini ve biyolojik çeşitliliği arttıracak üretim programları oluşturmak ve üretimi yapmak
g) Çocuk oyun alanı yapılacak alanların tespitini yapmak
h) Çocuk oyun elemanlarının teminini sağlamak
i) İmar yönetmeliği gereği, yapıların bahçe projelerinin kontrol ve onayını sağlamak
j) Belediye fidanlığının kontrolünü, işletimini ve çalışmasını yürütmek
k) Tepebaşı Belediyesi tarafından kullanılan bank, çöp kovası, piknik masası, büro malzemeleri vb. her türlü imalat, onarım, kaynak ve boya gibi işlerini yapmak

6.18 Ruhsat Denetim Müdürlüğü

a) 5393 Sayılı Belediye Kanunu, 2559 Sayılı Polis ve Salahiyet Kanunu ve 2005/9207 Sayılı İşyeri Açma Ve Çalışma Ruhsatlarına İlişkin Yönetmelik gereğince işyerlerini ruhsatlandırmak,
b) İlçe sınırlarında ruhsatsız faaliyet gösteren işletmelerin denetimlerinin yapılarak gerekli yaptırımlar uygulamak,
c) 394 Sayılı Hafta Tatili Kanununa Göre İşyerlerine hafta tatili ruhsatı düzenlemek.
d) Belediye Meclisince belirlenen Ruhsat harçları ve hafta tatili harçları tahakkuklarını düzenlemek,
f) İşyeri ruhsatlandırma aşamasında İmar, Fen İşleri, İtfaiye, Sağlık ve Asayiş yönünden incelenmesi amacıyla ilgili Müdürlüklerle koordineli çalışmak.
g) Müdürlüğe gelen ve giden evrakların kayıtlarını yapmak, ilgili birimlere dağıtımını sağlamak,
h) Müdürlük arşivlemesini yapmak,
i) Müdürlük ile ilgili her türlü şikâyeti tetkik ederek sonuçlandırmak, ilgili birim veya kuruluşlara yönlendirmek,
j) Ruhsatsız Umuma Açık işyerleri ile ilgili Kamu Kurum ve kuruluşlarından gelen yazılar ile vatandaşlardan gelen şikâyetler değerlendirilerek mahallinde denetim yapmak, tespit edilen olumsuzluk ile ilgili denetim formu düzenlenerek gerekli idari işlemi yapmak amacıyla Encümene sunmak ve Encümen kararını ilgili kurumlara bildirmek.
k) Kamu kurum ve kuruluşlar aracılığıyla vatandaşların şikâyet ve temennileri hakkında gerekli incelemeler ve çalışmalar yaparak en geç 30 gün içerisinde vatandaşı ve ilgili kurumu bilgilendirmek.
l) İşyeri Açma ve Çalışma Ruhsatı iptali için başvuruda bulunan işletmecilerin gerekli denetimleri ve işlemlerinin yapılarak ilgili kurumları ve işletmeciyi bilgilendirmek.
m) Müdürlük kayıtlarının bilgisayar ortamında sürekli güncelliğini sağlamak,
n) Arşivlemenin bilgisayar ortamında oluşturulmasını sağlamak,
o) İşyeri Açma ve Çalışma Ruhsatı için başvuruda bulunan işletmecilerin işyerlerinin komisyonca incelenerek uygunluğunu kontrol etmek,
p) Müdürlüğe gelen ve giden evrakların kayıtlarını yapmak, ilgili birimlere dağıtımını sağlamak,

6.19 Sağlık İşleri Müdürlüğü

a) 5393 Sayılı Belediye Kanunu, 5216 Sayılı Büyükşehir Belediyesi Kanunu, 1593 Sayılı Umumi Hıfzıssıhha Kanunu, 5179 Sayılı Gıda Kanunu ve sair diğer meri kanun ve yönetmeliklerle ilgili maddeleri ilgili genelgeler ve diğer mevzuat doğrultusunda uygulama yapmak, yaptırmak, kontrol etmek,

b) Halk sağlığını korumak amacıyla yürürlükte bulunan mevzuat hükümlerine göre zamanında gerekli tedbirleri almak, gerekli sağlık projelerini hazırlamak ve sunmak, onay alınanları uygulamak
c) Kamu kurum ve kuruluşları ile Meslek Odalarıyla işbirliği yaparak okul çağındaki çocukları ve halkı sağlık konusunda bilgilendirmeye yönelik eğitimler organize etmek, bu eğitimleri gerçekleştirmek
d)Halk sağlığına yönelik Tepebaşı Belediyesi sınırları içerisindeki esnaf ve vatandaşın temizlik, dezenfeksiyon ve hijyen konularında eğitim vermek , eğitim verilen konularla ilgili kitap, kitapçık ve broşürlerle halkı bilinçlendirmek
e) Kurum personeli ile eşlerinin ve bakmakla yükümlü oldukları anne, baba ve aile yardımına hak kazanan çocuklarının hastalanmaları halinde tedavileri için Poliklinik hizmetlerini noksansız yürütmek.
f) 6331 Sayılı İş Sağlığı ve İş Güvenliği Kanununa uygun çalışmalar yapmak ve diğer birimlerin bu konuda yaptığı çalışmalara destek vermek.
g) 6331 Sayılı İş Sağlığı ve İş Güvenliği Kanununa uygun olarak işçi personele yönelik poliklinik hizmeti vermek, koruyucu hekimlik çalışmaları uygulamak
h)Müdürlük hizmetlerini tanıtıcı faaliyetlerde bulunmak, bu faaliyetlere ait istatistiki bilgileri ilgili birim ile koordinasyonu sağlayarak daha anlamlı ve karar verici bir şekilde rehber, liste grafik vs. düzenlemeleri yapmak
ı) Müdürlük görevlerini ilgilendiren konularda yurtiçi ve yurtdışında düzenlenen bilimsel kongre, eğitim, seminer, konferans, toplantı, fuar vs. gibi etkinliklere katılmak gelişmeleri takip etmek
i) Yıllık ihtiyaç duyulan her türlü malzemenin zamanında teminini sağlamak, muhafazasını yaptırmak, yıl içinde alınan ve önceki yıldan devreden malzemelerin bir komisyon nezdinde yılsonu sayımını yaptırmak, bunlara ait döküm tanzim ettirmek, hareketsiz malzemelerin değişimini sağlamak ve tüm ayniyat muhasebesini yaptırmak
j) Dosyaları arşivleme kurallarına göre saklamak ve zarar görmelerini engellemek
k) Tepebaşı Belediyesi Evde Bakım Hizmetleri Birimi olarak 65 yaş üstü yaşlılar ile yaş sınırı gözetmeksizin engelli olup temel ihtiyaçlarını karşılamakta zorluk çeken kişilere sağlık, sosyal yardım ve psikolojik destek vermek,
l) Çocuk Ağız ve Diş Sağlığı Birimi olarak bölgemizde yaşayan 4-14 yaş grubu çocuklara yönelik ağız ve diş sağlığı koruyucu hekimlik hizmeti vermek,
m) Alzheimer hastalarının bakımı amacıyla kurulan konukevinde yatılı ve gündüzlü Alzheimer hastalarının bakımını gerçekleştirmek,
n) 60 yaş üzeri sosyal ve ekonomik yoksunluk içerisinde olan korunmaya, bakıma ve yardıma muhtaç yaşlı kişilerin kalabilmesi amacıyla Yaşlı Konukevi Hizmetlerini yürütmek,
o) Zihinsel ve bedensel engelli bireyleri topluma kazandırmak amacıyla uğraş atölyeleri kurmak, işletmek, gezi, yemek, eğlence ve eğitim faaliyetleri düzenlemek,
p) Oluşturulan komisyonlara katılarak görev alanı ile ilgili incelemelerde yapmak,
r) Belediye Başkanı tarafından verilen görevleri yerine getirmek

6.20 Sosyal Yardım İşleri Müdürlüğü

a) Bölgede ihtiyaç sahibi vatandaşlara gıda, yakacak, eşya vb. yardımlarda bulunmak.
b) Bölgenin eğitim ve öğretim gören kimsesiz, fakir ve yoksul öğrencilerine, eğitim, giyim, kırtasiye vb. yardımların yapılmasına yardımcı olmak.
c) Bölgedeki vatandaşlara meslek edindirme, hobi, eğitim ve spor branşlarında kurslar ve çocuklar için yaz okulları kapsamında eğitici, öğretici, sportfif etkinlikler düzenlemek.
d) Bölge halkına, eğitim ve öğretim kurumlarına, öğrencilere eğitsel çalışmalarında katkıda bulunmak.
e) Eğitim kurumları ile işbirliği yapmak.
f) Belediye birimlerinin etkinliklerinde gerekli katkıyı sağlamak.
g) Faaliyet konuları ile ilgili organizasyonlar yapmak.
h) Faaliyetleri ile ilgili kurum ve kuruluşlarla işbirliği yapmak.
i) Amatör spor kulüplerine destek vermek, sportif faaliyetlerde bulunmak, yarışma ve turnuvalar düzenlemek.
j) Faaliyet konularıyla ilgili tanıtımları yapmak, yaptırmak.
k) Şehir içi ve şehir dışı kültür turları düzenlemek.
l) Bölgede kurulmuş vakıf ve derneklerle müşterek çalışmalar yapmak.

m) Milli ve dini günleri kutlamak ve ilgili programları düzenlemek.
n) Bölgemiz dahilindeki camii, okul vb. kurumların temizliğini yapmak.
o) Belediye Başkanı tarafından verilecek diğer görevleri yerine getirmek

6.21 Spor İşleri Müdürlüğü

a) Spor sahalarının kullanılmasını sağlamak
b) Parklarda bulunan spor aletlerinin kullanılmasına yönelik bilgilendirilmesi yapılması
c) Ek hizmet binalarında bulunan spor aletlerinin kullanılmasına yönelik bilgilendirilme yapılması
d) Tüm spor alanlarında yerel ve bölgesel hareketliliği teşvik edecek yarışmalar ve faaliyetler düzenlemek
e) Yetişkinlerin Su Sporları Merkezi'nden yararlanmasını sağlamak
f) Çocuk ve gençlerin yüzme öğrenmesini sağlamak
g) Okul ve kulüplerin sportif faaliyetlerine imkan tanımak
h) Tüm engelli bireylerin nerelerde ve nasıl spor yapabileceğine yönelik bilgilendirilme yapılması
i) Engelli bireylerin içinden Ulusal ve Uluslararası sporcu yetişmesini sağlamak
j) Spor alanlarının sezonluk kullanılmasını sağlamak.
k) Amatör spor kulüpleriyle ortak spor etkinlikleri düzenlemek
l) Amatör spor kulüplerine destek sağlamak
m) Eskişehir'de yetişen yerel, bölgesel, ulusal ve uluslararası başarı kazanmış sporcuların tanıtımını sağlamak ve gençleri bu yönde teşvik etmek.
n) Eskişehir'e mal olmuş sporcularımızın anma günlerinin
yapılmasını sağlamak

6.22 Strateji Geliştirme Müdürlüğü

a) Ulusal kalkınma strateji ve politikaları, yıllık program ve hükümet programı çerçevesinde idarenin orta ve uzun vadeli strateji ve politikalarını belirlemek, amaçlarını oluşturmak üzere gerekli çalışmaları yapmak.
b) İdarenin görev alanına giren konularda performans ve kalite ölçütleri geliştirmek ve bu kapsamda verilecek diğer görevleri yerine getirmek.
c) İdarenin yönetimi ile hizmetlerin geliştirilmesi ve performansla ilgili bilgi ve verileri toplamak, analiz etmek ve yorumlamak.
d) İdarenin görev alanına giren konularda, hizmetleri etkileyecek dış faktörleri incelemek, kurum içi kapasite araştırması yapmak, hizmetlerin etkililiğini ve tatmin düzeyini analiz etmek, genel araştırmalar ve anketler yapmak/ yaptırmak.
e)İdarede kurulmuşsa Strateji Geliştirme Kurulunun sekretarya hizmetlerini yürütmek.

6.23 Teftiş Kurulu Müdürlüğü

a) Kamu hizmetlerinin geliştirilip etkinleştirilmesini, verimlilik ve performansın artırılmasını, Belediyenin mevzuat, plan, program ve projelere uygun çalışmasını sağlamak amacıyla araştırmalar yaparak gerekli görüş ve öneriler hazırlayıp Belediye Başkanına sunmak,
b) Gerektiğinde, Belediye hizmetlerinde performans, etkinlik ve verimliliğin artırılması için üretilecek politika, proje ve hizmet standartlarının oluşumuna katılmak,
c) İnceleme ve Teftişin etkin bir şekilde yürütülmesini sağlamak amacıyla genel prensipleri tespit etmek ve personelin çalışmalarını teşvik edici teftiş sistemini geliştirmek,
d) Belediye Başkanı, diğer seçilmiş kişi ve organlar ile Encümen Başkanı ve üyelerinin Encümen çalışmalarından doğan karar ve işlemleri hariç, tüm belediye birimlerinin her türlü iş ve işlemleriyle ilgili olarak teftiş, inceleme ve soruşturma işlemlerini yürütmek,

e) Kanun, Kanun Hükmünde kararname, Tüzük ve Yönetmeliklerde gösterilen ve Belediye Başkanınca verilen teftiş hizmetlerini ifa etmek,
f) Belediye Başkanı ve yardımcılarının katılımı ile yılda en az bir defa, müfettişlerin uygulamada gördükleri aksaklıklar ile çözüm önerilerinin değerlendirileceği toplantılar düzenlemek,

6.24 Temizlik İşleri Müdürlüğü

a) Genel Cadde ve sokakların temizliğini yapmak ve yaptırmak
b) Katı atıkların toplanmasını yapmak/yaptırmak
c) Katı atıkların depolanma yerine kadar taşınmasını yapmak veya yaptırmak
d) Geri Dönüşüm faaliyetleri ile ilgili eğitim ve çalışmalar yapmak

6.25 Veteriner İşleri Müdürlüğü

a) Belediye sınırları içinde yaşayan tüm sahipli, sahipsiz, başıboş hayvanların ve vatandaşların veteriner halk sağlığı hizmetlerinden yararlanmasını sağlar.
.
b) Belediyemiz sınırları içinde yaşayan sahipli ve sahipsiz tüm evcil hayvan varlığını kayıt altına alır, bunları kimliklendirir. (Mikroçip, küpe, karne, v.b. yöntemlerle)
c) Sahipli hayvanların muayene, tedavi ve ameliyatlarını ücret karşılığı yapar ve her türlü yatılı işlemlerini gerçekleştirir. Sahipsiz hayvanların tedavi aşı ve ameliyatlarını ücretsiz yapar.
d) Acil durumlarda, sahipli hayvanlara ücret karşılığı, sahipsiz hayvanlara ücretsiz olarak tıbbi ilk yardım hizmetlerinde bulunur.
e) Isırılma olaylarında, ısırma yapan hayvanı, hayvan sahipli ise sahibinde, değilse müdürlüğe ait padoklarda 10 gün süreyle müşahede altına alır. Konu ile ilgili hastane ve laboratuvar yazışmalarını yapar. Gerekirse laboratuvara marazi madde sevk eder.
f) Güçten düşmüş, sakat, yaralanmış ve sokakta yaşamını sürdüremeyecek durumdaki hayvanların, geçici hayvan bakım evinde rehabilite edilene kadar, bakımını sağlar. Bu hayvanların sahiplendirilmesi işini gerçekleştirir.
g) Müdürlüğe ulaşan hayvanla ilgili şikâyetleri değerlendirir, şikâyete konu olayı ya da hayvanı yerinde inceler, yetkileri doğrultusunda sonuçlandırır.
h) Sokak hayvanlarında üremenin denetlenmesi konusunda etkin yöntemler tespit eder ve uygular. Bölgede başıboş ve sahipsiz hayvan kavramının zaman içinde sona erdirilmesi için çalışır. 5199 No'lu Hayvan Haklarını Koruma Yasası doğrultusunda Kısırlaştırılan ve aşılanarak tedavileri yapılan hayvanları alındıkları yere geri bırakır.
ı) Hayvan satış yerlerini, kurban ve diğer kesim yerlerini denetler ve hijyenik koşullarda işletilmesini sağlar.
i) Hayvan hareketlerini zabıta marifetiyle izler, usulüne uygun menşei belgesi düzenler, uygunsuzlukları ilgili mercilere ihbar eder.
j) Belediye sınırları içindeki evcil hayvanların karne ve kayıt kontrollerini yapar; ortamlarının mevzuata uygunluğunu denetler; gerektiğinde Zabıta Müdürlüğü ile ortak çalışma sonucunda madde göstererek ihtar eder, yönetmeliklere aykırı durumların giderilmesini sağlar.
k)Zootonik hastalıklarla mücadele eder ve gerekli önlemleri alır.
l) Kapalı ve açık alan ilaçlaması yapar. Kapalı alanları fare, hamam böceği, sinek, kene, bit, pire, güve, tahtakurusu gibi zararlılara karşı ilaçlar; açık alanlarda larva mücadelesi, çöp konteynerlerinin ilaçlanması, sel ve salgın hastalık durumlarında bölgenin dezenfeksiyonu, fare mücadelesi, yaz sezonunda tüm mahallelerin uçkun sivrisinek ve karasinek zararlılarına karşı ilaçlanması faaliyetlerini yürütür.
m) Belediyemiz sınırları içinde hayvan ölülerinin gömülmesi için bir hayvan mezarlığı oluşturur ve işletilmesini sağlar.
n) Müdürlükle ilgili stratejik plan ve bütçeyi oluşturur, ihale yapıp müdürlüğün gereksinimlerini satın alır.
o) Hayvan sağlığı, zoonozlardan korunma, çevre sağlığı, v.b. hekimliği ilgilendiren pek çok konuda eğitim verir, seminer, doküman, broşür ve kitapçık hazırlar.

p) Belediyenin diğer birimleri, Valilik, Tarım İl Müdürlüğü, İl Hayvanları Koruma Kurulu, Çevre Orman İl Müdürlüğü v.b. kurumlarla ortak projeler yürütür.
r) Çöp ev vasfında olan yerler ile Başkanlık-Başkan Yardımcılığı Makamından havale edilen yerlere gerekli ilaçlama ve dezenfeksiyon hizmetlerini vermek.

6.26 Yapı Kontrol Müdürlüğü

a) 3194 Sayılı İmar Kanununun 32. maddesine göre, ruhsatsız yapılara veya ruhsat ve eklerine aykırı yapılan ilave imalatlara, Yapı Tatil Zaptı düzenleyerek yasal işlem yapmak, encümene karar alınmak üzere göndermek, alınan encümen kararlarının yasal işlemlerini yürütmek.
b) Kişilerin, resmi veya özel kurumların dilekçelerini/yazılarını değerlendirerek yanıt vermek.
c) Müdürlüğümüze gelen ve giden evrakların kayıt ve arşivlemesini yapmak.
d) Mevcut Binaların Dış cephe tadilatı ve yalıtımı, basit tamirat (Çatı tamiratı, Boya, Bana, Bakım-Onarım) izinlerini vermek
e) Eski yapılara Yanan ve Yıkılan Yapılar Formu düzenlemek
f) Hafriyat ve Molozlar için taşıma belgesi düzenlemek
g) Moloz ve hafriyat atıklarının önüne geçilmesi amacıyla döküm sahalarına götürülmelerini sağlamak
h) Yanan ve Yıkılan Yapılar Formu alarak yıkım yapılacak binalarda, güvenliğin sağlanması için kontroller yapmak ve gerekli emniyet tedbirlerini aldırmak.
i) Yıkılacak derecede tehlikeli yapılara, İmar Kanununun ilgili maddelerince işlem yaparak yıkımlarını sağlamak
j) Şehircilik estetiği yönünden sakıncalı imalatlar ve yapılaşmalara, İmar Kanununun ilgili maddelerine göre işlem yapmak
k) İnşaat alanında ve komşu parsellerde yeraltı ve yerüstü tesislerinin tahrip olduğunun tespitinde veya yan komşu parsellere zarar verilmesinin tespiti halinde işlem yapmak
l) İnşaat Muvakkat Şerhi ve Cins Değişikliği Yazılarını Düzenlemek
m) İş deneyim- İş durum belgesi düzenlemek
n) 6306 Sayılı Kanuna göre riskli yapıların yıkılması yönünde yasal işlemlerin yürütülmesi sağlamak
o) İnşaat işgaliyelerinin önlemek
p) İnşaatlarda Hafriyat–Su yalıtım kontrollerini yapmak
r) Temel iksa kontrolü yapmak
s) Yapı denetim feshi ve şantiye şefi istifası işlemleri için yerinde tespit ve mühürleme yapmak
t) A tipi muayene kuruluşları tarafından bölgemizdeki bina asansörlerinin periyodik kontrol sonuçlarına göre asansör mühürleme ve mühür açma işlemlerini yapmak

6.27 Yazı İşleri Müdürlüğü

a) Belediyeye gelen dilekçe ve evrakların kayıtlarını yaparak ilgili müdürlüklere sevk etmek, konu hakkında Başkan ve Başkan Yardımcılarına bilgi vermek.
b) Belediye dışına gönderilecek evrakların yazışma kurallarını belirleyen esaslara uygunluğunu sağlamak ve bu evrakları göndermek,
c) Belediye Meclisi ile ilgili 5393 Sayılı Kanunda belirtilen görevlerin yerine getirilmesini takip etmek,
d) Meclis Kararlarını ilgili Müdürlüğe sevk etmek,
e) Encümen toplantılarında sekretarya görevini yapmak,
f) Encümen kararlarının Kanunlara uygun olarak yazılmasını sağlamak,
g) Kararları ilgili Müdürlüklere göndermek,
h) Meclis işlerinde görevli elemanların çalışmalarını organize etmek, yardımcı olmak,
i) Belediye Meclisi'nin toplanması ile ilgili 5393 Sayılı Kanunun 20. Maddesinde belirtilen aylık toplantıların yapılması konusunda gereken tüm işlevleri yerine getirmek,

6.28 Zabıta Müdürlüğü

a) Açıkça Belediye Zabıtasınca yerine getirileceği belirtilen görevleri yapmak ve yetkilerini kullanmak.
b) Belediyece yerine getirileceği belirtilip de mahiyeti itibariyle Belediyenin mevcut diğer kuruluşlarını ilgilendirmeyen ve Belediye Zabıta Kuruluşunca yerine getirilmesi tabii olan görevleri yapmak.
c) Belediyece yerine getirileceği belirtilipte mahiyeti itibariyle diğer Belediye kuruluşları ile işbirliği halinde yürütülmesi yetkili Belediye organlarınca Belediye Zabıtasından istenen hizmetleri ifa etmek.
d) Belediyenin Zabıta Yönetmeliği ile Sağlık Zabıtası Yönetmeliğinde Zabıtaya ilişkin olarak yer alan görevleri ve hizmetleri yerine getirmek.
e) Belediye karar organları tarafından alınmış ve uygulanması Zabıtayı ilgilendiren kararları, emir ve yasakları uygulamak ve sonuçlarını izlemek.
f) Belediye Başkanın ve bağlı olduğu Başkan Yardımcısının hizmetle ilgili emirlerini yerine getirmek.
g) Belediye suçlarının işlenmesini önleyecek idari tedbirleri almak.
h) Belediye suçunun işlenmiş olması halinde mevzuatın öngördüğü yaptırımları yetkili kılındığı hallerde re'sen bunun dışında mercilerin kararlarını dayanarak uygulamak.
i) Ulusal Bayram, genel tatil günleri ve özellik taşıyan günlerde yapılacak törenlerin gerektirdiği hizmetleri yapmak.
j) 5326 sayılı Kabahatler Kanununa göre işlemler yapmak.

7-Yönetim ve İç Kontrol Sistemi:

Tepebaşı Belediyesi, hizmetlerin etkin ve verimli sunulabilmesi amacıyla iç kontrol sisteminin uygulanmasına önem vermektedir. Bu kapsamda 26.12.2007 tarih ve 26738 sayılı resmi gazetede yayımlanan yönetmelik gereği kurumumuza ait Kamu İç Standartları Eylem Planı hazırlanmıştır. Eylem planıyla birlikte yıl içinde çıktılar alınarak; plan dâhilinde belirlenen kriterlere uygunluk denetlenmekte ve süreçler takip altına alınmaktadır.
Tüm birimlerden toplanan aylık faaliyet raporları, iç kontrolün önemli bir parçasıdır. Faaliyet raporlarından elde edilen bilgiler ile gerekli istatistiki analizler yapılarak mevcut durum değerlendirilmektedir. Düzenli olarak gerçekleştirilen vatandaş memnuniyet anketleri ile verilen hizmetlerin sonuçlarının ölçümlenmesi sağlanmaktadır. Buna ek olarak vatandaşlardan Mavi Masaya gelen istek ve şikâyetler en geç iki gün içinde değerlendirilerek durum hakkında bilgi verilmektedir.

Belediyemize gelen vatandaşların almak istediği hizmete daha kolay ulaşabilmesi için resepsiyon servisi kurulmuştur. Belediyenin girişinde yer alan bu servis, ön büro işlemleri ve danışmanlık yaparak vatandaşların belediye içerisinde zaman kaybetmesine engel olmaktadır.

Aynı zamanda her yıl Sayıştay Başkanlığı mali konuda, İçişleri Kontrolörleri işleyiş yönünden denetim yapmaktadır. Meclis tarafından 'Meclis Denetim Komisyonu' aracılığıyla gelirler ve harcamalar ile ilgili denetimler yapılmaktadır.

A-İdarenin Amaç ve Hedefleri:

04 / 08 / 2017 Tarih ve 210 Sayılı Meclis Kararı ile revize edilen Stratejik Planlama ile 2018-2019 Yılı Stratejik Planlamada Amaç1'in altında 18, Stratejik Amaç 2'nin altında 28, Stratejik Amaç 3'ün altında 12, Stratejik Amaç 4'ün altında 2 adet adet hedef yer almaktadır. Sözü edilen hedeflere Tepebaşı Belediyesinin 2018-2019 Yılları Stratejik Planından ulaşılabilir. Bu hedeflere ulaşabilmek için yapılması gereken faaliyet bilgilerine ise performans programından ulaşılabilir.

1

Çağdaş,sağlıklı, estetik kentsel alanlar oluşturmak.

2

Sosyal ve kültürel belediyecilik adına sürdürülebilir projeler üretmek.

3

Belediyenin yeni projeler üretirken, gelir arttırıcı ve tasarrufa yönelik yöntemler uygulaması.

4

Kent ile kırsal arasında bir denge kurarak, doğayı korurken ekonomik ve sosyal alanlarda karşılıklı bağları güçlendirmek.

1-TEMEL DEĞERLER	2-KRİTİK BAŞARI FAKTÖRLERİ
BİREYİN MUTLULUĞU	Vatandaş Memnuniyeti
ÇEVREYE DUYARLILIK	Temiz ve güvenilir bir fiziksel çevre
DAYANIŞMA VE İŞBİRLİĞİ	Halkın kendi hayatı, sağlığı ve refahını etkileyen kararlara katılımı
DEMOKRASİ	Geçmişe, kültürel ve biyolojik mirasa sahip çıkmak ve desteklemek
GÜÇLÜ İLETİŞİM	Optimum seviyede herkese ulaşabilen koruyucu halk sağlığı ve bakımı
GÜVENİRLİK	Kaynakların etkin kullanımı ve yeni kaynak yaratılması
HAKKANİYET	Güçlü, doğru ve ulaşılabilir iletişim
İNSAN HAKLARI	Sürdürülebilir bir ekosistem
HİZMET	Hizmetlerin kalitesi
KATILIM VE ŞEFFAFLIK	Personel eğitim düzeyi ve çalışanların tatmini
PAYLAŞIM VE GÜÇLENDİRME	
SORUN ÇÖZÜCÜ OLMA	
SÜRDÜRÜLEBİLİR KALKINMA	
TOPLUMSAL CİNSİYET EŞİTLİĞİ	
VATANDAŞLIK HAKLARI	

1. III.FAALİYETLERE İLİŞKİN BİLGİ VE DEĞERLENDİRMELER / A-MALİ BİLGİLER

EK-1 BÜTÇE UYGULAMA SONUÇLARI TABLOSU

HES. KODU	EKO.KOD	BÜTÇE GİDERİNİN TÜRÜ	2017 YILI	2018 YILI	2019 YILI		HES. KODU	EKO.KOD	BÜTÇE GELİRİNİN TÜRÜ	2017 YILI	2018 YILI	2019 YILI
830	O1	PERSONEL GİDERLERİ	27.910.602,35	32.072.178,14	37.898.662,71		800	O1	VERGİ GELİRLERİ	49.921.507,91	57.627.068,41	63.564.989,71
830	O2	SOSYAL GÜVENLİK KURUMLARINA DEVLET PRİMİ GİDERLERİ	4.413.874,00	5.075.463,47	5.918.719,26		800	O3	TEŞEBBÜS VE MÜLKİYET GELİRLERİ	13.445.747,33	17.020.911,94	24.122.643,36
830	O3	MAL VE HİZMET ALIM GİDERLERİ	115.345.332,39	144.953.465,87	175.633.854,47		800	O4	ALINAN BAĞIŞ VE YARDIMLAR	324.634,96	710.293,55	621.515,53
830	O4	FAİZ GİDERLERİ	7.962.868,88	11.595.653,50	15.793.480,63		800	O5	DİĞER GELİRLER	87.035.034,99	98.696.871,36	111.136.046,51
830	O5	CARİ TRANSFERLER	7.139.603,74	5.235.215,07	5.561.239,86		800	O6	SERMAYE GELİRLERİ	8.139.240,96	6.896.636,86	188.998,90
830	O6	SERMAYE GİDERLERİ	17.690.618,99	22.778.698,56	23.848.191,42							
							HES. KODU	EKO.KOD	BÜTÇE GELİRLERİNDEN RED VE İADE TÜRÜ	2017 YILI	2018 YILI	2019 YILI
							810	O1	VERGİ GELİRLERİ	1.799.515,74	807.872,05	415.194,18
							810	O3	TEŞEBBÜS VE MÜLKİYET GELİRLERİ	27.390,34	15.693,26	34.702,26
							810	O4	ALINAN BAĞIŞ VE YARDIMLAR	0,00	0,00	374,85
							810	O5	DİĞER GELİRLER	29.216,90	13.604,41	8.847,57
							810	O6	SERMAYE GELİRLERİ	1.025.540,59	0,00	0,00
BÜTÇE GİDERİ TOPLAMI (A)			180.462.900,35	221.710.674,61	264.654.148,35		BÜTÇE GELİRLERİ TOPLAMI: (B)			158.866.166,15	180.951.782,12	199.634.194,01
							BÜTÇE GELİR.RED ve İADE TOP: (C)			2.881.663,57	837.169,72	459.118,86
							BÜTÇE GELİR-GİDER FARKI: (A-D)			24.478.397,77	41.596.062,21	65.479.073,20
							NET BÜTÇE GELİRİ: (D=B-C)			155.984.502,58	180.114.612,40	199.175.075,15

EK-2 NAKİT AKIM TABLOSU (TL)			
NAKİT ALIMLARI	2017 YILI	2018 YILI	2019 YILI
A - FAALİYETLERDEN SAĞLANAN NAKİT GİRİŞLERİ			
102 - BANKA HESABI	2.495.687,97	1.080.270,17	32.855.281,34
B - FAALİYETLERDEN KAYNAKLANAN NAKİT ÇIKIŞLARI			
103 - VERİLEN ÇEKLER VE ÖDEME EMİRLERİ Hesabı(-)	0,00	0,00	0,00
C -FAALİYETLERDEN SAĞLANAN NET NAKİT GİRİŞİ(A-B)	2.495.687,97	1.080.270,17	32.855.281,34
D - YATIRIMLARDAN SAĞLANAN NAKİT AKIMLARI			
300 - BANKA KREDİLERİ HESABI	13.321.189,06	17.490.019,13	18.562.477,63
E - MALİ OLMAYAN DURAN VARLIK SATIŞLARI			
330 - ALINAN DEPOZİTO VE TEMİNATLAR HESABI	3.998.899,61	5.456.176,08	5.667.917,35
F - YATIRIMLARDAN SAĞLANAN NET NAKİT ÇIKIŞI(E-D)	-9.322.289,45	-12.033.843,05	-12.894.560,28
G - NAKİT AÇIK FAZLASI(C+F)	-6.826.601,48	-10.953.572,88	19.960.721,06
FİNANSMAN FAALİYETLERİNDEN SAĞLANAN NAKİT AKIMLARI			
H - NAKİT DIŞINDA NET VARLIK EDİNİMLERİ			
333 - EMANETLER HESABI	6.896.054,37	6.942.212,14	4.071.967,08
I - NET YABANCI KAYNAK ARTIŞLARI			
600 - GELİRLER HESABI	166.593.830,18	261.657.309,73	296.845.275,25
K - FİNANSMAN FAALİYETLERİNDEN SAĞLANAN NET NAKİT GİRİŞLERİ(I-H)	159.697.775,81	254.715.097,59	292.773.308,17
L - NAKİT STOKUNDAKİ NET DEĞİŞİM(G+K)	152.871.174,33	243.761.524,71	312.734.029,23

EK-3 2019YILI KURUMSAL SINIFLANDIRMA TABLOSU (TL)

İLGİLİ MÜDÜRLÜK	2017 YILI	2018 YILI	2019 YILI
ÖZEL KALEM MÜDÜRLÜĞÜ	4.557.910,66	3.646.733,43	4.800.775,74
KADIN VE AİLE HİZMETLERİ MÜDÜRLÜĞÜ	488.255,11	590.241,15	744.467,83
İNSAN KAYNAKLARI VE EĞİTİM MÜDÜRLÜĞÜ	649.696,78	710.283,27	472.363,53
BASIN YAYIN VE HALKLA İLİŞKİLER MÜDÜRLÜĞÜ	5.724.762,47	7.219.558,82	10.160.080,32
SAĞLIK İŞLERİ MÜDÜRLÜĞÜ	8.926.428,51	10.107.110,05	13.693.344,07
BİLGİ İŞLEM MÜDÜRLÜĞÜ	2.001.069,69	2.512.314,62	2.041.037,22
DIŞ İLİŞKİLER MÜDÜRLÜĞÜ	483.676,29	593.670,62	811.173,94
DESTEK HİZMETLERİ MÜDÜRLÜĞÜ	11.166.878,59	10.893.713,18	12.410.246,15
VETERİNER İŞLERİ MÜDÜRLÜĞÜ	3.000.422,73	3.547.332,42	4.253.265,00
KIRSAL HİZMETLER MÜDÜRLÜĞÜ	55.030,61	416.382,48	913.754,69
YAZI İŞLERİ MÜDÜRLÜĞÜ	631.129,28	720.814,03	830.750,28
MUHTARLIK İŞLERİ MÜDÜRLÜĞÜ	138.491,16	446.744,49	563.135,46
TEFTİŞ KURULU MÜDÜRLÜĞÜ	187.284,03	212.258,50	265.352,91
STRATEJİ GELİŞTİRME MÜDÜRLÜĞÜ	847.507,81	866.147,95	1.192.129,34
HUKUK İŞLERİ MÜDÜRLÜĞÜ	682.080,03	979.846,20	1.093.114,47
FEN İŞLERİ MÜDÜRLÜĞÜ	38.950.302,49	49.734.481,34	43.774.991,60
İMAR VE ŞEHİRCİLİK MÜDÜRLÜĞÜ	4.721.987,46	5.315.208,46	6.306.258,26
KÜLTÜR VE SOSYAL İŞLER MÜDÜRLÜĞÜ	11.743.219,47	14.473.358,86	22.000.075,22
MALİ HİZMETLER MÜDÜRLÜĞÜ	16.097.230,28	19.063.861,96	26.819.285,38
PARK BAHÇELER MÜDÜRLÜĞÜ	18.855.924,45	17.400.366,09	18.768.274,57
TEMİZLİK İŞLERİ MÜDÜRLÜĞÜ	20.155.011,11	37.245.014,56	48.434.847,08
YAPI KONTROL MÜDÜRLÜĞÜ	2.135.334,84	2.253.240,64	2.591.703,25
ZABITA MÜDÜRLÜĞÜ	5.604.659,23	6.107.416,00	7.176.894,63
EMLAK VE İSTİMLAK MÜDÜRLÜĞÜ	3.118.633,94	5.900.416,01	8.570.285,99
ÇEVRE KORUMA MÜDÜRLÜĞÜ	888.426,63	807.347,52	951.906,38
RUHSAT VE DENETİM MÜDÜRLÜĞÜ	613.137,76	682.307,90	670.542,21
SOSYAL YARDIM İŞLER MÜDÜRLÜĞÜ	14.603.437,29	15.389.231,25	18.688.134,86
SPOR İŞLERİ MÜDÜRLÜĞÜ	3.434.971,65	3.875.272,81	5.655.957,97
TOPLAM:	180.462.900,35	221.710.674,61	264.654.148,35

EK-4 TEPEBAŞI BELEDİYESİ 2017 - 2019 YILI BİLANÇOSU			
AKTİF	2017	2018	2019
I- DÖNEN VARLIKLAR	126.151.782,10	128.013.079,26	232.323.437,38
10 HAZIR DEĞERLER	5.834.736,11	2.922.955,08	35.501.885,51
100 KASA HESABI	16.352,12	18.862,12	18.562,34
102 BANKA HESABI	2.495.687,97	1.080.270,17	32.855.281,34
104 PROJE ÖZEL HESABI	657.849,56	60.488,35	93.297,33
105 DÖVİZ HESABI	3.677,83	53.728,69	185.383,75
109 BANKA KREDİ KART. ALACAK HS.	2.661.168,63	1.709.605,75	2.349.360,75
11 MENKUL KIYMETLER	44,60	44,60	44,60
111 ÖZEL KESİM TAHVİL SENET VE BONO HESABI	44,60	44,60	44,60
12 FAALİYET ALACAKLARI	31.464.288,44	37.738.628,77	110.973.586,92
120 GELİRLERDEN ALACAKLAR HESABI	1.391.659,34	0,00	68.816.744,94
121 GELİRLERDEN TAKİPLİ ALACAK. HS.	28.136.679,97	35.183.520,12	40.550.561,12
122 GELİRLERDEN TECİLLİ VE TEHİRLİ ALA.HS.	1.741.454,83	2.343.012,65	1.394.184,86
126 VERİLEN DEPOZİTO VE TEMİNATLAR	194.494,30	212.096,00	212.096,00
127 DİĞER FAAL. ALACAKLAR HESABI	0,00	0,00	0,00
14 DİĞER ALACAKLAR	38.186,82	13.152,31	183.768,64
140 KİŞİLERDEN ALACAKLAR HESABI	38.186,82	13.152,31	183.768,64
15 STOKLAR	57.525,12	43.932,30	59.270,40
150 İLK MADDE VE MALZEME HESABI	57.525,12	43.932,30	59.270,40
16 ÖN ÖDEMELER	861.145,38	978.202,38	1.184.990,33
162 BÜT.DIŞI AVANS VE KRED HESABI	861.145,38	978.202,38	1.184.990,33
19 DİĞER DÖNEN VARLIKLAR	87.895.855,63	86.316.163,82	84.419.890,98
190 DEVREDEN KDV HESABI	87.895.855,63	86.316.163,82	84.419.890,98
II- DURAN VARLIKLAR	886.782.178,56	1.023.032.405,57	1.022.133.585,41
21 MENKUL VARLIKLAR	0,00	0,00	0,00
22 FAALİYET ALACAKLARI	507.713,06	503.665,46	434.225,51
220 GELİRLERDEN ALACAKLAR HESABI	0,00	0,00	0,00
222 GELİRLERDEN TEC. VE TEH. ALAC. HS.	507.713,06	450.299,33	371.520,84
226 VERİLEN DEPOZİTO VE TEMİNATLAR HESABI	0,00	53.366,13	62.704,67
24 MALİ DURAN VARLIKLAR	5.920.759,50	7.683.823,87	9.636.339,26
240 MALİ KURULUŞ. YATIR. SER. HESABI	5.408.159,50	7.171.223,87	9.123.739,26
241 MALVE HİZMETÜRE. KURU.YAT.SER. HS.	512.600,00	512.600,00	512.600,00
25 MADDİ DURAN VARLIKLAR	880.293.256,84	1.014.781.007,34	1.011.994.096,23
250 ARAZİ VE ARSALAR HESABI	173.137.719,93	233.895.773,83	232.292.156,71
251 YER ALTI VE YERÜSTÜ DÜZENLERİ H.	690.207.563,77	749.684.699,84	781.407.357,93
252 BİNALAR HESABI	102.566.889,66	154.329.944,73	158.852.004,31
253 TESİS, MAKİNE VE CİHAZLAR HS.	6.731.655,90	6.885.175,01	8.077.057,48
254 TAŞITLAR HESABI	10.185.953,10	11.336.086,73	18.133.985,85
255 DEMİRBAŞLAR HESABI	9.027.846,55	10.384.467,19	10.794.026,00
257 BİRİKMİŞ AMORTİSMAN. HESABI (-)	-113.047.541,05	-154.454.809,02	-201.337.327,34
258 YAPILMAKTA OLAN YATIRIMLAR HS.	1.483.168,98	2.719.669,03	3.774.835,29
26 MADDİ OLMAYAN DURAN VARLIKLAR	0,00	0,00	0,00
260 HAKLAR HESABI	2.574.556,77	2.574.556,77	2.617.980,77
264 ÖZEL MALİYETLER HESABI	365.413,48	365.413,48	365.413,48
268 BİRİKMİŞ AMORTİSMAN.HESABI (-)	-2.939.970,25	-2.939.970,25	-2.983.394,25
29 DİĞER DURAN VARLIKLAR	60.449,16	63.908,90	68.924,41
294 ELDEN ÇIK.STOK.VE MADDİ DUR.VAR.HS.	224.524,51	371.650,17	423.108,87
299 BİRİKMİŞ AMORTİSMAN.HESABI (-)	-164.075,35	-307.741,27	-354.184,46
AKTİF TOPLAMI	1.012.933.960,66	1.151.045.484,83	1.254.457.022,79
IX NAZIM HESAPLAR	227.363.363,03	293.598.841,95	314.511.458,25
90 ÖDENEK HESAPLARI	182.462.900,35	221.710.674,61	264.654.148,35
900 GÖNDERİLECEK ÖDENEKLER HESABI	2.000.000,00	0,00	0,00
905 ÖDENEKLİ GİDERLER HESABI	180.462.900,35	221.710.674,61	264.654.148,35
91 NAKİT DIŞI TEM. VE KİŞ.AİT MEN.KIY.	11.072.270,64	6.467.490,78	12.390.501,09
910 ALINAN TEMİNAT MEKTUPLARI HESABI	11.072.270,64	6.467.490,78	5.890.501,09
914 VERİLEN TEMİNAT MEKTUPLARI HESABI	0,00	0,00	6.500.000,00
92 TAAHHÜT HESAPLARI	22.453.190,68	7.908.485,85	2.598.429,42
920 GİDER TAHHÜTLERİ HESABI	22.453.190,68	7.908.485,85	2.598.429,42
99 TAAHHÜT HESAPLARI	11.375.001,36	57.512.190,71	34.868.379,39
990 KİRAYA VERİLEN İRTİFAK HAKKI TESİS EDİLEN MADDİ	10.321.526,24	55.850.016,15	33.206.204,83
993 MADDİ DURAN VARLIKLARIN KİRA VE İRTİFAK HAKKI	1.053.475,12	1.662.174,56	1.662.174,56
GENEL TOPLAM:	*227.363.363,03*	*293.598.841,95*	*314.511.458,25*

EK-4 TEPEBAŞI BELEDİYESİ 2017 - 2019 YILI BİLANÇOSU			
PASİF	2017	2018	2019
III- KISA VADELİ YABANCI KAYNAKLAR	104.297.541,97	118.721.946,85	169.737.448,18
30 KISA VADELİ İÇ MALİ BORÇLAR	6.692.952,20	124.407,82	124.294,48
300 BANKA KREDİLERİ HESABI	6.691.125,08	0,00	0,00
303 KAMU İDARELERİNE MALİ BORÇLAR HS.	1.827,12	124.407,82	124.294,48
32 FAALİYET BORÇLARI	77.531.881,44	93.767.883,62	130.604.095,50
320 BÜTÇE EMANETLERİ HESABI	77.531.881,44	93.767.883,62	130.604.095,50
33 EMANET YABANCI KAYNAKLAR	10.894.953,98	12.398.388,22	9.739.884,43
330ALINAN DEPOZİTO VE EMANET HESABI	3.998.899,61	5.456.176,08	5.667.917,35
333 EMANETLER HESABI	6.896.054,37	6.942.212,14	4.071.967,08
36 ÖDENECEK DİĞER YÜKÜMLÜLÜKLER	9.037.884,45	12.431.267,19	29.269.173,77
360 ÖD.VERGİ VE FONLAR HS	923.984,24	1.076.851,91	1.086.600,76
361 ÖD SOS GÜV. KES. HS.	6.830,63	429.680,91	558.902,19
362 FONLAR VEYA DİĞ. KAMU İD.AD. YAP. TAH. HS.	0,00	21.524,36	5.750.118,38
363 KAMU İDARELERİ PAYLARI HS.	22.322,10	19.902,75	36.213,76
368 VADESİ GEÇMİŞ, ERT. VEYA TAKS. VERGİ HS.	8.084.747,48	10.883.307,26	21.837.338,68
37 BORÇ VE GİDER KARŞILIKLARI HESABI	0,00	0,00	0,00
372 KIDEM TAZMİNATI KARŞILIĞI HESABI	0,00	0,00	0,00
38 GELECEK AYLARA AİT GELİR GİDER TAAH. HS.	0,00	0,00	0,00
381 GİDER TAHAKKUKLARI HESABI	0,00	0,00	0,00
39 DİĞER KISA VADELİ YABANCI KAYNAKLAR	139.869,90	0,00	0,00
397 SAYIM FAZLASI HESABI	139.869,90	0,00	0,00
IV- UZUN VADELİ YABANCI KAYNAKLAR	92.390.232,78	122.842.490,05	165.323.483,95
40 UZUNVADELİ İÇ MALİ BORÇLAR	69.267.818,69	84.354.875,98	121.876.897,17
400 BANKA KREDİLERİ HESABI	69.185.294,88	84.168.049,68	121.584.025,12
403 KAMU İDARELERİNE MALİ BORÇLAR HS.	82.523,81	186.826,30	292.872,05
43 DİĞER BORÇLAR	10.125.816,22	19.954.188,50	17.687.204,78
438 KAMUYA OLAN ERTELENMİŞ, TAKS. BORÇ	10.125.816,22	19.954.188,50	17.687.204,78
47 BORÇ VE GİDER KARŞILIKLARI HESABI	4.553.465,62	5.943.764,02	5.540.249,35
472 KIDEM TAZMİNATI KARŞILIĞI HESABI	4.553.465,62	4.343.764,02	3.940.249,35
479 DİĞER BORÇ VE GİDER KARŞİLİKLARİ HESABİ	0,00	1.600.000,00	1.600.000,00
48 GELECEK YILLARA AİT GELİRLER	8.443.132,25	12.589.661,55	20.219.132,65
481 GİDER TAHAKKUKLARI HESABI	8.443.132,25	12.589.661,55	20.219.132,65
V- ÖZ KAYNAKLAR	816.246.185,91	909.481.047,93	919.396.090,66
50 NET DEĞER	787.103.737,88	867.585.231,06	876.034.452,26
500 NET DEĞER HESABI	787.103.737,88	867.585.231,06	876.034.452,26
52 YENİDEN DEĞERLEME FARKI	0,00	0,00	0,00
522 YENİDEN DEĞERLEME FARKLARI HS.	0,00	0,00	0,00
57 GEÇMİŞ YILLAR OLUMLU FAALİYET SONUÇLARI	22.609.520,30	19.565.379,42	30.762.164,37
570 GEÇMİŞ YIL. OLUMLU FAAL. SONUCU HS.	22.609.520,30	19.565.379,42	30.762.164,37
59 DÖNEM FAALİYET SONUÇLARI	6.532.927,73	22.330.437,45	12.599.474,03
590 DÖNEM OLUMLU FAALİYET SONUCU HS.	6.532.927,73	22.330.437,45	12.599.474,03
PASİF TOPLAMI	1.012.933.960,66	1.151.045.484,83	1.254.457.022,79
IX NAZIM HESAPLAR	227.363.363,03	293.598.841,95	314.511.458,25
90 ÖDENEK HESAPLARI	182.462.900,35	221.710.674,61	264.654.148,35
901 BÜTÇE ÖDENEKLERİ HESABI	182.462.900,35	221.710.674,61	264.654.148,35
91 NAKİT DIŞI TEM. VE KİŞİLERE AİT MEN. KIY. HS.	11.072.270,64	6.467.490,78	12.390.501,09
911 ALINAN TEMİNAT MEKTUPLARI EMANETLERİ HESABI	11.072.270,64	6.467.490,78	5.890.501,09
914 VERİLEN TEMİNAT MEKTUPLARI EMANETLERİ HESABI	0,00	0,00	6.500.000,00
92 TAAHHÜT HESAPLARI	22.453.190,68	7.908.485,85	2.598.429,42
921 GİDER TAAHHÜTLERİ HESABI	22.453.190,68	7.908.485,85	2.598.429,42
99 TAAHHÜT HESAPLARI	11.375.001,36	57.512.190,71	34.868.379,39
999 DİĞER NAZIM HESAPLAR KARŞILIĞI HESABI	11.375.001,36	57.512.190,71	34.868.379,39
GENEL TOPLAM:	*227.363.363,03*	*293.598.841,95*	*314.511.458,25*

EK-5) 01/01/2019-31/12/2019 TARİHLERİ ARASI FAALİYET SONUÇLARI TABLOSU (TL)

HESAP KODU	Yardımcı Hesap	GİDERİN TÜRÜ	2017 CARİ YIL	2018 CARİ YIL	2019 CARİ YIL		HESAP KODU	Yardımcı Hesap	GELİRİN TÜRÜ	2017 CARİ YIL	2018 CARİ YIL	2019 CARİ YIL
630		GİDERLER HESABI	160.060.902,45	239.326.872,28	284.245.801,22		600		GELİRLER HESABI	166.593.830,18	261.657.309,73	296.845.275,25
630	O1	PERSONEL GİDERLERİ	27.786.057,40	33.297.254,65	37.432.292,30		600	O1	VERGİ GELİRLERİ	43.583.478,60	63.948.469,58	137.569.068,87
630	O2	SOSYAL GÜVENLİK KURUMLARINA DEVLET PRİMİ GİDERLERİ	4.413.874,00	5.076.802,19	5.918.719,26		600	O3	TEŞEBBÜS VE MÜLKİYET GEL.	16.100.090,12	19.118.886,65	19.961.953,52
630	O3	MAL VE HİZMET ALIM GİDERLERİ	103.095.942,52	125.046.334,82	148.592.509,45		600	O4	ALINAN BAĞIŞ VE YARDIMLAR	3.208.830,89	1.142.544,57	12.753.877,96
630	O4	FAİZ GİDERLERİ	6.467.601,14	15.630.429,90	23.576.585,36		600	O5	DİĞER GELİRLER	84.178.788,09	177.184.190,45	126.461.696,00
630	O5	CARİ TRANSFERLER	5.043.218,51	2.860.840,31	2.069.743,64		600	O6	SERMAYE GELİRLERİNDEN ALACAKLAR	0,00	0,00	0,00
630	O6	SERMAYE GİDERLERİ	0,00	0,00	0,00		600	11	DEĞER VE MİKTAR DEĞİŞİMLERİ GELİRLERİ	3.341.862,37	263.218,48	98.678,90
630	11	DEĞER VE MİKTAR DEĞİŞİMLERİ GİDERLERİ	52,86	6.635,12	27.975,98		600	25	KAMU İDARELERİNDEN BEDELSİZ OLARAK ALINAN MALİ OLM	16.180.780,11	0,00	0,00
630	13	AMORTİSMAN GİD.	2.858.285,40	41.550.933,89	47.001.508,64							
630	14	İLK MADDE VE MALZEME GİD.	10.395.870,62	15.857.641,4	19.626.466,59							
630	20	SİLİNEN ALACAKLARDAN KAYNAKLANAN GİDERLER	0,00	0,00	0,00							
		GİDER TOPLAMI:	160.060.902,45	239.326.872,28	284.245.801,22		GELİRLER TOPLAMI:			166.593.830,18	261.657.309,73	296.845.275,25
							FAALİYET SONUCU(+/-) Olumlu Faaliyet Dönemi:			6.532.927,73	22.330.437,45	12.599.474,03

EK-6 BÜTÇE GELİRLERİN EKONOMİK SINIFLANDIRILMASI TABLOSU				
GELİRİN KODU	GELİR AÇIKLAMASI	2017 YILI	2018 YILI	2019 YILI
01	Vergi Gelirleri	49.921.507,91	57.627.068,41	63.564.989,71
03	Teşebbüs ve Mülkiyet Gelirleri	13.445.747,33	17.020.911,94	24.122.643,36
04	Alınan Bağış ve Yardımlar ile Özel Gelirler	324.634,96	710.293,55	621.515,53
05	Diğer Gelirler	87.035.034,99	98.696.871,36	111.136.046,51
06	Sermaye Gelirleri	8.139.240,96	6.896.636,86	188.998,90
	BÜTÇE GELİRLERİ TOPLAMI (A):	158.866.166,15	180.951.782,12	199.634.194,01

EK-6 BÜTÇE GELİRLERİN EKONOMİK SINIFLANDIRILMASI TABLOSU BÜTÇE GELİRLERİNDEN RED VE İADELER (-)				
GELİRİN KODU	GELİR AÇIKLAMASI	2017 YILI	2018 YILI	2019 YILI
01	Vergi Gelirleri	1.799.515,74	807.872,05	415.194,18
03	Teşebbüs ve Mülkiyet Gelirleri	27.390,34	15.693,26	34.702,26
04	Alinan Bagis ve Yardimlar ile Ozel Gelirler	0,00	0,00	374,85
05	Diğer Gelirler	29.216,90	13.604,41	8.847,57
06	Sermaye Gelirleri	1.025.540,59	0,00	0,00
	BÜTÇE GELİRLERİNDEN RET VE İADELER TOPLAMI (B)	2.881.663,57	837.169,72	459.118,86
	NET BÜTÇE GELİRİ (A-B)	155.984.502,58	180.114.612,40	199.175.075,15

2- Temel Mali Tablolara İlişkin Açıklamalar

2019 Yılı Gider Bütçesi 265.000.000,00 TL olarak tahmin edilmiştir. 2019 yılı içerisinde bu ödeneğin 264.654.148,35 TL'lik kısmı harcanmıştır. 2019 Mali yılı içerisinde kullanılmayan 345.851,65 TL'lik ödenek iptal edilmiştir. Buna göre 2019 yılı gider bütçemizin % 99,87 harcanmış ve %0,13'lik kısmı iptal edilmiştir.

YILLARA GÖRE GİDER BÜTÇESİ

BÜTÇE YILI	TAHMİNİ BÜTÇE	EK BÜTÇE	HARCAMA	İPTAL	DEVREDEN ÖDENEK	HARCAMA ORANI	İPTAL ORANI
2017	220.000.000,00	0,00	180.462.900,35	37.537.099,65	2.000.000,00	82,02%	17,06%
2018	250.000.000,00	0,00	221.710.674,61	30.289.325,39	0,00	88,68%	12,11%
2019	265.000.000,00	0,00	264.654.148,35	345.851,65	0,00	99,87%	0,13%

Yıllara göre ekonomik sınıflandırma harcamaları tabloda gösterilmiştir.

BÜTÇE KODU	BÜTÇE GİDERİNİN TÜRÜ	2017 YILI	2018 YILI	2019 YILI
01	PERSONEL GİDERLERİ	27.910.602,35	32.072.178,14	37.898.662,71
02	SOSYAL GÜV. KURUM. DEVLET PRİM GİDERLERİ	4.413.874,00	5.075.463,47	5.918.719,26
03	MAL VE HİZMET ALIM GİDERLERİ	115.345.332,39	144.953.465,87	175.633.854,47
04	FAİZ GİDERLERİ	7.962.868,88	11.595.653,50	15.793.480,63
05	CARİ TRANSFERLER	7.139.603,74	5.235.215,07	5.561.239,86
06	SERMAYE GİDERLERİ	17.690.618,99	22.778.698,56	23.848.191,42
09	YEDEK ÖDENEKLER	0,00	0,00	0,00
	GENEL TOPLAM	**180.462.900,35**	**221.710.674,61**	**264.654.148,35**

Yukarıdaki tabloya bakıldığında 2019 yılı Personel giderleri toplam harcamanın % 14,32'sini oluşturmuştur.

Sosyal Güvenlik Kurumlarına Devlet Pirimi giderleri 2019 yılında toplam harcamanın % 2,23'ünü oluşturmaktadır.

Mal ve Hizmet Alım giderleri 2019 yılında toplam harcamanın % 66,36'sını oluşturmaktadır.

Faiz giderleri 2019 yılında toplam harcamanın % 5,96'sını oluşturmaktadır.

Cari Transferler 2019 yılında toplam harcamanın % 2,10'unu oluşturmaktadır.

Sermaye giderleri 2019 yılında toplam harcamanın % 9,01'ini oluşturmaktadır.

GERÇEKLEŞEN HARCAMAYA GÖRE (HARCAMA KALEMİ / TOPLAM HARCAMA)

BÜTÇE KODU	BÜTÇE GİDERİNİN TÜRÜ	2017 YILI BÜTÇE PAYI	2018 YILI BÜTÇE PAYI	2019 YILI BÜTÇE PAYI
01	PERSONEL GİDERLERİ	15,47%	14,46%	14,32%
02	SOSYAL GÜV. KURUM. DEVLET PRİM GİDERLERİ	2,45%	2,28%	2,23%
03	MAL VE HİZMET ALIM GİDERLERİ	63,92%	65,37%	66,36%
04	FAİZ GİDERLERİ	4,41%	5,23%	5,96%
05	CARİ TRANSFERLER	3,96%	2,36%	2,10%
06	SERMAYE GİDERLERİ	9,80%	10,27%	9,01%
09	YEDEK ÖDENEKLER	0,00%	0,00%	0,00%

Yıllara göre gerçekleşen harcamaların, Toplam harcama içerisindeki paylarına ilişkin pay oranlarını gösteren zaman serisi analizi Grafik de gösterilmiştir.

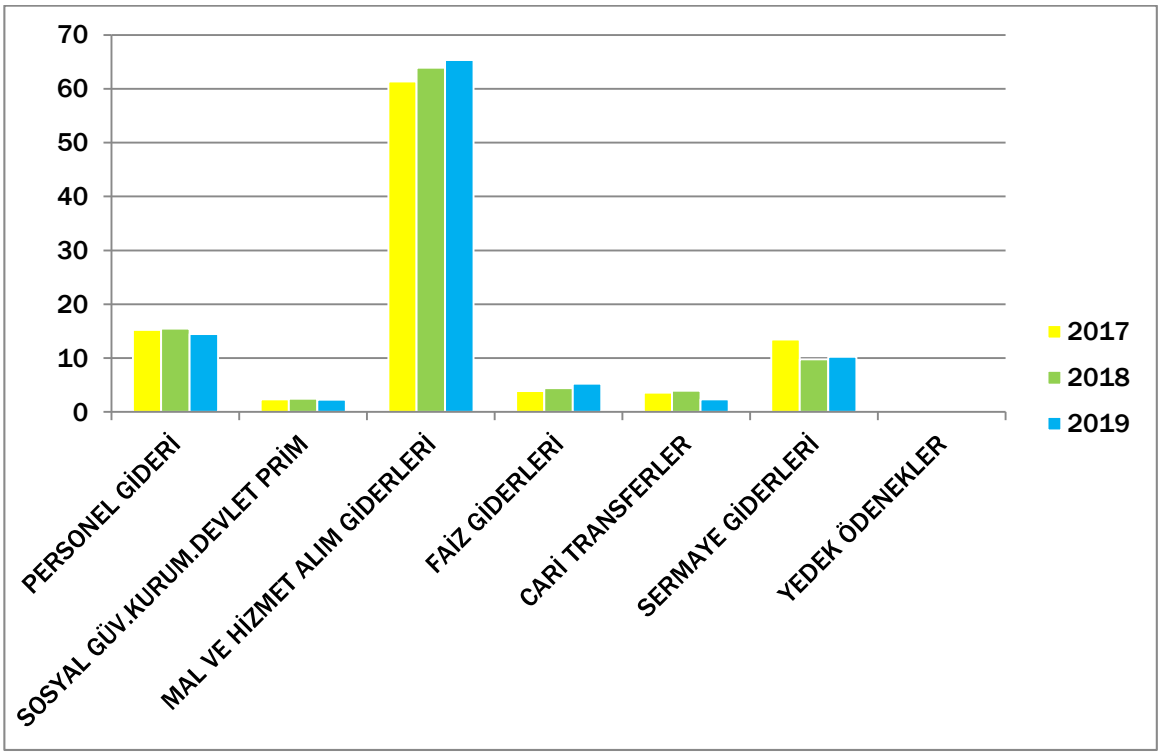

Yıllara göre Gelir Bütçesi;

YILLARA GÖRE GELİR BÜTÇESİ

BÜTÇE YILI	TAHMİNİ BÜTÇE	TOPLAM TAHAKKUK	NET TAHSİLAT	TAHAKKUK / TAHMİNİ BÜTÇE	NET TAHSİLAT / TOPLAM TAHAKKUK
2017	204.000.000,00	187.762.009,78	155.984.502,58	%92,04	%83,07
2018	232.000.000,00	218.091.444,50	180.114.612,40	%94,00	%82,58
2019	246.500.000,00	310.308.086,91	199.175. 075,15	%125,88	%64,18

YILLARA GÖRE TAHMİNİ GELİR BÜTÇESİ – TOPLAM TAHAKKUK – NET TAHSİLAT

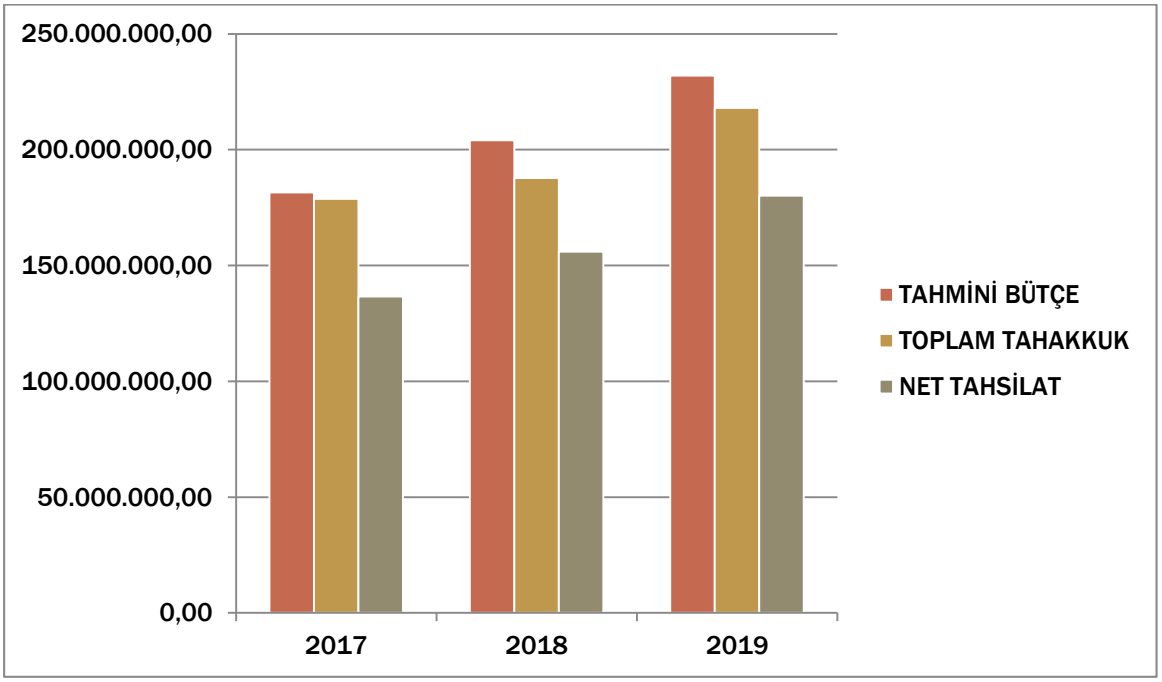

GELİR BÜTÇESİ (TOPLAM TAHAKKUK / NET TAHSİLAT)

GELİR KODU	AÇIKLAMA	TOPLAM TAHAKKUK 2017 YILI	NET TAHSİLAT 2017 YILI	TOPLAM TAHAKKUK 2018 YILI	NET TAHSİLAT 2018 YILI	TOPLAM TAHAKKUK 2019 YILI	NET TAHSİLAT 2019 YILI
01	VERGİ GELİRLERİ	72.900.622,68	48.121.992,17	87.442.604,08	56.819.196,36	168.192.717,51	63.149.795,53
03	TEŞEBBÜS VE MÜLKİYET GELİRLERİ	15.515.074,64	13.418.356,99	21.018.671,00	17.005.218,68	27.569.640,61	24.087.941,10
04	ALINAN BAĞIŞ VE YARDIMLAR	324.634,96	324.634,96	710.293,55	710.293,55	621.140,68	621.140,68
05	DİĞER GELİRLER	91.907.977,13	87.005.818,09	102.023.239,01	98.683.266,95	113.735.589,21	111.127.198,94
06	SERMAYE GELİRLERİ	7.113.700,37	7.113.700,37	6.896.636,86	6.896.636,86	188.998,90	188.998,90
TOPLAM		**187.762.009,78**	**155.984.502,58**	**218.091.444,50**	**180.114.612,40**	**310.308.086,91**	**199.175.075,15**

2019 Gelir Bütçesinde 2017 yılı tahakkuka göre %65,26 oranında, tahsilâta göre %27,68, oranında artış, 2019 Gelir Bütçesi 2018 yılı tahakkuka göre %42,28 oranında, tahsilata göre %10,58 oranında artış olduğu görülmektedir.

RED VE İADELER TABLOSU

GELİR KODU	AÇIKLAMA	2017 YILI	2018 YILI	2019 YILI
01	VERGİ GELİRLERİ	1.799.515,74	807.872,05	415.194,18
03	TEŞEBBÜS VE MÜLKİYET GELİRLERİ	27.390,34	15.693,26	34.702,26
04	ALINAN BAĞIŞ VE YARDIMLAR	0,00	0,00	374,85
05	DİĞER GELİRLER	29.216,90	13.604,41	8.847,57
06	SERMAYE GELİRLERİ	1.025.540,59	0,00	0,00
	TOPLAM	**2.881.663,57**	**837.169,72**	**459.118,86**

GELİRİN GİDERİ KARŞILAMA TABLOSU

YILLAR	2017 YILI	2018 YILI	2019 YILI
TOPLAM GİDER	180.462.900,35	221.710.674,61	264.654.148,35
TOPLAM GELİR	155.984.502,58	180.114.612,40	199.175.075,15
GİDER - GELİR	24.478.397,77	41.596.062,21	65.479.073,20

2017 yılında %86,43'ünü ve 2018 yılında ise %81,23'ünü, 2019 yılında ise % 75,25'ini karşıladığı görülmüştür.

FİNANSMANIN EKONOMİK SINIFLANDIRMA TABLOSU

	2017 YILI	2018 YILI	2019 YILI
TAHMİN EDİLEN BORÇLANMA	16.000.000,00	18.000.000,00	18.500.000,00
GERÇEKLEŞEN BORÇLANMA	19.600.000,00	22.968.052,98	18.127.306,61

Finansmanın Ekonomik Sınıflandırması 2017 ve 2018 yılında olduğu gibi 2019 yılında da bütçe denkliği borçlanma yolu ile sağlanmış ve gerçekleşmesi de % 97,98 olmuştur.

FAALİYET SONUÇLARI TABLOSU

	2017 YILI	2018 YILI	2019 YILI
FAALİYET GİDERİ	160.060.902,45	239.326.872,28	284.245.801,22
FAALİYET GELİRİ	166.593.830,18	261.657.309,73	296.845.275,25
FAALİYET SONUCU (+/-)Olumlu Faaliyet Dönemi	6.532.927,73	22.330.437,45	12.599.474,03

Faaliyet dönemi diğer yıllarda olduğu gibi olumlu faaliyet dönemi olmuştur.

3-Mali Denetim Sonuçları

Meclisçe seçilen Denetim komisyonu 01-01-2019/31-12-2019 tarihleri arasını kapsayan harcama evrakları ve gelir belgeleri Meclis Komisyonunca incelenmiştir. Sayıştay 2018 yılı denetimini yapmıştır. Denetim sonucunu 03.01.2020 tarihli meclis toplantısında gündem dışı olarak 5393 sayılı Belediye Kanununun 55. Maddesi gereğince meclise bilgi verilmiştir.

B. PERFORMANS BİLGİLERİ

1. FAALİYET VE PROJE BİLGİLERİ

1.1 BASIN YAYIN VE HALKLA İLİŞKİLER MÜDÜRLÜĞÜ

1-Performans Faaliyetler

P.H.2.1.1. Görsel ve yazılı tüm iletişim kanalları ile sosyal medyanın etkin bir şekilde kullanılması. Belediye projelerinin etkin bir şekilde halka duyurulması. Yerel ve ulusal basınla işbirliği içerisinde olmak.

P.H.2.1.1.F.1 Yerel ve ulusal medya toplantıları düzenlenmesi:

Belediyemiz faaliyet ve hizmetlerinin kamuoyuna duyurulması ve bilgilendirilmesi amacıyla yerel ve ulusal medya ile bir araya gelinerek basın toplantıları yapılmıştır. 2019 yılı içerisinde toplam 5 kez yerel ve ulusal medya ile toplanılmıştır.

P.H.2.1.1.F.2 Belediye çalışmalarını tanıtacak geziler düzenlenmesi:

Tepebaşı Belediyesi çalışmalarını tanıtmak amacıyla 2019 yılında yurt içi ve yurt dışından gelen konuklara belediyeye ait merkezler gezdirilmiştir. 9. Uluslararası Eskişehir Şiir Buluşması, 13.Uluslararası Pişmiş Toprak Sempozyumu, 10.Uluslararası Sanat Çalıştayı gibi etkinliklerimiz için yurt içi ve yurt dışından gelen konuklara belediye çalışmalarını tanıtacak 6 adet gezi düzenlemiştir.

P.H.2.1.1.F.3 Belediye çalışmalarını tanıtıcı yayın hazırlanması:

2019 yılı içinde 3 ayrı bülten toplamda 250 bin adet basılarak halka dağıtılmıştır. Bu bültenlerde belediyemizin projeleri ile ilgili çalışmalar aktarılmıştır.

Ayrıca broşür, el ilanı, bilgilendirme kataloğu, Kırsal Alanda Veri Çalışması kitapçığı, Kış Okulları broşürü, teşekkür ve katılım belgesi, proje kitabı hazırlanarak basılmıştır
Bunun yanı sıra çok sayıda kitap hazırlanarak basılmıştır.

P.H.2.1.1.F.4 "Hayat Tepebaşı'nda" konulu fotoğraf yarışması düzenlenmesi:

2019 yılında gerçekleştirilen 5. Ulusal Fotoğraf Yarışması gerçekleştirildi. Yarışmanın konusu Tepebaşı ilçesindeki doğal, kültürel ve sosyal yaşam olarak ele alındı.

P.H.2.1.1.F.5 Sosyal medyada Facebook paylaşım sayıları:

Tepebaşı Belediyesi Facebook sosyal hesabı üzerinden 2019 yılı içerisinde toplam 4223 adet paylaşım gerçekleştirilmiştir.

P.H.2.1.1.F.6 Sosyal medyada Instagram paylaşım sayıları:

Tepebaşı Belediyesi Instagram sosyal hesabı üzerinden 2019 yılı içerisinde toplam 3631 adet paylaşım gerçekleştirilmiştir.

P.H.2.1.1.F.7 Sosyal medyada Twitter paylaşım sayıları:

Tepebaşı Belediyesi Twitter sosyal hesabı üzerinden 2019 yılı içerisinde toplam 3329 adet paylaşım gerçekleştirilmiştir.

P.H.2.1.1.F.8 Basında yer alma sayısı:

Tepebaşı Belediyesi 2019 yılı içerisinde ulusal ve yerel basında toplam 8291 kez yer almıştır.

P.H.2.3.1 İhtiyaç analizinin yapılması. İç ve dış paydaşların (İl Milli Eğitim Müdürlüğü, üniversiteler, STK lar, vb.) belirlenmesi. Eğitim ve kültür programlarının belirlenmesi.

P.H.2.3.1.F.1 Sosyal Yaşam Okulu Projesi kapsamında çocuklara eğitim düzenlenmesi:

Tepebaşı Belediyesine ait merkezlerde, ulaşım yönünden merkeze uzak ve sosyo-ekonomik yönden az gelişmiş mahallelerde Sosyal Yaşam Okulu Projesi kapsamında 2019 yılı içerisinde çocuklara yönelik eğitici konular belirlenerek 9 kez eğitim ve kültür çalışmaları yapılmıştır.

Bu etkinlikler

- 9.Uluslararası Eskişehir Şiir Buluşması kapsamında "Çocuklara Şiir Atölyesi".
- Öğrencilere Meslek Tanıtımları
- "Sonsuz Atatürk Sergisi"
- "13. Uluslararası Eskişehir Pişmiş Toprak Sempozyumu" kapsamında iki kez çocuk atölyeleri düzenlenmiştir.
- 13. Uluslararası Eskişehir Pişmiş Toprak Sempozyumu etkinlikleri kapsamında düzenlenen Down Sendromlu Çocuklar Yemek

P.H.2.3.1.F.2 Sosyal Yaşam Okulu Projesi kapsamında kadınlara eğitim düzenlenmesi:

Ailelerin çocuklarını tanıması, çocuklarının gelişimini desteklemesi; çocukların da anne-babalarla ilgili olumlu duygular geliştirmesi konusunda yardımcı olmak ve ekonomik, sosyal ve kültürel yönden olumsuzluk yaşayan

ailelere fırsat eşitliği sağlamasını amaçladığımız Sosyal Yaşam Okulu Projesi kapsamında 2019 yılı içerisinde kadınlara yönelik 8 farklı eğitim düzenlenmiştir.

Bu etkinlikler;

- "Kadın Üretici Ürün Satış Noktasında Üretici Kadınlar Eğitimi" ve "Kadın Üretici Ürün Satış Noktası Açılış Töreni"
- Uluslararası Pişmiş Toprak Sempozyumu kapsamında kadınlara yönelik "Yöresel Yemek Yarışması"
- Ressam Bilge Ertekin'in "Resim ve Rölyef"
- Esentepe Belde Evi kadınlarına yönelik "Kim Kimdir" semineri
- " Üretim ve Tüketim Kooperatifleri" ile bir araya gelmedir.

P.H.2.3.1.F.3 Sosyal Yaşam Okulu Projesi kapsamında kitap dağıtımının yapılması:

Öğrencilerin bilgi ve becerilerinin gelişmesine yardımcı olmak, hayal dünyalarını geliştirmek ve okuma alışkanlığı kazandırmak amacıyla uyguladığımız proje kapsamında 2019 yılı içerisinde 2850 adet kitap dağıtımına ulaşılmıştır.

P.H.2.3.1.F.4 Sosyal Yaşam Okulu Projesi kapsamında atölye çalışmaları düzenlenmesi:

Sosyal Yaşam Okulu Projesi kapsamında öğrencilerin ilgilerinin ve yeteneklerinin ortaya çıkmasını sağlamak ve hayal dünyalarını geliştirmek amaçlanması açısından 2019 yılında toplam 6 kez atölye çalışması gerçekleştirilmiştir.

P.H.2.3.1.F.5 Personele yönelik eğitim düzenlenmesi:

Müdürlüğümüz tarafından yürütülen sms programının değişen sistemi ile ilgili diğer müdürlük ve merkezlerde görevli personele eğitimler gerçekleştirilmiştir.

Basın Yayın ve Halkla İlişkiler Müdürlüğüne başlayan yeni personele müdürlüğümüz işleyişine yönelik eğitim verilmiştir.

P.H.2.3.1.F.6 Kent Belleğini Canlandırma Toplantıları düzenlenmesi:

Eskişehir'i dünden bugüne yaşayan bir kent olarak canlı tutmayı amaçladığımız Kent Belleğini Canlandırma Toplantıları kapsamında 4 adet toplantı yapılmıştır

P.H.2.3.1.F.7 Uluslararası Şiir Festivali düzenlenmesi:

9. Uluslararası Eskişehir Şiir Buluşması 08-10 Kasım 2019 tarihleri arasında birçok etkinliğe ev sahipliği yaptı.

2-Faaliyetler

SOSYAL YAŞAM OKULU PROJESİ

Tepebaşı Belediyesi Basın Yayın ve Halkla İlişkiler Müdürlüğü tarafından yürütülen "Sosyal Yaşam Okulu" projesi öğrencilerin ailelerine yönelik sürdürülen bir projedir. Ailelerin eğitimlerinde çocuklarına yardımcı olacak birikime ulaşmaları, çocuklarıyla bağlarını sağlıklı kurabilmeleri için gerekli donanımın aktarıldığı bir projedir.

2019 yılında da devam eden proje kapsamında şu eğitimler verilmiştir:

- 9.Uluslararası Eskişehir Şiir Buluşması kapsamında "Çocuklara Şiir Atölyesi" etkinliği gerçekleştirildi. Tepebaşı Belediyesi Esentepe Çocuk Sanat Merkezi'nde gerçekleşen etkinlikte, Performans Sanatçısı Yaratıcı Drama ve Okuma Eğitmeni Çiğdem Odabaşı yer aldı. Etkinlikte, belediye tarafından okumaları için çocuklara Fazıl Hüsnü Dağlarca'nın şiir tekniğiyle yazdığı öykü kitabı olan 'Yaramaz Sözcükler' dağıtıldı. Eğitmen Odabaşı, Yaramaz Sözcükler kitabından yararlanarak çocuklara; müzikle, dansla, oyunlarla ve doğaçlamalarla sınırsız eylem biçimlerini deneyimleme imkanı sundu.

- Bunun yanı sıra 9.Uluslararası Eskişehir Şiir Buluşması kapsamında şair Mustafa Köz tarafından ikinci "Çocuk Şiiri" etkinliği düzenlendi. Etkinlikte, şair Mustafa Köz'ün "Küçük Uykular Bahçesi" adlı kitabı çocuklar için dağıtılıp içinden örnek şiirler okunup, şiirler üzerine sohbet edilmiştir. Bunun yanı sıra Ulu Önder Mustafa Kemal Atatürk'ün aramızdan ayrılışının 81. yıl dönümü nedeniyle açılan sergide yer alan Ata'nın fotoğraflarının altına çocuklar ve katılımcılar tarafından karanfil bırakıldı.

• Tepebaşı Belediyesi'ni 3 farklı tarihte ziyaret eden Mualla Zeyrek İlköğretim Okulu 3. sınıf öğrencilerinden toplam 120 çocuk, belediye faaliyetlerini öğrenme şansı buldu. Hayat Bilgisi dersi kapsamında Tepebaşı Belediyesi'ni ziyaret eden minikler, Belediye Meclis Salonu'nda gerçekleştirilen Meslek Tanıtımları konulu bilgilendirme toplantısına katıldı. Toplantıda belediye müdürlükleri tarafından, belediyenin görev ve sorumlulukları kapsamındaki faaliyetler ele alındı. Bu kapsamda İmar ve Şehircilik Müdürlüğü, Çevre Koruma ve Kontrol Müdürlüğü, Veteriner İşleri Müdürlüğü, Park ve Bahçeler Müdürlüğü, Temizlik İşleri Müdürlüğü ile Kültür ve Sosyal İşler Müdürlüğü yetkilileri tarafından öğrencilere bilgiler verildi.

• 10 Kasım Atatürk'ü Anma Günü ve Atatürk Haftası dolayısıyla Espark AVM'de Emekli Öğretmen Mehmet Zeybek'in arşivinden hazırladığı "Sonsuz Atatürk Sergisi" açıldı. Karma fotoğraf sergisi ile çocukların sergideki farklı fotoğraflar ile Mustafa Kemal Atatürk'ü daha yakından tanımaları amaçlanmıştır. 9 Atatürk heykeli, 10 Atatürk maketi, 35 adet fotoğraf ve gazete kupürü ile Atatürk'ün el yazısı ile yazdığı kitaplar sergide yer aldı. Ayrıca sergide Tepebaşı Belediyesinin artırılmış gerçeklik teknolojisini kullanarak geliştirdiği, Mustafa Kemal Atatürk'ün üç boyutlu görüntüsü ile fotoğraf çektirme imkânı sağlayan uygulamaya da yer verildi.

• Sosyal Yaşam Okulu projesi kapsamında Kültür ve Sosyal İşler Müdürlüğü ile müdürlüğümüzün ortaklaşa düzenlediği "13. Uluslararası Eskişehir Pişmiş Toprak Sempozyumu" kapsamında iki kez çocuk atölyeleri düzenlenmiştir. Uzman eğitmenler eşliğinde ilk kez çamurla tanışmanın mutluluğunu yaşayan çocuklar daha sonra sanatçı çalışmalarını ziyaret ettiler.

• Kültür ve Sosyal İşler Müdürlüğü ile müdürlüğümüzün ortaklaşa düzenlediği 13. Uluslararası Eskişehir Pişmiş Toprak Sempozyumu etkinlikleri kapsamında düzenlenen Down Sendromlu Çocuklar Yemek Yarışması'nda 8 down sendromlu çocuğun yanı sıra 8 aşçı etkinliğe katıldı. Aşçılardan aldıkları eğitimle aşçılara yardımcı olan çocuklar hünerlerini gösterdiler.

SOSYAL YAŞAM OKULU KADIN EĞİTİMLERİ

Kadınlara yönelik eğitimlerin amacı, annelerin aile içindeki diğer bireylerle sağlıklı bir iletişim kurmasını sağlamak amacıyla farklı konularda eğitimden geçirilmesidir.

Bu kapsamda;

"Kadın Üretici Ürün Satış Noktasında Üretici Kadınlar Eğitimi" ve "Kadın Üretici Ürün Satış Noktası Açılış Töreni" sosyal yaşam okulu kadın eğitimleri kapsamında Batıkent Belde Evi bahçesinde ve Özdilek Sanat Merkezi'nde gerçekleştirilmiştir. Kadınların emeklerinin karşılığını alabilmeleri ve ev ekonomilerine katkı sağlamaları adına yapılan sosyal proje olarak planlanmış olup perşembe ve cumartesi günleri haftanın iki günü düzenli olarak gerçekleştirilmeye devam etmektedir.

Uluslararası Pişmiş Toprak Sempozyumu kapsamında kadınlara yönelik "Yöresel Yemek Yarışması" düzenlenmiştir. Yarışmaya Tepebaşı Belediyesi Belde Evleri ve Deneyimli Kafeler bünyesinde katılan kadınlar; hamur işleri, sebze yemekleri, et yemekleri ve tatlı olmak üzere 4 kategoride hazırladıkları yemekleri jürinin beğenisine sunmuştur.

Ressam Bilge Ertekin'in "Resim ve Rölyef" sergisi müdürlüğümüzün desteğiyle açılmıştır. Mevleviler, Türk el işi işleme motiflerinin farklı yorumlanması ve tarihi mekânların içinde günümüz insanlarının yaşamlarından oluşan kesitler Belde Evleri'nden yararlanan kadınlara gezmeleri için sunulmuştur.

Esentepe Belde Evi kadınlarına yönelik "Kim Kimdir" semineri Anadolu Üniversitesi Eğitim Fakültesi'nden Kübra Tamis tarafından verilmiştir. Seminerin amacı "Evde mutlu bir aile, aynı zamanda mutlu çocuklar yetiştiren ebeveyn dışında işte başarılı bir çalışan olmayı isteyen kadınları motive etmektir.

Bunun yanı sıra Kırsal Hizmetler Müdürlüğü ile ortaklaşa olarak düzenlediğimiz etkinlikle " Üretim ve Tüketim Kooperatifleri" ile bir araya gelinmiştir. Bu etkinliğin amacı Üretici ve Tüketim Kooperatifleri arasında koordinasyonu sağlamak. Yerelde üretilenleri, yerelde tüketmek, sağlıklı ve güvenilir gıdayı daha erişilebilir kılmak ve ekonomik krizlere karşı, yerel dayanışma ve korumacılığı sağlamaktır. Dayanışma ekonomisini geliştirerek kent halkının direncini yükseltilmesi konularında ortak çalışma yapmak amaçlanmıştır.

SOSYAL YAŞAM OKULU ATÖLYE ÇALIŞMALARI

Atölye çalışmaları ile öğrencilerin düşünsel, sanatsal ve kültürel yönlerinin, bilgi ve becerilerinin geliştirilmesine yardımcı olmak, ilgilerinin ve yeteneklerinin ortaya çıkmasını sağlamak ve hayal dünyalarını geliştirmek amaçlanmıştır.

Bu kapsamda 2019 yılında;

- 9.Uluslararası Eskişehir Şiir Buluşması kapsamında "Çocuklara Şiir Atölyesi" etkinliği gerçekleştirildi. Tepebaşı Belediyesi Esentepe Çocuk Sanat Merkezi'nde gerçekleşen etkinlikte, Performans Sanatçısı Yaratıcı Drama ve Okuma Eğitmeni Çiğdem Odabaşı yer aldı. Etkinlikte, belediye tarafından okumaları için çocuklara Fazıl Hüsnü Dağlarca'nın şiir tekniğiyle yazdığı öykü kitabı olan 'Yaramaz Sözcükler' dağıtıldı. Eğitmen Odabaşı, Yaramaz Sözcükler kitabından yararlanarak çocuklara; müzikle, dansla, oyunlarla ve doğaçlamalarla sınırsız eylem biçimlerini deneyimleme imkanı sundu.

- 9. Uluslararası Eskişehir Şiir Buluşması kapsamında Esentepe Çocuk Sanat Merkezi'nde ikinci 'Çocuk Şiiri' etkinliği ise şair Mustafa Köz "Küçük Uykular Bahçesi" adlı kitabındaki şiirlerden örnekler okuyup, şiir üzerine çocuklarla sohbet etti. Ayrıca, Ulu Önder Mustafa Kemal Atatürk'ün aramızdan ayrılışının 81. yıl dönümü nedeniyle açılan sergide yer alan Ata'nın fotoğraflarının altına çocuklar ve katılımcılar tarafından karanfil bırakıldı.

• Tepebaşı Belediyesi'ni 3 farklı tarihte ziyaret eden Mualla Zeyrek İlköğretim Okulu 3. sınıf öğrencilerinden toplam 120 çocuk, belediye faaliyetlerini öğrenme şansı buldu. Hayat Bilgisi dersi kapsamında Tepebaşı Belediyesi'ni ziyaret eden minikler, Belediye Meclis Salonu'nda gerçekleştirilen Meslek Tanıtımları konulu bilgilendirme toplantısına katıldı. Toplantıda belediye müdürlükleri tarafından, belediyenin görev ve sorumlulukları kapsamındaki faaliyetler ele alındı. Bu kapsamda İmar ve Şehircilik Müdürlüğü, Çevre Koruma ve Kontrol Müdürlüğü, Veteriner İşleri Müdürlüğü, Park ve Bahçeler Müdürlüğü, Temizlik İşleri Müdürlüğü ile Kültür ve Sosyal İşler Müdürlüğü yetkilileri tarafından öğrencilere bilgiler verildi.

• Kültür ve Sosyal İşler Müdürlüğü ile müdürlüğümüzün ortaklaşa düzenlediği "13. Uluslararası Eskişehir Pişmiş Toprak Sempozyumu" kapsamında iki kez çocuk atölyeleri düzenlenmiştir. Uzman eğitmenler eşliğinde ilk kez çamurla tanışmanın mutluluğunu yaşayan çocuklar daha sonra sanatçı çalışmalarını ziyaret ettiler.

BELEDİYE FAALİYETLERİNİ TANITICI YAYINLAR

2019 yılı içinde 3 ayrı bülten toplamda 250 bin adet basılarak halka dağıtılmıştır. Bu bültenlerde belediyemizin projeleri ile ilgili çalışmalar aktarılmıştır.

Ayrıca müdürlüğümüz tarafından

- 350 bin broşür,
- 400 bin el ilanı,
- 25 bin adet bilgilendirme kataloğu,
- 100 adet Kırsal Alanda Veri Çalışması kitapçığı,
- 15 bin adet Kış Okulları broşürü,
- 10 bin teşekkür ve katılım belgesi,
- 20 bin adet proje kitabı hazırlanarak, basılmıştır.

Bunun yanı sıra 2019 yılı içerisinde aşağıda listelenen kitap basımları yapılmıştır.

- 9.Uluslararası Eskişehir Şiir Buluşması kitabından 1500 adet basılmıştır.
- Boynuyoğunlular Yörük Türkmen Kilimlerinin Dili ve Kilim Motiflerindeki Türklük Sırları (Bilal Özel) -1000 adet
- Boynuyoğunlular Yörük Türkmen Mezar Taşları Neler Söylüyor (Bilal Özel) – 1000 adet
- Zaimağa Konağı (Sivrihisar Kitabı) (Naci Şakar) – 100 adet
- Sivrihisarlı Hızırbey Çelebi'yi Tanıyalım (2.basım) (Hüseyin Ziya Kandilci)-200 adet
- Sivrihisarlı Sinan Paşa'yı Tanıyalım (2.basım) (Hüseyin Ziya Kandilci)-200 adet
- Eskişehir'de Emek Verenler (Günseli Naymansoy) – 100 adet
- Atatürk ve Eskişehir Buluşmaları (2.baskı) (İlyas Küçükcan)- 500 adet

Sosyal Yaşam Okulu Projesi kapsamında gerçekleştirdiğimiz kitap projesi kapsamında 2019 yılı içerisinde 9.Uluslararası Eskişehir Şiir Buluşması'nda Fazıl Hüsnü Dağlarca'nın yazdığı öykü kitabı olan "Yaramaz Sözcükler" kitabından 50 adet ve Yaratıcı Drama ve Okuma Eğitmeni Çiğdem Odabaşı'nın "Yeşil" adlı kitabından çocuklara 50 adet olmak üzere toplam 100 adet hediye edildi. Bunun dışında Türkiye Yazarlar Sendikası Genel Başkanı Mustafa Köz'ün "Küçük Uykular Bahçesi "adlı kitabından 50 adet 9.Uluslararası Şiir Buluşması sürecinde çocuklara dağıtıldı.

Ayrıca 9. Uluslararası Eskişehir Şiir Buluşmasına özel hazırlanan 1100 adet şiir buluşması kitapları katılımcılara dağıtılmıştır. Bunun yanı sıra basım sağladığımız kitaplardan 1600 adet kitap dağıtım yapılmış olup proje kapsamında 2019 yılı içerisinde 2850 adet kitap dağıtımına ulaşılmıştır.

“HAYAT TEPEBAŞI’NDA”KONULU FOTOĞRAF YARIŞMASI

2015 yılında ilki gerçekleştirilen “Ulusal Fotoğraf Yarışması’nın amacı Tepebaşı bölgesinde fiziki şartları yaşanabilir hale getirmenin yanı sıra kent yaşamına, sosyal hayata, çevre ve yeşil enerjiye, akıllı kent uygulamalarına dair pek çok proje aracılığıyla ortaya çıkan değişimi fotoğraflar ile yaşatmaktır. Yurt içi ve yurt dışı gezginlerin gözünden “Hayat Tepebaşı’nda” sloganı ile fotoğraf yarışması düzenleniyor. Bu kapsamda 2019 yılında gerçekleştirilen 5. Ulusal Fotoğraf Yarışması’nın konusu Tepebaşı ilçesindeki doğal, kültürel ve sosyal yaşam olarak ele alındı. Instagram platformu üzerinden düzenlenen yarışmada “Tepebaşı’nda kırsalda yaşam”, “Kent ve pişmiş toprak kültürü” ve “Kent yaşamı ve bisiklet” başlıklarında 3 ayrı kategoride düzenlenen yarışmaya 400’e yakın eser başvurdu. Tepebaşı Belediye Başkanı Dt. Ahmet Ataç, Başkan Yardımcısı Bülent Rıfkı Ustaoğlu, Tepebaşı Belediyesi Basın Yayın ve Halkla İlişkiler Müdürü Neslihan Özcan, EFSAD Başkanı Gökhan Deniz Dinçer ile dernek yönetim kurulu üyeleri Elif Canarslan, Semra Bayar ve Özer Gök’ten oluşan jürinin zorlu değerlendirmesinin ardından 3 eser birincilik ödülünün sahibi oldu. 35 eser ise sergilemeye değer bulundu.

Gerçekleşen yarışmada Kent ve pişmiş toprak kültürü kategorisinde Hüseyin Selçuk Kıray, Kent yaşamı ve bisiklet kategorisinde Aleksandra Denizli ve Tepebaşı’nda kırsalda yaşam kategorisinde Yasin Demirbilek birinciliği kazanan isimler oldu.

“KENT BELLEĞİNİ CANLANDIRMA TOPLANTILARI”

“Kent Belleğini Canlandırma Toplantıları” nda kentin hafızasını canlı tutacak, geçmişte yaşanmış ve bugün hâlâ izleri devam eden konularda “söyleşiler” düzenlenmektedir. Bir kentin “yaşıyor olması” ancak kent hafızasının bugünden geleceğe taşınmasıyla mümkündür.

2019 yılı içinde de sürdürülen proje kapsamında, Eskişehirlilerin ilgisini çeken bazı “söyleşi” ve “gösterimler” gerçekleştirilmiştir.

Bu kapsamda;

23 Şubat 2019 Türkiye’nin eğitim devrimi olarak nitelendirilen Köy Enstitüleri’nin hikâyesini, dönemin Milli Eğitim Bakanı ve Projenin Mimarı Hasan Ali Yücel’in hayatı üzerinden anlatan Yücel’in Çiçekleri adlı belgesel filmin Eskişehir galasına ev sahipliği müdürlüğümüz tarafından gerçekleştirildi.

Zübeyde Hanım Kültür Merkezi’nde düzenlenen ve çok sayıda eğitimcinin katıldığı etkinlik, Yücel’in Çiçekleri filminin gösterimi dışında Yeni Kuşak Köy Enstitülüleri Derneği mandolin grubunun dinletisi de katılımcılara sunuldu.

20 Nisan 2019 Yeni Kuşak Köy Enstitülüler Derneği ile müdürlüğümüz tarafından ortaklaşa düzenlediğimiz “Köy Enstitüleri’nin 79. Kuruluş Yılı” etkinliği gerçekleştirildi.

Konuşmaların gerçekleştiği etkinlik Mandolin Topluluğu dinletisi ile devam etti.

20 Nisan 2019 Eğit-Der işbirliğinde Köy Enstitüleri’nin 79. kuruluş yıl dönümü dolayısıyla düzenlediğimiz etkinlikte Eğitimci ve Edebiyatçı Fakir Baykurt anıldı.

Köy Enstitüleri ve Köy Enstitülü Eğitimci, Edebiyatçı Fakir Baykurt üzerine sohbet edilen söyleşiler gerçekleştirildi. Bunun yanı sıra etkinlikte daha sonra KESK oyuncularının şiir dinletisi, Barışa Ezgiler Müzik Grubu’nun dinletisi ve Emekli Eğitimci Orhan Tural’ın Ruhi Su Türküleri dinletisi gerçekleştirildi.

06 Mayıs 2019 Eskişehir Sanayici ve İşadamları Derneği ile ortaklaşa düzenlediğimiz “2 Yaka Yarım Aşk” film gösterimi gerçekleştirildi. Başrol oyuncusunun Selda Alkor olduğu ve yönetmenliğini, senaristliğini ve yapımcılığını Nurdan Tümbek Tekeoğlu’nun üstlendiği film, bir mübadele hikâyesini konu almaktadır.

"ULUSLARARASI ESKİŞEHİR ŞİİR BULUŞMASI"

Uluslararası Eskişehir Şiir Buluşması 2019 yılında da 1 kez gerçekleştirilmiştir. Yunus Emre'nin kenti olan Eskişehir'de Türk şiiri ile dünya şiirini buluşturmak, şairlerin karşılıklı görüş alışverişinde bulunmalarını sağlamak ve şiirseverlerin sanatla içiçe zaman geçirmelerine olanak sağlamak amaçlanmıştır. Şair Haydar Ergülen'in direktörlüğünde sürdürülen şiir buluşmasında her yıl bir şair "onur konuğu" olmaktadır.

Bu etkinlik gerçekleştirilirken Yazarlar Sendikası, PEN Türkiye Merkezi ile Şiir Çeviri Akademisi'nin de desteği alınmaktadır. Şiir Buluşması'nda, Türk şiirinin ustalarıyla ilgili söyleşi ve oturumlar gerçekleştirilmekte, şiir okumaları yapılmakta ve şairler için gezi programı düzenlenmektedir.

2019'da 9'uncusunu gerçekleştirdiğimiz şiir buluşması 08-10 Kasım tarihlerinde yapılmış, onur konuğu Türk Edebiyatının Tanınmış Şair ve Yazarı Şükrü Erbaş olmuştur.

Macaristan'ın odak ülke olduğu Şiir Buluşması'na; ABD, Bulgaristan, Hırvatistan, Almanya, Suriye ve ülkemizden toplam 26 şair katıldı.

Buluşmaya katılan şairlerin şiirlerinden örnekler ile özgeçmişleri Türkçe ve İngilizce olarak düzenlenerek festival kitabı şeklinde yayına hazırlanmıştır.

Buluşma kapsamında; şiir okumaları, söyleşiler, "çocuk şiiri oturumu" ve konserler yapılmıştır.

1.2. BİLGİ İŞLEM MÜDÜRLÜĞÜ

1- Performans Faaliyetler

P.H.3.11.1.F.1 Bilgiye erişim araçlarımızın güncel tutulması için toplantılar ve eğitimler düzenlemek:

Günümüzde bilgi; güncelliğini koruduğu sürece değerlidir. Bilgiyi üreten ve bizim onlara erişmemizi sağlayan cihazlarımızı da bu çağa uygun bir şekilde aktif ve güncel tutmamız gerekmektedir. Bilgi İşlem Müdürlüğü olarak cihazlarımızla birlikte belediye personelimiz içinde 'sürekli eğitim merkezi' gibi hizmet vermekteyiz. Hem cihazlarımızı imkanlar dahilinde güncelleştiriyor hem de personelimize gelişen teknolojiye uygun olarak, kullandıkları modüller ve yazılımlar hakkında gerek bireysel olarak bilgisayarları başında gerekse toplu olarak eğitim salonlarımızda eğitimler vermekteyiz.

P.H.3.11.1.F.2 E-Belediyecilik hizmetlerini kullanan vatandaş oranını arttırmak:

Dijital Dönüşüm süreçlerini en hızlı şekilde tamamlamak üzere bir vizyon geliştirdik. Her yıl düzenli olarak artış gösteren E-Belediye kullanıcı sayımız, 2019 yılında yapmış olduğumuz iyileştirme çalışmaları sayesinde son 5 yılın en hızlı artışını göstermiştir. 2018 yılında e-belediye üzerinden işlem yapan vatandaş sayımız **17685** kişiydi. 2019 yılında ise bu sayı neredeyse iki kat artış göstererek **29440** kişiye yükselmiştir.

P.H.3.11.1.F.3 Farklı sektörleri bir araya getirerek Bilişim Semineri düzenlemek:

Belediyemiz öncülüğünde kurulan Eskişehir Kent Bilişim Kurulu her ay düzenli olarak toplanarak ve farklı sektörlerden konuklar ağırlayarak Eskişehir'i geleceğe hazırlayan bir alt yapının oluşmasına hizmet etmektedir. Bunun yanında ayrıca Bilgi işlem Müdürlüğü olarak kurum içi hizmetlerin Dijital Dönüşümünü arttırma amaçlı Çalıştay'ımızı haziran ayında gerçekleştirdik. Üniversitelerimiz ile birlikte, Ticaret Odamız, İnşaat Mühendisleri Odamız, Mimarlar Odamız, Elektrik Mühendisleri Odamız, Makine Mühendisleri Odamızın katılımıyla gerçekleştirilen Dijital Dönüşüm Çalıştayına açılış konuşması ve vizyon çizen sunumlarıyla Ankara'dan IBM Türkiye Genel Müdür Yardımcısı İhsan Müderrisoğlu ve İstanbul'dan Sürdürülebilirlik Adımları Derneği Başkanı Emrah Kurum beylerde eşlik ettiler.

Not: Yapılan Yazılımlara ve Çalıştay detaylarına görsellerin yanında bulunan Karekod'u tarayarak ulaşabilirsiniz.

Faaliyetler

Personel Giriş-Çıkış Raporlaması: Günlük giriş ve çıkış saatleri otomatik olarak sisteme aktarılmaktadır. İşe devam durumları Personel Devam Takip Programından her müdürlük kendi biriminin raporlarını alabilir durumda kullanılmaktadır. 2019 yılında Program Müdürlüklerin istekleri yönünde güncellenmiştir.

Arıza/Bakım ve Onarım: Tepebaşı Belediyesi Bilgi İşlem Müdürlüğü belediye tarafından verilen tüm hizmetlerin etkinliğini büyük ölçüde etkileyen bilişim sistemlerinin arıza/bakım ve onarımını düzenli olarak gerçekleştirerek sistemin düzgün çalışmasını temin etmektedir. Müdürlüğümüze iletilen arızaların garanti kapsamı dışında kalan tüm sorunları Bilgi İşlem Müdürlüğü tarafından giderilmektedir.

2019 yılında hizmete başlayan yeni birimlerimiz, Çukurhisar bölgemizde Diş Kliniği, Muttalip Bölgemizde Beldeevimiz ve Hizmet Binamız, Yukarı Söğütönü mahallemizin Deneyimli Kafe ve Beldeevinde internet, telefon abonelikleri ile birlikte güvenlik kameralarının montajlarıda yapılmıştır.

Kayıtlı E-Posta (KEP) sistemine geçiş yapılarak kurum yazışmalarının mail ortamında, daha hızlı ve daha güvenli bir şekilde iletilmesinin alt yapısı kurulmuş oldu. Belediyemiz KEP adresi üzerinden hizmet vermeye ve hizmet almaya başlamıştır.

İnternet ve Telefon aboneliklerimizde yaptığımız iyileştirme çalışmaları sayesinde aylık 3255 TL olarak ödediğimiz rakamı 1714 TL seviyesine düşürdük.

2019 YILI MÜŞTERİ İLİŞKİLERİ YÖNETİMİ (Customer Relationship Management) CRM KULLANIMI

Sampaş MIS, AKOS programları ve e-belediye ile ilgili gelen günlük sorun ve istekleri iletmek üzere Sampaş A.Ş tarafından kullanılan CRM sistemine girilmiştir. 2019 yılı içerisinde birimlerden gelen toplam CRM sayısı aşağıdaki tabloda belirtilmiştir.

Toplam Girilen	Sonuçlanan	İptal Edilen
169	163	0

Sampaş firmasına iletilen CRM'lere gelen cevaplar doğrultusunda, sorunla karşılaşan veya istekte bulunan kullanıcı veya müdürlüklere bilgi verilmiştir.

Hazırlık Çalışmaları: Mali Hizmetler, İşyeri açma Ruhsat, Evlendirme, Satın alma, Ölüm Mernis, Yeni Evrak Takip, Genel Tahakkuk Tahsilat, İmar Ruhsat, Pazar Yerleri, İlan Reklam gibi modülerin 2019 yılı hazırlık çalışmaları yapılmıştır. Sabitler menüsünde ayarlamalar yapılarak otomatik numaraları sıfırlanmıştır.

2019 yılına geçiş için tüm birimlerin Belediye Otomasyon Sisteminde program ayarları yapılmıştır.

Yıl içerisinde yapılan meclis toplantıları için gündem maddelerinden oluşan meclis sunumu hazırlanarak oturumlar sırasında gösterimi yapılmıştır. Bu toplantılardaki ses kayıtları alınarak tutanakların hazırlanması adına Yazı İşleri Müdürlüğüne teslim edilmiştir.

Ve ayrıca Meclis salonunda gerçekleşen tüm toplantılara teknik destek sağlanmıştır.

Teknolojik Yeniliklerin Takip Edilmesi İçin Eğitim Seminerlerine Katılım:

- İçişleri Bakanlığının Belediyeler için hazırladığı ortak platfom için Ankara'da iki personel ile eğitime katılım sağlanmıştır. Sosyal İşler Müdürlüğü ve Mali Hizmetler Müdürlüğümüz bu ortak platformun aktif modüllerini kullanmaya başlamışlardır.

- Belediyelerin Taşınmazlarını internet ortamında takip edebildikleri ve yönetebildikleri Wep Tapu Sitemi ile sözleşme yapılmış ve program için gerekli personellerin eğitimleri Ankara ve Eskişehir'de alınmıştır.

- ESGAZ A.Ş tarafından yapılması planlanan ortak alt yapı izleme yazılımı için iki personel ile eğitime katılım sağlanmıştır.

BİLGİ İŞLEM MÜDÜRLÜĞÜ PROJELER

- **BELDE EVLERİ KAYIT SİSTEMİ PROGRAMI**

Bilgi İşlem Müdürlüğü olarak birimlerimize özel yazılımlar yapmaya devam ediyoruz. Belde evlerine Kayıt Sistemi yazılımımız Bilgi İşlem Müdürlüğü bünyesinde üretilmiş ve birimlerde kullanıma açılmıştır.

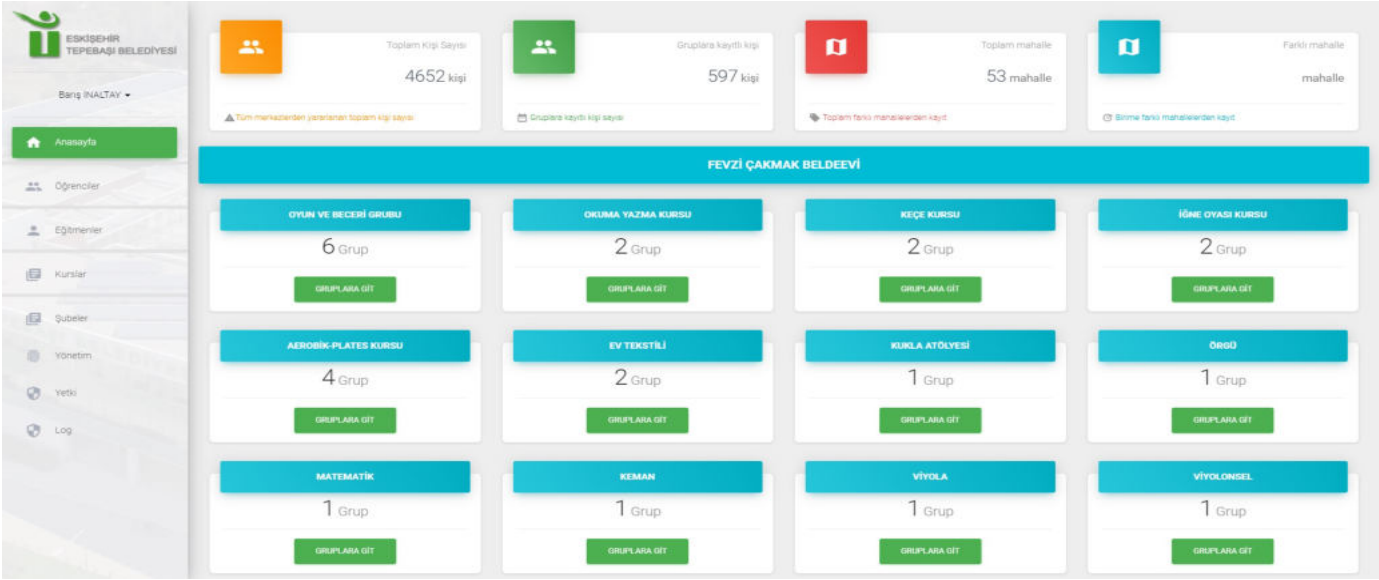

- **PERSONEL TAKİP SİSTEMİ GÜNCELLEME**

Geçtiğimiz yıl yenilenen Personel Takip Sistemi, Kimlik kartlarında yapılan güncelleme ile KareKod (QR) uygulamasına geçirilmiştir. Bu sayede takip sisteminde dışa bağımlılık tamamen ortadan kaldırılarak %100 iç yazılıma geçilmiştir. Personelin Kimlik kartını kaybetmesi veya unutması halinde bile telefonuna göndereceğimiz akıllı kod sayesinde Giriş-çıkış Saatleri sistemimizin kayıtlarında yerini alabilmektedir.

- **ULUSLARARASI SANAT ÇALIŞTAYI WEB SİTESİ**

Bu yıl 10. kez düzenlenen Uluslararası Sanat Çalıştay'ı için web sitesi hazırlandı. Çalıştay eserleri bu web sayfasında sergilenmektedir.

http://resim.tepebasi.bel.tr/

- **PİŞMİŞ TOPRAK SEMPOZYUMU WEB SİTESİ**

13.Pişmiş Toprak Sempozyumu için yeni bir web sayfası oluşturuldu. Her yıl yeni bir web sitesi hazırlanan bu etkinliğin başvuruları ve kayıtları bu platform üzerinden yapılmaktadır.

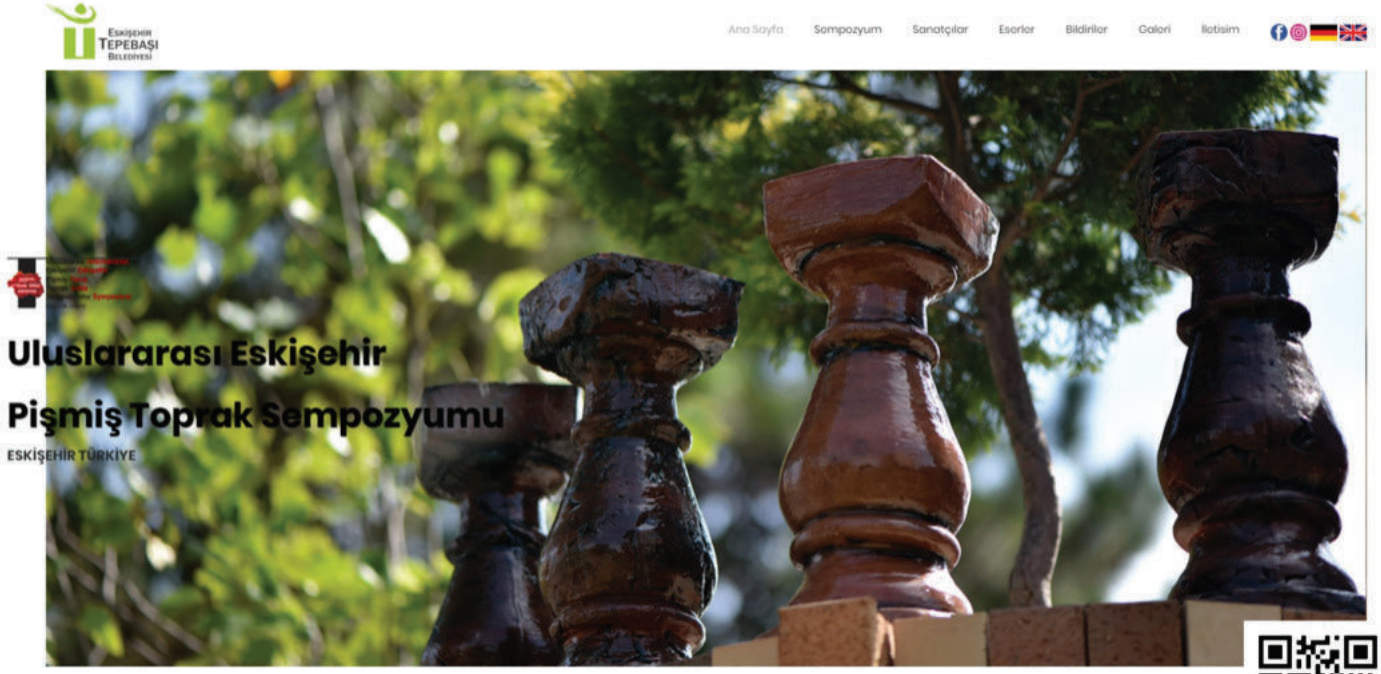

http://pismistoprak.tepebasi.bel.tr/

- **DIŞ BİRİMLERİN VERİLERİNİN HARİTALANDIRMASI**

Dış birimlerin verilerinin toplanarak, verilerin değerlendirilmesi ve modellenmesi derlenen verilerin sisteme girişinin yapılıp haritalandırılması yapıldı.

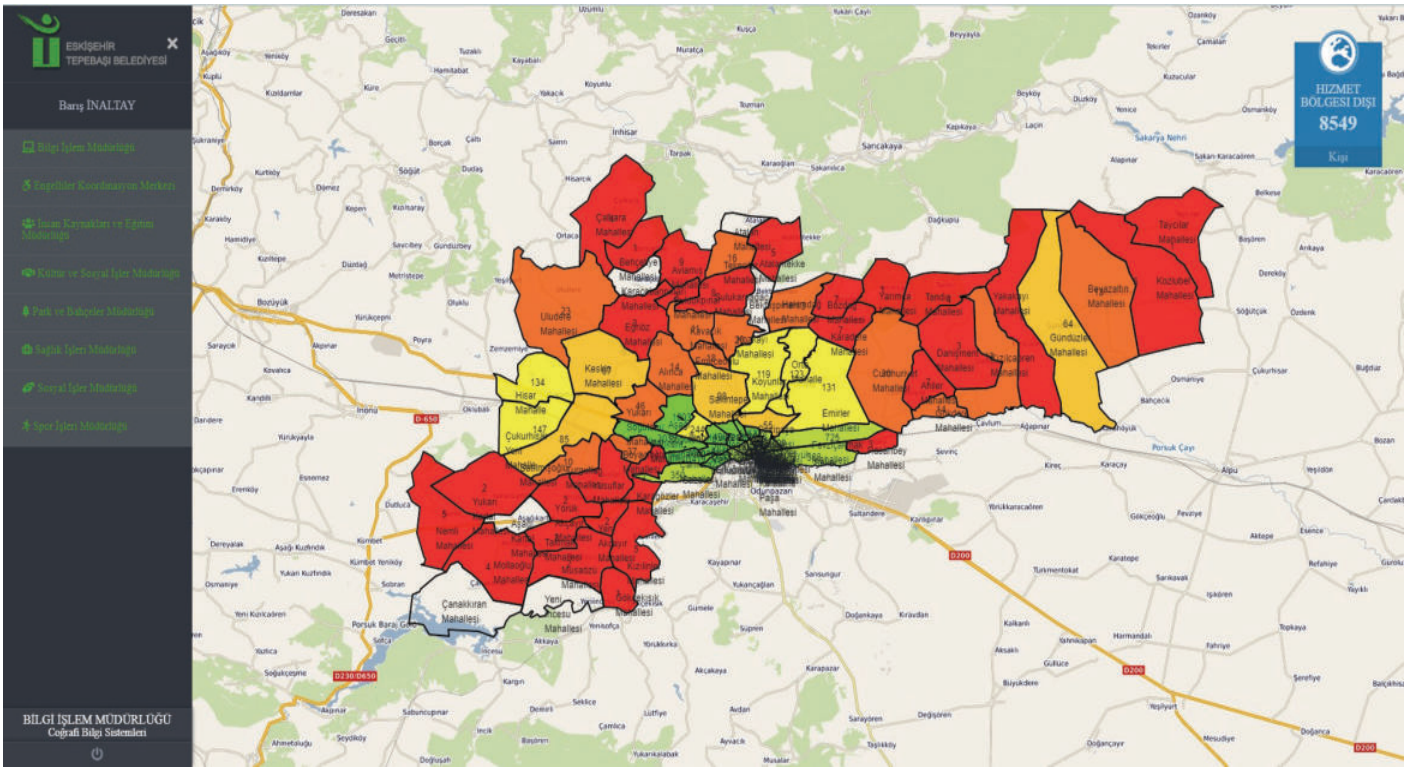

- **SU SPORLARI MERKEZİNE SIRA KAYIT SİSTEMİ**

Su Sporları merkezimizin kayıt işlemlerinde yeni bir döneme geçilmiştir. Online Rezervasyon sistemi sayesinden vatandaşlarımızın kayıt işlemlerinde yoğunluğunun giderilmesi sağlanmış ve bu sayede kuyrukların oluşması engellenmiştir.

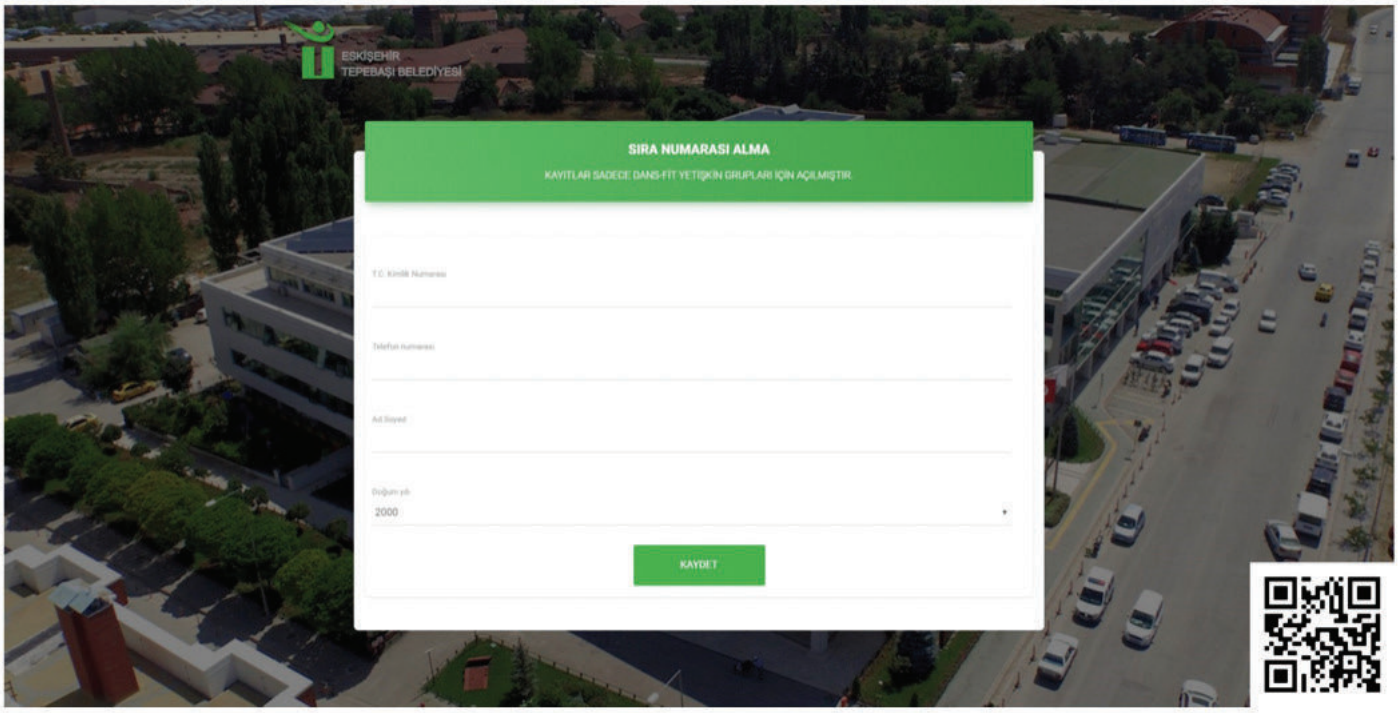

- **Tapu Kadastro Genel Müdürlüğü WEB TAPU SİSTEMİ Entegrasyonu**

TKGM tarafından hizmete sunulan, Belediyelerin Taşınmazlarını internet ortamında takip edebildikleri ve yönetebildikleri Wep Tapu Sitemi hizmete alınarak personelimizin eğitim ve sisteme erişim hizmetleri sağlandı.

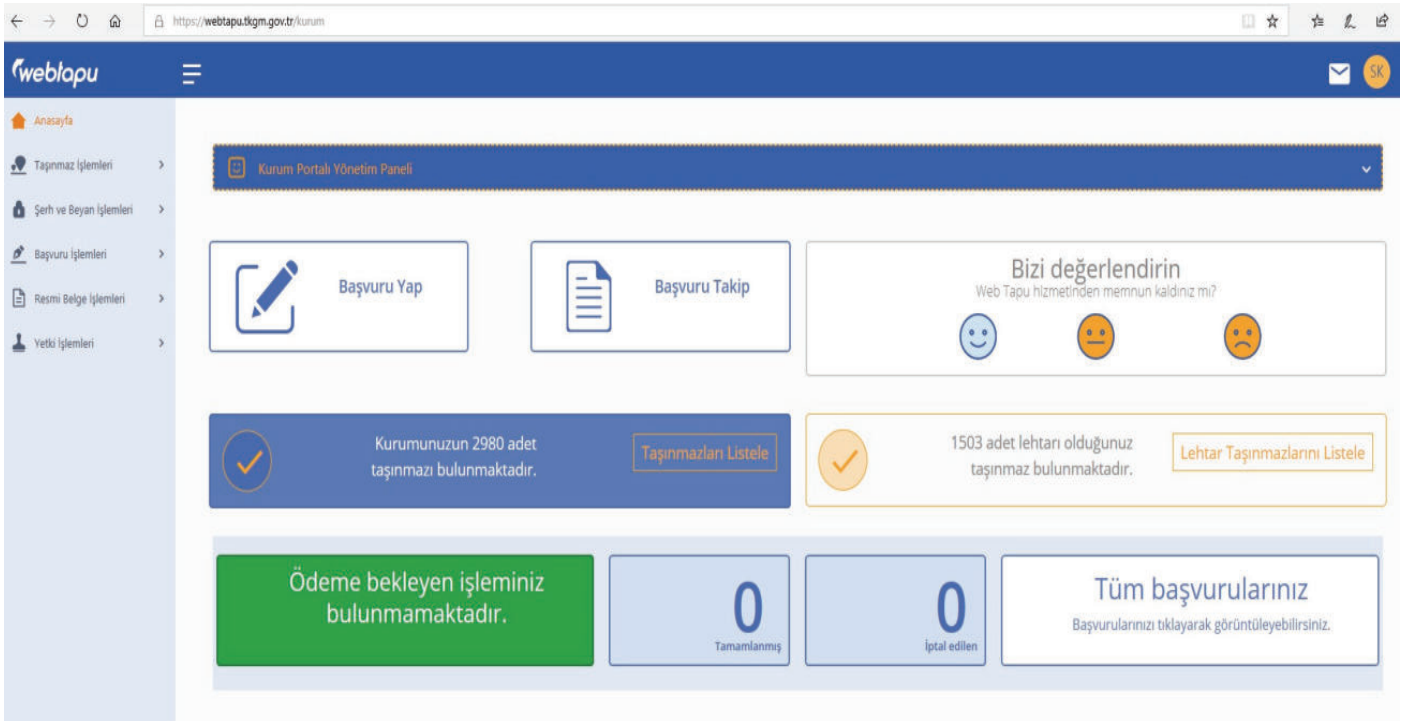

- **İç İşleri Bakanlığı E-BELEDİYE SİSTEMİ Entegrasyonu**

İçişleri Bakanlığının Belediyeler için hazırladığı ortak platform Sosyal İşler Müdürlüğü ve Mali Hizmetler Müdürlüğümüz tarafından kullanılmaya başlanmıştır.

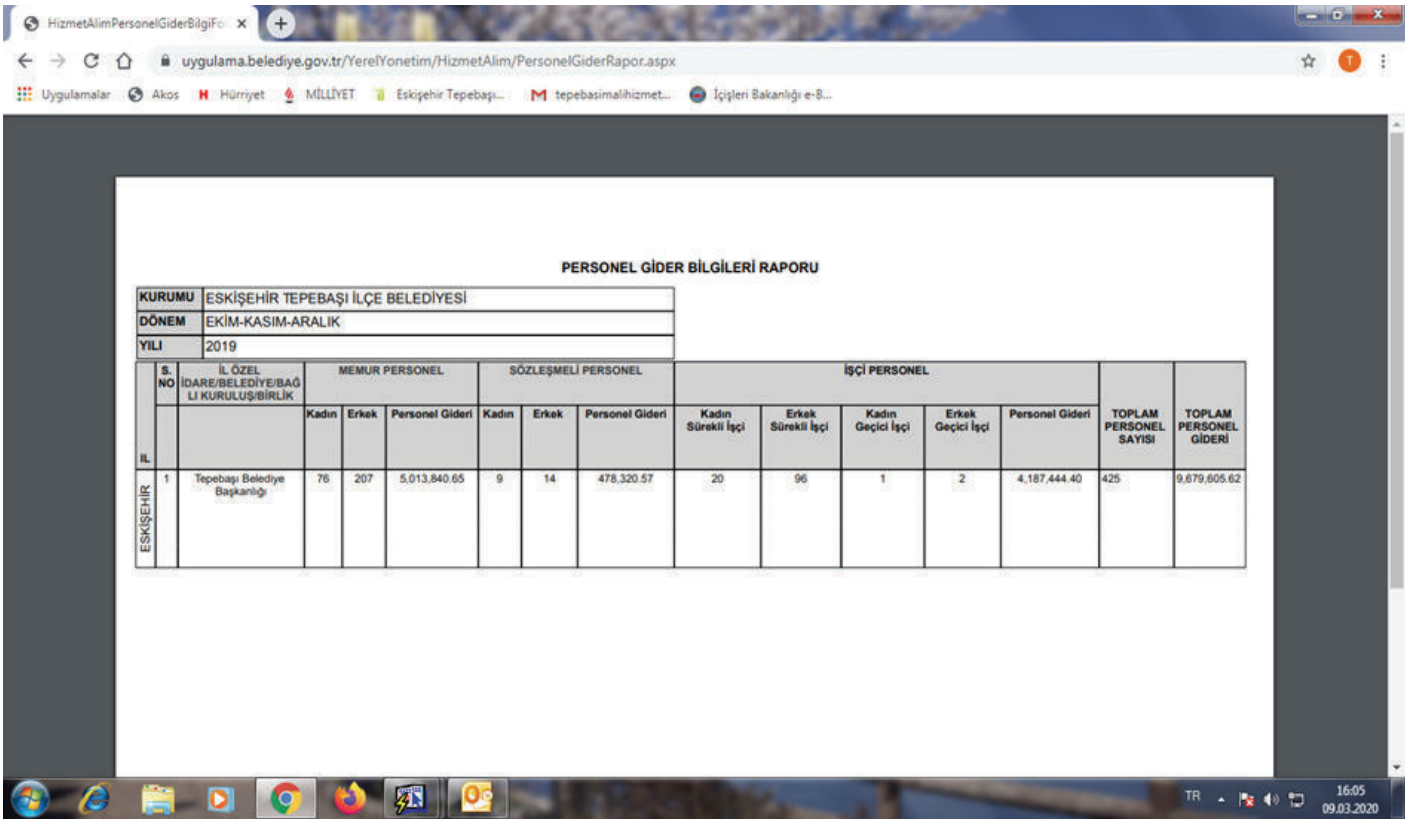

- **BİLİŞİM VE DİJİTAL DÖNÜŞÜM ÇALIŞTAYI**

Kamu – Üniversite – Sanayi ve STK temsilcilerinin katıldığı Bilişim ve Dijital Dönüşüm Çalıştayı gerçekleştirdik. Bu çalıştayda Enerji, Turizm, Ulaşım, Eğitim çalışma grupları oluşturarak belediye hizmetlerinin Dijitalleşmesi adına çözüm önerileri aradık. Oldukça geniş katılımlı geçen çalıştay özelikle İmar Müdürlüğünde 2020-2024 yılları arasında yapacağımız dijitalleşme çalışmalarımız için bir yol haritası niteliğindedir.

- **SAĞLIKTA DİJİTAL DÖNÜŞÜM ZİRVESİ / TÜRKİYE BİLİŞİM DERNEĞİ**

Türkiye Bilişim Derneği'nin daveti üzerine ESOGÜ'de Sağlıkta Dijital Dönüşüm Zirvesine katıldık. Dijital Dönüşüm süreçlerinin sağlık sektöründe kullanıldığı alanlardan bahsederek yerel yönetimlerin sağlık alanındaki çalışmalarda Yapay Zekâ – Büyük Veri – Bulut Teknolojilerinden nasıl faydalandığını anlattık. Dünyadaki ve ülkemizdeki gelişmeleri örnekleriyle aktardık.

- **MOBILITY4.0 SEMİNERİ / TMMOB İMO İZMİR ŞUBESİ**

İzmir İnşaat Mühendisleri Odasının davetlisi olarak katıldığımız Mobility 4.0 (Enerji, İnsan, Bilgi ve Nesne'nin Hareketliliği) Seminerinde sunum yaparak gelecekteki belediyecilik hizmetlerinden ve nasıl bir dünyanın bizleri beklediğinden bahsettik

- **HACKATHON / AKILLI KAMPÜSLER – ESOGÜ / ETTOM**

Eskişehir Osmangazi Üniversite Teknoloji Transfer Ofisi Müdürlüğü (ETTOM) iş birliği ile Akıllı Kampüsler (Smart Campus) etkinliği gerçekleştirdik. Akıllı Kampüs konu başlığında 24 saat süren etkinlik boyunca gençlerden yeni fikirler veya mevcut sorunlara çözüm önerileri içeren projeler üretmelerini istedik. 24 saat boyunca kampüsten ayrılmayan gençler etkinlik sonunda projelerini 3 dakikalık sunumlar halinde bizlere anlattılar.

- **KONUK PEDAL PROJESİ / ETO – CORELLİ – TEPEBAŞI BELEDİYESİ**

Sürdürülebilir Ulaşım Sistemlerinin özendirilmesi ve kullanım yaygınlığının artması adına kent içinde bisikletli ulaşım modeli üzerine bir turizm projesi gerçekleştirdik. Türkiye'de ilk kez otellere ücretsiz bisiklet dağıtımı Eskişehir'de gerçekleşti. Geçen yıl hayata geçirdiğimiz ESPEDAL projesine kardeş olarak KONUKPEDAL ismiyle otellerimizde bulunan misafirlerimize ücretsiz bisiklet kullanma olanağı sağlayarak bisiklet kullanımını ve alışkanlığını yaygınlaştırıyoruz. Bu projenin Antalya'da düzenlenen Turizm Ödüllerinde 'Şehir İnovasyon Özel Ödülü'nü de kazanması bizlere ayrı bir motivasyon kaynağı oldu.

QM
QUALITY MANAGEMENT
AWARDS 2019
TOURISM'S BEST
TURKEY
ANTALYA
TURİZM FUARI
Turizmin Kalbi

- **ESKİŞEHİR AVRUPA BİRLİĞİ DERNEĞİ / SÜRDÜRÜLEBİLİR İLETİŞİM**

Eskişehir Avrupa Birliği Derneği ve JCI (Genç Liderler ve Girişimciler) Derneği ile ortaklaşa düzenlediğimiz seminer de Dijital Dönüşümü Sürdürülebilirlikle ele aldık. 10 farklı ülkeden katılımın gerçekleştiği etkinlikte lise son sınıfı öğrenciler ve üniversite öğrencilerine teknolojik gelişmeleri anlatarak gelecekte nasıl bir meslek seçimi yapmaları gerektiğinden de bahsettik.

1.3 ÇEVRE KORUMA VE KONTROL MÜDÜRLÜĞÜ

1-Performans Faaliyetler

P.H.1.1.1 Küresel iklim değişikliği ile mücadeleye yönelik çalışmaların yapılması. Çevre ve insan sağlığının korunması amacı ile mahallelerde denetimlerin yapılması. Ambalaj atıklarının, bitkisel atık yağların, atık pillerin ve atık elektrikli ve elektronik eşyaların kaynağında ayrı toplanmasında mahallelerin uygulamaya alınması, var olan çalışmaların sürdürülebilirliğinin sağlanması. Sosyo-ekonomik ve fiziksel analizlere göre planlama yapılması. İlgili sivil toplum kuruluşları, mahalle muhtarları ve kurum kuruluşlarla koordineli çalışmalar yapılması.

P.H.1.1.1.F.1 Karbon emisyonunu azaltmaya yönelik çalışmalar yapılması:

Belediye Başkanları Sözleşmesi (Covenant of Mayors), Dünya saati ve Avrupa Hareketlilik Haftası kapsamında 5 adet çalışma yapıldı.

03.12.2019 tarihinde Başkanlık Makamı Olur'u ile Enerji komisyonu kuruldu.

P.H.1.1.1.F.2 Oluşturulacak atık pil toplama noktası sayısı:

2019 yılı içerisinde 33 adet atık pil toplama noktası oluşturularak, toplamda 418 atık pil toplama noktasına ulaşıldı.

P.H.1.1.1.F.3 Oluşturulacak atık elektrikli elektronik eşya toplama noktası sayısı:

2019 yılı içerisinde muhtarlıklarda 17 adet atık elektrikli ve elektronik eşya toplama noktası oluşturularak, toplamda 58 atık elektrikli ve elektronik eşya toplama noktasına ulaşıldı.

P.H.1.1.1.F.4 Ambalaj atıklarının toplanmasının yaygınlaştırılması ve sürdürebilirliği için yeni proje uygulanması:

2019 yılı içerisinde sokak toplayıcılarının Tepebaşı Belediyesi Ambalaj Atıkları Yönetim Sistemine entegre edilmesi amacı ile "Sınırlı Sorumlu Tepebaşı Geri Dönüştürülebilir Atık Toplayıcıları Sosyal İşletme Kooperatifi (GESİKOOP)" Bakanlık başvuruları tamamlandı.

P.H.1.2.1 Bölgemizde yapılan tarımsal uygulamalara destek vermek. Ekolojik Pazar, Mavi Bayrak, Gıda Güvenliği ile ilgili projelerin sürdürebilirliğinin sağlanması.

P.H.1.2.1.F.1 Ekolojik pazar tanıtım etkinliği düzenlemek:

Ekolojik pazarda 7 adet etkinlik düzenlendi.

P.H.1.2.1.F.2 Gıda güvenliği öğrencileri tarafından denetlenecek işletme sayısı:

Gıda dedektifleri eğitimi alan 52 öğrenci tarafından 200 kantin, restoran-lokanta, market-bakkal, pazaryeri denetimi yapıldı.

P.H.1.2.1.F.3 Denetlenecek mavi bayraklı işletme sayısı:

Tepebaşı Mavi Bayrak Projesi kapsamında 26 adet işyeri denetimi gerçekleştirildi.

P.H.2.4.1. Vatandaşlarda, öğrencilerde ve işletmelerde, çevre ve gıda güvenliği bilincinin oluşmasına yönelik bilgilendirme ve eğitim çalışmalarının yapılması.

P.H.2.4.1.F.1 Küresel iklim değişikliği, karbon ayak izi, yenilenebilir enerji kaynakları ve enerji verimliliği hakkında verilecek eğitim sayısı:

Küresel iklim değişikliği, karbon ayak izi, yenilenebilir enerji kaynakları ve enerji verimliliği hakkında 19 okulda eğitim verildi.

P.H.2.4.1.F.2 Su kurusu atölyesinde eğitim verilecek öğrenci sayısı:

2019 yılı içerisinde 1892 öğrenciye eğitim verildi.

P.H.2.4.1.F.3 Su kurusuna bağlı eğitim aracında eğitim verilecek öğrenci sayısı:

Teknik arıza sebebi ile 2019 yılı içerisinde eğitim aracında eğitim verilmemiştir.

P.H.2.4.1.F.4 Ekolojik Pazar kapsamında bilgilendirilecek üretici sayısı:

294 üretici Ekolojik Pazar hakkında bilgilendirildi.

P.H.2.4.1.F.5 Gıda güvenliği eğitimi verilecek öğrenci sayısı:

21 Kasım 2019 tarihinde "Gıda Dedektifleri" projesi kapsamında 52 öğrenciye Tepebaşı Belediyesi'nde gıda güvenliği eğitimi verildi.

P.H.2.4.1.F.6 Mavi bayraklı işletmelere verilecek yıllık eğitim sayısı:

Mavi bayrak sahibi 6 kuaför yerinde ziyaret edildi ve kuaförlere hijyen konulu eğitim CD'leri dağıtıldı.

P.H.2.4.1.F.7 Konutlarda ve ticari binalarda enerji verimliliği hakkında bilgilendirme yapılması:

Mayıs ayında Konutlarda ve ticari binalarda enerji verimliliği hakkında bilgilendirme çalışmaları yapılmıştır. Çalışma kapsamında hazırlanan broşürler muhtarlıklarda ve belde evlerinde dağıtıldı.

• 5 Kasım 2019 tarihinde, II. Enerji Günleri kapsamında alanında uzman 10 kurum sunum yaptı ve enerji alanında uzman 24 firma stant açarak, vatandaşlar ve işletmeler bilgilendirildi.

P.H.2.4.1.F.8 Yerel enerji günleri düzenlemek:

5 Kasım 2019 tarihinde, "II. Enerji Günleri" etkinliği düzenlendi. II. Enerji Günleri kapsamında alanında uzman 10 kurum sunum yaptı ve enerji alanında uzman 24 firma stant açarak, vatandaşlar ve işletmeler bilgilendirildi.

2-Faaliyetler

Karbon emisyonunu azaltmaya yönelik çalışmalar

Belediye Başkanları Sözleşme (Covenant of Mayors)

"Covenant of Mayors" Belediye Başkanları Sözleşmesi, yerel ve bölgesel yönetimlerin gönüllü olarak yenilenebilir enerji kullanımı ve etkin enerji tüketiminin artırılmasını desteklemeleri amacıyla, 2008 yılından bu yana Avrupa'da bir eylem planı olarak yürütülmektedir.

Tepebaşı Belediyesi'nin 2013 yılında imzaladığı "Covenant of Mayors" Belediye Başkanları Sözleşmesi çerçevesinde taahhüt ettiği karbon salınımının azaltılması konusundaki çalışmaları devam etmektedir.

• Bu kapsamda karbon salınımının azaltılması konusundaki taahhütlerini içeren sürdürülebilir enerji eylem planının Mart ayında ikinci ara raporu hazırlanmıştır. Türkiye'de ikinci ara rapor hazırlayan tek belediye olmuştur.

• Tepebaşı Belediyesi Aralık ayında 2030 yılı için de "Belediye Başkanları Sözleşmesini" imzalayarak karbondioksit emisyonlarını %40 azaltacağını taahhüt etmiştir.

Dünya Saati

6 Nisan 2020 tarihinde WWF (Doğal Yaşamı Koruma Vakfı) 'nin yürüttüğü Dünya Saati uygulaması kapsamında, 20.30-21.30 saatleri arasında Tepebaşı Belediyesi Hizmet Binası'nın aydınlatmaları ve Espark AVM önünde bulunan kiremit fabrikası nostalji bacasının ışıklandırmaları 1 saat süreyle kapatılmıştır. Dünyanın en büyük çevre ekinliklerinden birisi olarak öne çıkan Dünya Saati Uygulaması, iklim değişikliği sorununa dikkat çekmek amacıyla düzenlenmektedir.

Avrupa Hareketlilik Haftası:

Dünya Temizlik Günü (Let's Do It):

Dünyanın her yerinden gönüllü gruplar ve çeşitli kuruluşlar, atılmış çöplerini temizlemek ve toplum farkındalığını artırmak için "Dünya Temizliği" adı altında bir uluslararası hareket başlattılar. 2008 yılında Estonya'da filizlenen Let's Do It! temizlik modeli bugüne kadar toplam 100'den fazla ülkede hayata geçti ve 9 milyon gönüllü bu etkinliklerde yer aldı.

Let´s Do It!'in Eskişehir ayağı olarak çeşitli STK'lar bir araya gelerek Dünya Temizlik Gününde Tepebaşı Belediyesi'nin desteğiyle Muttalıp Çayırı civarındaki atıkları topladı. Dünyanın birçok ülkesinde eş zamanlı olarak çevreye atılmış atıkları temizlemek ve toplum farkındalığını artırmak için "Dünya Temizliği" adı altında bir uluslararası hareket başlayan etkinlik kapsamında, Siyam-Der, JCI, Ingilizce Test Dershanesi, Eskişehir Çevre Koruma ve Geliştirme Derneği, Eskişehir Toplum ve Sanat Derneği, Nosso Premium, Bülent Duruk, Dorlion Arama Kurtarma, Yeni Çizgi Koleji, Gelişim Okulları ve Çağdaş Okulları'ndan çok sayıda gönüllünün katılımıyla 465 kilogram ağırlığındaki atıklar ise geri dönüşüme kazandırıldı.

Bisiklet Turu:

Avrupa Hareketlilik Haftası kapsamında Velesbid Derneği ile ortaklaşa bisiklet turu düzenlendi. Eskişehir'den Tepebaşı Belediyesi'nin destek verdiği hafta kapsamındaki etkinliklerin bu yıl ki teması "Güvenli yürüyüş ve bisiklet" olurken, Tepebaşı Belediyesi öncülüğünde ve VELESBİD işbirliğiyle bisiklet turu yapıldı. Etkinliğe, Tepebaşı Belediyesi tarafından sürdürülen Akıllı Kentsel Dönüşüm Projesi - REMOURBAN kapsamında hazırlanan ve Türkiye'de ilk defa akıllı ve elektrikli modellerin kullanıldığı Paylaşımlı Bisiklet Sistemi ESPEDAL aboneleri de katıldı.

Film Gösterimi (Why We Cycle?):

2002 yılından bu yana çeşitli etkinliklerle kutlanan Avrupa Hareketlilik Haftasında bu yıl Türkiye'den 61 olmak üzere toplam 48 ülkeden 2 bin 876 kentte çeşitli etkinlikler düzenlendi. Eskişehir'den Tepebaşı Belediyesi'nin destek verdiği hafta kapsamındaki etkinliklerin bu yıl ki teması ise "Güvenli yürüyüş ve bisiklet" oldu. Bu çerçevede düzenlenen etkinliklerden bir tanesi de Hollanda Büyükelçiliği'nin desteğiyle ücretsiz olarak Özdilek Sanat Merkezi'nde gösterimi yapılan "Why We Cycle" filmi oldu.

Akıllı Şehir Çalıştayı:

Sürdürülebilirlik Merkezi ve AB Proje Ofisi işbirliği içerisinde Özdilek Kültür ve Sanat Merkezi'nde düzenlenen "Akıllı Şehir Çalıştayı'na" Demir Enerji, Eskişehir Büyükşehir Belediyesi, Osmangazi Üniversitesi, Eskişehir Teknik Üniversitesi (ESTÜ), Eskişehir Ticaret Odası (ETO), Velesbid Derneği, Makine Mühendisleri Odası, İnşaat Mühendisleri Odası, Elektrik Mühendisleri Odası, Çevre Derneği, Teknokent ve Bursa Eskişehir Bilecik Kalkınma Ajansı'ndan (BEBKA) yetkililer katılmıştır.

Uluslararası alanda da adını duyuran ve akıllı kent uygulamalarında yol gösterici rol üstlenen Tepebaşı Belediyesi; enerji, ulaşım, bilişim ve yaygınlaştırma alanlarında dönüşümü destekleyen çalışmalarına devam etmektedir. Bu kapsamda 'Akıllı Şehir' kavramı çerçevesinde temiz ulaşımı, temiz enerjiyi konuşmak ve bu anlamda yapılacak adımları tartışmak amacıyla kentin karar vericileriyle birlikte bir yol haritası çizilmiştir.

Sıfır Atık (Entegre Atık Yönetimi)

Sıfır atık yönetim sisteminin kurulması, geliştirilmesini, iyileştirilmesi, etkin ve verimli bir şekilde uygulanması ve izlenmesi için sistemin Tepebaşı Belediyesi Atık Yönetim Sistemine entegre edilmesi çalışmaları başlatılmıştır. Bu kapsamda stratejik plana hedef koyulmuştur.

Tepebaşı Belediyesi I. Sınıf Atık Getirme Merkezi

Aralık 2019 tarihi itibari ile Gazi Paşa Mahallesi Sarıcakaya Caddesi 34/1 adresinde atık getirme merkezine 13 tür atık kabul edilmeye başlanmıştır.

Merkeze kabul edilen atık türleri aşağıda verilmiştir.

Getirme mrkz. atık grubu	Atık Kodu	Atık Adı	Getirme mrkz. atık grubu	Atık Kodu	Atık Adı
1	15 01 01	Kağıt ve karton ambalaj	8	16 06 02*	Nikel kadmiyum piller
1	15 01 05	Kompozit ambalaj	8	16 06 03*	Cıva içeren piller
1	20 01 01	Kâğıt ve karton	8	16 06 04	Alkali piller (16 06 03 hariç)
2	15 01 02	Plastik ambalaj	8	16 06 05	Diğer piller ve akümülatörler
2	20 01 39	Plastikler	8	20 01 33*	16 06 01, 16 06 02 veya 16 06 03'un altında geçen pil ve akümülatörler ve bu pilleri içeren sınıflandırılmamış karışık pil ve akümülatörler
3	15 01 04	Metalik ambalaj	8	20 01 34	20 01 33 dışındaki pil ve akümülatörler
3	20 01 40	Metaller	9	20 01 21*	Flüoresan lambalar ve diğer cıva içeren atıklar
4	15 01 07	Cam ambalaj	10	09 01 10	Pilsiz çalışan tek kullanımlık fotoğraf makineleri
4	20 01 02	Cam	10	09 01 11*	16 06 01, 16 06 02 ya da 16 06 03'ün altında geçen pillerle çalışan tek kullanımlık fotoğraf makineleri
5	15 01 03	Ahşap ambalaj	10	09 01 12	09 01 11 dışındaki pille çalışan tek kullanımlık fotoğraf makineleri
5	20 01 38	20 01 37 dışındaki ahşap	10	20 01 23*	Kloroflorokarbonlar içeren ıskartaya çıkartılmış ekipmanlar
6	15 01 09	Tekstil ambalaj	10	20 01 35*	20 01 21 ve 20 01 23 dışındaki tehlikeli parçalar6 içeren ve ıskartaya çıkmış elektrikli ve elektronik ekipmanlar
6	20 01 10	Giysiler	10	20 01 36	20 01 21, 20 01 23 ve 20 01 35 dışındaki ıskarta elektrikli ve elektronik ekipmanlar
6	20 01 11	Tekstil ürünleri	11	20 01 31*	Sitotoksik ve sitostatik ilaçlar
7	16 06 01*	Kurşunlu piller	11	20 01 32	20 01 31 dışındaki ilaçlar
13	16 01 03	Ömrünü tamamlamış lastikler	12	20 01 25	Yenilebilir sıvı ve katı yağlar
13	20 03 07	Hacimli atıklar	12	20 01 26*	20 01 25 dışındaki sıvı ve katı yağlar

Ambalaj Atıkları

Ambalaj atıklarının kaynağında ayrı toplanması çalışmaları, Belediye ile protokolü olan AKKA Çevre Atık Yönetimi San. Tic. AŞ. ve ambalaj atıkları yetkilendirilmiş kuruluşu olan ÇEVKO Vakfı ile birlikte yürütülmektedir.

Toplanan ambalaj atıkları toplama ayırma tesisine gitmekte ayrıştırılan atıklar buradan da lisanslı firma aracılığı ile geri dönüşüm tesislerine gönderilmektedir.

Toplanan ambalaj atıklarının belgelendirme işlemleri düzenli olarak Çevre ve Şehircilik Bakanlığı'nın Entegre Çevre Bilgi sistemi üzerinden yapılmaktadır.

Ambalaj Atıkları Yönetimi kapsamında gelen şikayetlerin takibini yapan birimimizin denetim ekibi mevcuttur. Ambalaj Atıkları Yönetim Sisteminin sürdürülebilirliğinin sağlanması ve tespit edilen problemlerin çözülmesi amacı ile ambalaj atıklarını toplayan personel ve çalışılan lisanslı firma ile düzenli olarak toplantı yapılmaktadır.

Aşağıda verilen tabloda 2019 yılına ait ambalaj atıkları toplama miktarları yer almaktadır.

2019 Yılı Ambalaj Atıkları Toplama Miktarları (kg)	
Ocak	701.280
Şubat	661.020
Mart	708.840
Nisan	705.520
Mayıs	728.680
Haziran	720.180
Temmuz	715.900
Ağustos	727.080
Eylül	727.000
Ekim	734.860
Kasım	904.380
Aralık	976.740
TOPLAM	**9.011.480**

S.S. Tepebaşı Geri Dönüştürülebilir Atık Toplayıcıları Sosyal İşletme Kooperatifi (GESİKOOP)

"Herhangi bir statüsü olmayan, disiplin altına alınamamış sokak toplayıcılarına statü oluşturmak ve sokak toplayıcılarını başta ambalaj atık toplama sistemi olmak üzere belediyelerin sıfır atık yönetim sistemine entegre ederek, hem kamu yararı hem de toplayıcılar için kaliteli ve disiplinli bir atık toplama sistemi oluşturarak ülke ekonomisine katkı sağlamak" amacıyla Belediyemiz ile işbirliği içerisinde S.S. Tepebaşı Geri Dönüştürülebilir Atık Toplayıcıları Sosyal İşletme Kooperatifi (GESİKOOP) kurulması çalışmaları başlatılmıştır. Aralık 2019'da Bakanlık başvuruları yapılmıştır.

Bitkisel Atık Yağlar

Tepebaşı Belediyesi'nde bitkisel atık yağların kaynağında ayrı toplanması çalışmaları kapsamında, Deha Bitkisel Atık Yağ Toplama Geri Kazanım Biodizel Ürt. San. Ve Tic. A.Ş. ile 2010 yılından beri protokol bulunmaktadır. Bu yıl Kolza Geri Kazanım tesisi ile de protokol imzalanarak, İki firma ile çalışmalar yürütülmektedir.

Bir çok atık toplama sisteminde kullanıldığı gibi bitkisel atık yağların toplanmasında da Çevre ve Şehircilik Bakanlığı'nın kurduğu Entegre Çevre Bilgi Sistemi dahilindeki atık beyan sistemi kullanılmaktadır. Buna göre önce belediyemiz tarafından atık alım talebi oluşturulup daha sonra firma tarafından atıklar alınmakta ve atığın ne zaman, ne kadar, hangi firma tarafından alındığı vs. bilgileri anında sisteme ulaşmaktadır. Yıl içerisinde ilçemizde bitkisel atık yağ üreten işletmelerin düzenli olarak denetimi yapılmaktadır. 2019 yılında 25 işletme denetimi gerçekleştirilmiştir.

Aşağıda verilen tabloda 2019 yılına ait bitkisel atık yağ toplama miktarları yer almaktadır.

2019 Yılı Bitkisel Atık Yağ Toplama Miktarları (kg	
Aylar	**Toplam**
Ocak	13.172
Şubat	12.548
Mart	12.478
Nisan	23.132
Mayıs	15.964
Haziran	8.930
Temmuz	14346
Ağustos	10186
Eylül	9613
Ekim	9613
Kasım	30767
Aralık	12490
Toplam	**173.239**

Atık Piller

Atık pillerin kaynağında ayrı toplanması çalışmalarına devam eden belediyemiz, ilçe sınırları içerisindeki kamu kurum ve kuruluşlarında, işletmelerde ve konutlarda atık pil toplama noktaları oluşturulmaktadır. Oluşan atık piller belli toplama periyotlarında veya talep gelmesi doğrultusunda bulunduğu yerden alınmakta ve Eskişehir-Seyitgazi yolunda bulunan katı atık depolama alanına götürülerek atık pil bölümüne teslim edilmektedir. Özellikle okul kampanyaları sona erdikten sonra depolama sahasında biriken tüm atık pillerin Taşınabilir Pil Üreticileri ve İthalatçıları Derneği (TAP) tarafından bertarafı sağlanmaktadır.

Bu çalışmalar kapsamında 2019 yılında 33 toplama noktası oluşturularak toplamda 418 atık pil toplama noktasına ulaşılmış ve 2019 yılı içerisinde 5445 kg atık pil toplanmıştır.

Tekstil Atıkları

Tepebaşı Belediyesi 2019 yılında sözleşmeli olduğu Tpusman Tekstil Sanayi Ticaret Anonim Şirketi ile tekstil atıklarının toplanması çalışmalarını yürütmüştür. Buna göre 2019 yılında toplalan tekstil atık miktarları aşağıdaki tabloda verilmiştir.

2019 yılı Tekstil Atıkları Toplama Miktarları (kg/ay)	
Ocak	14.820
Şubat	13.970
Mart	14.025
Nisan	14.438
Mayıs	16.892
Haziran	15.970
Temmuz	15.185
Ağustos	12.875
Eylül	13.425
Ekim	16.190
Kasım	13.490
Aralık	9.435
Toplam	**170.715**

Atık Elektrikli ve Elektronik Eşyalar

Atık elektrikli ve elektronik eşyalar (AEEE) konusunda yetkilendirilmiş kuruluş olan Bilişim Sanayicileri Derneği-TÜBİSAD ile iş birliği içerisinde çalışmalar yürütülmektedir. 2019 yılında 17 yeni toplama noktası oluşturularak toplamda 58 noktaya ulaşılmıştır. 2018-2019 eğitim öğretim yılı için TÜBİSAD tarafından okullarda yapılan atık elektrikli ve elektronik eşyaların toplama kampanyası kapsamında 9.012 kg atık elektrikli ve elektronik eşya toplanmıştır.

Eğitim ve Biliçlendirme Çalışmaları

Çevre, Atık Yönetimi, Küresel İklim Değişikliği ve Enerji Verimliliği Eğitimleri

Çevre Koruma ve Kontrol Müdürlüğü tarafından 2019 yılında da okul öncesi, ilkokul, ortaokul ve lise öğrencilerine yönelik çevre bilincini geliştirme amaçlı eğitimler, okul yönetimleri ile belirlenen program çerçevesinde yapıldı.

Çevre koruma ve Kontrol Müdürlüğü okullara yönelik yapılan eğitimlerde öğrencilere çevresel problemler, atık yönetim sistemi (sıfır atık, ambalaj atıkları, tehlikeli atıklar atık piller, bitkisel atık yağların geri dönüşümü ve bertarafı) küresel ısınma, iklim değişikliği ve enerji verimliliği konularında detaylı bilgi vermektedir. Bu kapsamda 2019 yılında 19 okuldan 1847 öğrenciye atık yönetimi, çevre ve küresel iklim değişikliği eğitimleri verilmiştir.

Sukurusu Uygulama Merkezi

Su kurusu uygulama merkezinde atık kağıtları toplayıp el yapımı ürünlere dönüştürerek, eski bir zanaat olan kağıt yapımının kendine özel dokusu ve çeşitliliği ile ortaya çıkan tasarımlar üzerine çalışılmaktadır. Okullara yönelik yapılan eğitimlerde ve ürünlerin ziyaretçilere sergilendiği Sukurusu Uygulama Merkezi'nin geri dönüşüme sağladığı katkı, kazanılan kağıt miktarından çok; çalışma ve etkinliklerin dikkat çekiciliği ile zihinlerde yer bırakarak, atık konusunda duyarlılığı arttırmasıdır.

2019 yılı içerisinde 1892 öğrenciye sukurusu uygulama merkezinde kağıt hamurundan el yapımı kağıt üretimiyle geri dönüşüm eğitimi verilmiştir.

Sürdürülebilirlik Merkezi

2015 yılında Birleşmiş Milletler'in öncülüğünde 193 ülkenin imzası ile kabul edilen Sürdürülebilir Kalkınma Amaçları, 17 amaç doğrultusunda yoksulluğa ve açlığa son verilmesi, sağlık ve eğitim şartlarının iyileştirilmesi, şehirlerin daha sürdürülebilir hale getirilmesi, iklim değişikliğine karşı mücadele, su kaynaklarının ve ormanların korunmasını amaçlamaktadır.

Sürdürülebilir kalkınma Amaçlarına ulaşmak ve amaçların yerelleştirilmesini sağlamak üzere Tepebaşı Belediyesinin sürdürülebilirlik politikalarını takip eden bir çalışma birimi olarak Sürdürülebilirlik Merkezi kurulmuştur. Ekolojik, sosyal ve ekonomik sürdürülebilirlik projeleri geliştirmeyi hedefleyen merkez; belediye çalışanları, vatandaşlar, STK, üniversite ve diğer kurumları teşvik ederek bölgede sürdürülebilirlik bilincinin oluşmasını sağlar.

Sürdürülebilir kalkınma hedefleri 2020-2024 Tepebaşı Belediyesi Stratejik Planına entegre edilmiştir.

Avrupa Birliği Projesi (Genç Fikirler Sürdürülebilir Şehirler):

Tepebaşı Belediyesinin yürütücüsü olduğu Erasmus+ "KA347 - Yapılandırılmış Diyalog: Gençler ve Politika Yapıcılar Arasında Diyalog" türü kapsamında hazırlanan Avrupa Birliği projesi Türkiye Ulusal Ajans tarafından kabul gördü. Tepebaşı Belediyesi Sürdürülebilirlik Merkezinin çalışmalarını yapıp takibini yürüteceği "Genç Fikirler Sürdürülebilir Şehirler" isimli projenin Türkiye'den 2, Yunanistan ve Slovakya'dan 1 olmak üzere 4 ortağı bulunmaktadır.

12 aylık uygulama süresi bulunan proje ile sürdürülebilir kalkınmanın temel taşlarından olan sürdürülebilir şehirler konusunda gençlerin farkındalığını artırmak, sorumluluk almalarını teşvik etmek, yaratıcılıklarını kullanabilecekleri bir alan açmak ve harekete geçmelerini desteklemek amaçlanmaktadır. Bunun yanında sivil toplum, şehirlerden sorumlu kamu otoriteleri, üniversite ve özel sektörden kurumları bir araya getirerek sürdürülebilir şehirler konsepti kapsamında işbirliği geliştirmeleri hedeflenmektedir.

Sürdürülebilirlik Merkezinin Koordinatörlüğünde yürütülecek olan proje kapsamında İstanbul, İzmir, Ankara, Atina'da 2'şer günlük yerel atölyeler gerçekleştirilecek olup, Eskişehir'de ise 6 günlük "Genç Fikirler Sürdürülebilir Şehirler" politika zirvesi ve fikir yarışması olacaktır.

Doğrudan atölyeler, çıktıları ve online araçlar sayesinde hedef kitle ve nihai yararlanıcılar üzerinde pozitif etki yaratacak olan proje ile 20 bin gence ulaşılması planlanmaktadır.

Odak Grup Toplantısı:

Sürdürülebilirlik Akademisi, TEMA, REC Türkiye (Bölgesel Çevre Merkezi), Sürdürülebilirlik Adımları Platformu, SOGLAB (Sosyal Girişim Laboratuvarı), Anadolu Üniversitesi, Eskişehir Teknik Üniversitesi, EKOIQ Dergi ve Arçelik'ten temsilcilerin katılımı ile Merkezi Odak Grup toplantısı gerçekleştirildi.

Sürdürülebilir Kalkınma ile ilgili aktif çalışmalar yapan kurum ve kuruluşlarla bir araya gelerek Merkezin faaliyet alanlarını belirlemek, sürdürülebilirliğe ilişkin proje önerilerini geliştirmek ve görüş alışverişinde bulunulması amaçlandı. Toplantı sonunda Sürdürülebilirlik Merkeziyle ilgili bir yol haritası belirlendi.

İklim Deklarasyonu:

İklim krizinin kentlerde yaşanan en büyük sorunlardan biri olduğu gerekçesi ile 24 belediye İstanbul'da İklim İçin Kentler Çalıştayı'nda buluştu. Boğaziçi Üniversitesi UN SDSN Türkiye, 350 Türkiye ve Yerel İzleme Araştırma ve Uygulamalar Derneği ortak girişimi ile gerçekleştirilen organizasyon, açıklanan ortak deklarasyon ile sona erdi. Boğaziçi Üniversitesi Rektörlük Binası'nda gerçekleşen deklarasyona, çalıştayda yer alan 24 belediye katıldı.

Basın toplantısında, hazırlanan deklarasyon kamuoyu ile paylaşıldı ve Tepebaşı Belediyesinin de içinde olduğu imzacı 24 belediye, Paris Anlaşması'nın 1.5 derece hedefinin gerçekleşebilmesi için belediyeler olarak üzerlerine düşen sorumlulukları yerine getireceklerini ve somut adımlar atacaklarını taahhüt etti.

Ülke genelinde tüm yerel yönetimlerin imzasına açık olmaya devam eden deklarasyonda ortaya konulan diğer taahhütler ise şöyle ifade edildi:

- Bilimsel veriler ışığında, uluslararası standartlara uygun veri toplama yöntemleri kullanarak karbon salımlarını azaltmak ve krize karşı uyum politikalarını hayata geçirmek için İklim Değişikliği Eylem Planlarını hazırlayacaklar,

- Yaşanabilir bir gelecek için kentlerde sürdürülebilir ulaşım, yenilenebilir enerji ve ekolojik tarım uygulamalarına öncelik verecekler,

- İklim değişikliği ile mücadele eden yerel, ulusal ve uluslararası kurumları, girişimcileri, kooperatifleri ve sivil toplum örgütleri desteklenerek işbirliklerine dahil olunacak,

- Hem kentlerde risk altında bulunan yurttaşlara hem de kentlerin altyapısını korumak için imar planlama süreçlerinde iklim krizi ve etkilerini önlemeyi önceliklendirecekler,

- Paris Anlaşması'nın ortaya koyduğu vizyon çerçevesinde, 2030 yılına kadar küresel ısınmayı 1.5°C sınırında tutmak için, adil, eşitlikçi, yaşanabilir kentler için üzerlerine düşen sorumlulukları yerine getirecekler.

Yeryüzü Ekoloji Okulu:

Tepebaşı Belediyesi'nin, Sakin Okul Eğitim Kültür ve Sanat Derneği ile birlikte hayata geçirdiği Yeryüzü Ekoloji Okulu Projesi ile kentte yaşayan insanlar ve özellikle çocuklar için deney, gözlem ve eğitim alanları sunulmaktadır. Yeryüzü Ekoloji Okulu; doğayla ilişki kurmayı, doğaya erişimi, bir arada yaşama kültürünü, sürdürebilirliği, yerel ekosistemle oynamayı, toplumsal aktivizmi, mekânı tanımayı, mekân bilincini ön plana çıkarmayı amaçlamaktadır.

Okulda üç adet ahşap yapı (Doğa Evi, Gözlem Evi, Masal Evi), yükseltilmiş yataklar, yağmur hasadı göleti, 3 açık sınıf/meydan (Masal, Oyun, Arkeoloji ve Gözlem alanı), kompost alanı ve kayaç parkı yer almaktadır.

Eğitim Müfredatı Çalıştayı:

Avrupa Birliği ve Sivil Toplum Geliştirme Merkezi'nin "BİRLİKTE; (Yerel Sivil Toplum Örgütleri İçin Kurumsal Destek Programı) tarafından desteklenen çalıştayın ilki gerçekleştirildi. Çocuklar için deney, gözlem ve eğitim alanı olarak faaliyet gösteren okulda, eğitim işbirliği çerçevesinde gerçekleştirilecek faaliyetler, atölyeler ve etkinlikler ile eğitimlerden yararlanan çocuk, genç ve yetişkinlerin doğaya erişim, yerel ekosistemde oynama, sürdürülebilirlik konusunda farkında olmaları amaçlanmaktadır.

Çalıştayda doğayla ilişki kurma, doğaya erişim, bir arada yaşama kültürü, sürdürülebilirlik, yerel ekosistemi tanıma, toplumsal aktivizm, mekanı tanıma ve mekan bilinci gibi kavramları ön plana çıkaran bir müfredat oluşturulması amaçlandı.

Yapılacak 3 çalıştay sonunda ortaya çıkan eğitim programının, 2020 ilkbaharında düzenlenecek sonuç toplantısı ile hem Yeryüzü Ekoloji Okulu'nda yürütülecek olan atölyelerin temelini oluşturacağı hem de Milli Eğitim Bakanlığı'na sunulacaktır.

Tanışma Şenliği:

Tepebaşı Belediyesi'nin, Sakin Okul Eğitim Kültür ve Sanat Derneği ile birlikte hayata geçirdiği Yeryüzü Ekoloji Okulu, düzenlenen tanıtım şenliği ile hizmet vermeye başladı. Şenlikte gönüllü eğitmenler, verecekleri derslerin tanıtımlarını stant açarak yaptılar.

Yeryüzü Ekoloji Okulu Atölyeler:

Gönüllü eğitmenlerin belirlediği program kapsamında atölyelere kayıt yaptıranlar, eğitimlere belirlenen süre dahilinde devam etmektedir. Atölye başvuruları kontenjan dahilinde site üzerinden yapılmaktadır.

2019 yılında 6-18 yaş 620 kişiye ulaşılmıştır. Sakin Okullar Derneği gönüllü öğretmenleri tarafından gerçekleştirilen atölye detayları aşağıda verilmiştir.

ATÖLYELER	Atölye Bilgisi	Yapılan Atölye Sayısı	Katılımcı Sayısı
DOĞANIN DİLİ	Kent yaşamıyla birlikte doğadan uzaklaşan ve doğanın dilini unutan katılımcılarla tekrar doğayı hatırlamak ve onları doğayla tanıştırmak.	10	122
EĞLENCE ÜRETİM	Katılımcıların kafalarındaki eğlence anlayışlarını medyanın 3. parti servisi ile değil kendi başlarına çevreyle ilgili, eğitici ve üretken bir şekilde elde etmelerini ve oyun üreterek üretkenlik kazanımı sağlamak.	4	14
İMGE OYUNLARI	Yaratıcılığın köreldiği bu zamanda çocuk katılımcılarla kendi eserlerini yazabilmeleri için kolaylaştırıcı olmak ve yaratılan eserleri düzenlenecek küçük yazarlar imza gününde halka sunmak.	9	30
DOĞADAN SANATA	Öğrencilerin çevreyle ilgili okuryazar bakış açısıyla doğayı malzeme olarak kullanıp, ortaya çıkan ürünleri yine doğada sergilemek ve ürünlerin doğayla bütünleşmesini sağlamak.	6	42
DERİN UZAY ASTROFOTOĞRAFÇILIK	Basit düzeyde teorik astrofotoğraf eğitimi verip uygun zamanlarda teleskop ve kameralar yardımıyla gök nesnelerinin fotoğraflarını çekmek ve bu fotoğrafları yayınlamak.	8	72
HAKSIZLIK SAVARCILAR	Çocukların günümüz kent yaşamında oyun alanlarının istila edilmesi, kendilerine ait bir oyun alanlarının olmamasından dolayı yaşanan sıkıntıları oyun hakkı üzerinden tartışmak.	5	46
YEŞİL SANAT	Çocukların hayal dünyasını doğayla zenginleştirmek.	2	13
CAN SUYU YEREL TOHUM	Katılımcılara yerel tohum, şifalı bitkiler ve yenilebilir otları tanıtmak.	7	30
ESKİNİN BİLİMİ	Milattan Önceki geçmiş uygarlıkları tanıtmak, bu uygarlıklarla ilgili sahip olduğumuz bilgilere hangi yöntemlerle ulaşıldığı, elde edilen verilerin nasıl bağlantılar kullanarak bu gün bildiğimiz sonuçlara ulaştığını arkeoloji biliminden faydalanarak incelemek ve Arkeoloji bilimini tanıtmak.	3	6
MASAL DİYARINA YOLCULUK	Anlama ve dinleme becerisini geliştirmek, hayal dünyalarını zenginleştirmek, masallar aracılığı ile kültürel bağ kurmalarını sağlamak.	5	50

MR. SPACK	Öğrencinin çizimini geliştirmek, imge dünyasını zenginleştirmek	7	49
EFSANEVİ HAYVANLAR VE NESLİ TÜKENMEKTE OLAN HAYVANLAR	Çocukların hayvanlar hakkında doğru bildikleri yanlışları düzeltmek ve hayvanlar üzerinde koruma bilinci oluşturmak. Çocukların hayvanlar hakkındaki efsaneler ve gerçekler hakkında bilinçlenmelerini sağlamak.	4	26
ENTEGRE DEVRELERDE YARATICI KODLAMA	Katılımcılara hem kodlamayı sevdirmek hem de onları yaratıcılıklarını kullanarak basit düzeyde kendi elektronik projelerini geliştirecek kadar bilgi sahibi yapmak. Atölyenin sonunda her katılımcının bir proje bitirmiş olmasını sağlamak.	5	25
ASTRONOMİ	Gökbilime ilgiyi artırmak, gökyüzünü tanımak, Astronomi ile ilgili farkındalık yaratmak	7	64
GÖZYÜZÜNDE MİTOLOJİ	Mitolojiden faydalanarak gezegenin içinde bulunduğu güneş sistemini ve galaksiyi tanıtmak ve katılımcıları Arkeolojinin alt bilim dalı olan Arkeoastronomiyle tanıştırmak.	5	20
İKLİM VE BİZ	Katılımcıların iklim olaylarını tanıması ve tanımlamasına, iklim değişikliği ve süreçleri hakkında bilgi sahibi olmasına katkı sağlamak.	3	11

WWF (Dünya Doğayı Koruma Vakfı) Eğitimcilerin Eğitimi:

Yeryüzü Ekoloji Okulu'nda atölye programları yapacak olan Tepebaşı Belediyesi personeli ve gönüllü eğitmenler, Dünya Doğayı Koruma Vakfı tarafından gerçekleştirilen Geleceğimiz Buğday ve Doğa Öncüleri Eğitimi'ne katıldı.

Dünya Doğayı Koruma Vakfı (WWF) tarafından Özdilek Sanat Merkezi Oktay Ekinci Sahnesi'nde düzenlenen eğitimde yaban hayatı, su, plastik, sürdürülebilir gıda gibi konular hakkında bilgiler verildi. Çocuklara ve gençlere çevre sevgisini aşılayacak eğitmenlerin katıldığı çalışmada, çeşitli oyun yöntemleri de uygulandı.

Çevre Koruma ve Kontrol Müdürlüğü personelleri eğitimden edindikleri bilgiler ile Yeryüzü Ekoloji Okulu ve çeşitli merkezlerde, çalışmalar hazırlayarak öğrencilere yönelik atölye çalışmaları yapacaktır.

Eğitimcilere Ekoloji Eğitimi:

Sakin okullar derneği gönüllü eğitimcilerine ve atölye programlarında eğitim verecek 20 personele genel ekoloji eğitimi adı altında eğiticilerin eğitimi programı düzenlendi.

Eskişehir Teknik Üniversitesi Biyoloji Bölümünden Dr. Öğr. Üyesi Gülçin Işık tarafından verilen eğitimde, Yeryüzü Ekoloji Okulunda yapılacak atölye eğitimlerinin temelini oluşturan Ekoloji biliminin temel konuları anlatıldı.

II. Enerji Günleri

Çevre Koruma ve Kontrol Müdürlüğü tarafından "Enerjinle Kente Hayat Ver" sloganı ile düzenlenen II. Enerji Günleri etkinliğinde "Enerji Verimliliği", "Enerji Tasarrufu" ve "Yenilenebilir Enerji Kaynakları" konuları ele alındı.

Etkinliğin oturumlar halinde gerçekleştirilen sunumlar kısmında sektörün önde gelen isimleri, Binalarda Enerji Verimliliği ve Dış Cephe Isı Yalıtım İlişkisi, AB ve Türkiye Karşılaştırması, Enerji Verimliliği ve Yalıtım konularında meclis salonunda sunumlar yaptı. Tepebaşı Belediyesi sergi salonunda ise enerji alanında çalışan 24 firma stant açarak, vatandaşlar ve işletmeler bilgilendirildi.

Sürdürülebilir Kentsel Gelişim Protokolü:

Tepebaşı Belediye Başkanı Dt. Ahmet Ataç, Yerel İzleme Araştırma ve Uygulamalar Derneği'nin sürdürülebilir kalkınma hedeflerinin yerelleştirilmesi amacıyla düzenlediği Sürdürülebilir Kentsel Gelişim Protokolü'nü imzaladı.

Birleşmiş Milletler Sürdürülebilir Kalkınma Konferansı'nda doğan Sürdürülebilir Kalkınma Hedefleri (Küresel Hedefler) 2030 yılına kadar yoksulluğu ortadan kaldırmak, gezegenimizi korumak ve tüm insanların barış ve refah içinde yaşamasını sağlamak için evrensel eylem çağrısı olarak dikkat çekiyor. Türkiye'nin de imzacısı olduğu ve 17 hedefi kapsayan protokol; iklim değişikliği, ekonomik eşitsizlik, yenilikçilik, sürdürülebilir tüketim, barış ve adalet gibi başlıklar içeriyor.

Sürdürülebilir Kentsel Gelişim Ağı:

Tepebaşı Belediyesi, 21 belediye ile birlikte Sürdürülebilir Kalkınma Hedeflerini gerçekleştirmek ve yerelleştirmek amacı ile kurulan Sürdürülebilir Kentsel Gelişim Ağı' na katıldı. Yerel İzleme, Araştırma ve Uygulamalar Derneği (Yereliz) tarafından gerçekleştirilen, "Belediyeler için Stratejik Plan ve Sürdürülebilir Kalkınma Hedefleri" eğitiminin somut çıktısı olan ve Tepebaşı Belediyesi'nin de yer aldığı Sürdürülebilir Kentsel Gelişim Ağı, iklim değişikliği ile mücadeleden yenilenebilir enerji kaynaklarının kullanımına, nitelikli eğitimden eşitsizliklerin azaltılmasına yönelik kapsayıcı çalışmaları yapılması ve kurum politikasına entegre edilmesini hedefliyor.

Sürdürülebilir Kentler Protokolüne imza atan belediyelerin, iletişim, paylaşım ve iş birliğini içeren ve Türkiye'de alanında bir ilk olan Sürdürülebilir Kentler Ağı, katılımcıların ortak çağrısıyla kuruldu.

Eko-Okullar

Çevre Çocuk Meclisi

01.03.2019 tarihinde Tepebaşı Belediyesi'nin paydaşı olduğu Uluslararası Çevre Eğitim Programı Eko-Okullar "Çevre Çocuk Meclisi" 2018-2019 eğitim-öğretim yılı 10. Dönem 2. Çalıştayı, 71 meclis öğrencisi ve 21 koordinatör öğretmenin katılımıyla gerçekleştirilmiştir.

"Biyolojik Çeşitlilik" ana çalışma konusu çerçevesinde öğrenciler; Özel Atayurt Ortaokulu "Türkiye'nin Biyolojik Çeşitliliği", "Eskişehir Balık Damı Sulak Alanı", Özel Doğa Koleji "Eskişehir'in Endemik Bitkileri", Pilot Binbaşı Ali Tekin İlkokulu "Eskişehir'in Endemik Çiçekleri", Özel Bahçeşehir Ortaokulu "Eskişehir'in Endemik Hayvanları" konulu sunumlar yapmıştır.

Çevre Çocuk Meclisi Kapanış Toplantısı

Tepebaşı Belediyesi'nin destekçisi ve paydaşı olduğu Uluslararası Çevre Eğitim Programı Eko-Okullar Projesi çerçevesinde yürütülen "Çevre Çocuk Meclisi" 2018-2019 Eğitim-Öğretim yılı 10. Dönem Kapanış Toplantısı, Tepebaşı Belediyesi Meclis Salonu'nda 17 Eko-Okul koordinatörü ve 80 Çevre Çocuk Meclisi üyesinin katılımı ile gerçekleştirildi.

Fidan Dikimi

Tepebaşı Belediyesi ve Eskişehir İl Milli Eğitim Müdürlüğü'nün paydaşı olduğu, Uluslararası Çevre Eğitim Programı kapsamında, Eko-Okullar Projesini uygulayan okullardan gelen 300 öğrenci, öğretmen ve veliler ile birlikte, Orman Haftası kutlama etkinlikleri çerçevesinde 2000 adet fidan dikilmiştir.

Çevre Çocuk Tiyatrosu

Tepebaşı Belediyesi ve ÇEVKO Vakfı işbirliğinde Tepebaşı Belediyesi Zübeyde Hanım Kültür Merkezi'nde düzenlenen "Dönüşüm İyi Gelecek" isimli müzikli çocuk oyununu 311 öğrenci izledi.

Bu kapsamda gerçekleştirilen eğitim faaliyetlerinin yanı sıra düzenlenen çocuk oyunları ile öğrenciler hem eğlenmekte hem de geri dönüşümün önemini öğrenmektedir.

Çevre Şenliği

Tepebaşı Belediyesi, Eskişehir Büyükşehir Belediyesi ve Odunpazarı Belediyesi işbirliği ile Sazova Bilim Kültür ve Sanat Parkı'nda düzenlenen Çevre Şenliği etkinliğine 1000 öğrenci katılmıştır.

Şenlik kapsamında atık pil toplama, atık elektrikli ve elektronik eşya toplama yarışmalarında dereceye giren okullara ödülleri verilmiştir. TAP (Taşınabilir Pil Üreticileri Ve İthalatçıları Derneği) ile işbirliği içerisinde düzenlenen Atık Pil Toplama kampanyası kapsamında dereceye giren Milli İrade İlkokulu, Pilot Binbaşı Ali Tekin İlkokulu, Atatürk Orta-okulu ve TÜBİSAD işbirliği içerisinde düzenlenen Atık Elektrikli ve Elektronik Eşya Toplama kampanyası kapsamında dereceye giren TOKİ Şehit Emre Bolat Ortaokulu, Ali Rıza Efendi İlkokulu, Devlet Malzeme Ofisi Mesleki ve Teknik Anadolu Lisesi'ne plaketleri takdim edilmiştir.

Mavi Bayrak

Tepebaşı Belediyesi Mavi Bayrak Uygulaması vatandaşlarımıza sağlıklı ve hijyenik koşullarda hizmet sunan işletmelerimizin dahil olduğu bir çalışmadır. Bu işletmelerimizde hijyen, kalite yönetimi ve çevreci kriterler başta olmak üzere tüketici haklarına saygı, müşteri odaklılık ön plandadır.

Yeni başvuruda bulunan işletmelerle birlikte, Mavi Bayraklı işletmelerin denetimleri Ticaret Odası, Lokantacılar Odası, Kuaför ve Berberler odalarının temsilcilerinin de katıldığı heyet tarafından gerçekleştirilmektedir. Bu denetimler sonrasında Tepebaşı Mavi Bayrak kriterlerini sağlayan işletmeler Mavi Bayrak sertifikasını almaya hak kazanmakta, önceden Mavi Bayrağı haketmiş işletmelerin de rutin denetimleri gerçekleştirilmektedir.

Tepebaşı Mavi Bayrak Denetimleri

Tepebaşı Mavi Bayraklı İşletmeler uygulamasında işletmelerle ilgili çevresel kriterler hazırlanarak işletmelerin küresel iklim değişikliğine sebep olan su kullanımı, enerji sarfiyatı, atık yönetimi gibi çevresel etkilerinin azaltılmasına yönelik çalışmalara ağırlık verilmektedir. Bu kapsamda 2019 yılında 26 adet işletmenin denetimi gerçekleştirilmiştir.

Tepebaşı Mavi Bayrak Kapsamında Düzenlenen Eğitimler

2019 yılında mavi bayrak sahibi 8 kuaför yerinde ziyaret edilerek kuaförlerde hijyen konulu eğitim CD'leri dağıtılmıştır.

Mavi bayrak alan işletmeler

Mavi Bayrak uygulamasına dahil olmak üzere başvuruda bulunan 3 işletme daha Mavi Bayrak almaya hak kazandı. Mavi Bayraklı işletme sayısı ise 24'ten 27'ye yükseldi. Kuaför Asiye, Değirmencioğlu Lokanta ve Ayten Usta Gurme Restoran'ın yetkililerine, Mavi Bayrak flamaları ve sertifikaları teslim edildi.

Eğitimcilerin Eğitimi

Tepebaşı Belediyesi atıkların kategorilere göre toplanmasını amaçlayan "Eğitimcilerin Eğitimi" toplantısına ev sahipliği yaptı. Eğiticilerin Eğitimi programı okullarda yürütülecek atık toplama kampanyalarında, öğrencilere yol gösterici olan öğretmenlerin atıklar konusunda ve kampanyalar hakkında detaylı bilgilendirilmesi amacıyla yapıldı. Programda atık konusundaki uzmanlar, öğretmenler için sunum gerçekleştirdi.

120 okuldan öğretmenlerin katılımı ile gerçekleşen programda TAP Derneği, TÜBİSAD, KOLZA Biodizel ve Çevre Koruma ve Ambalaj Atıkları Değerlendirme Vakfı'ndan (ÇEVKO) yetkililer sunum yaptı.

Gıda Dedektifleri

Tepebaşı Belediyesi Çevre Koruma ve Kontrol Müdürlüğü ile Gıda Güvenliği Derneği işbirliğinde çocukların küçük yaşlarda temel gıda güvenliği konusunda bilinçlendirilerek sağlıklı nesillerin yetiştirilmesi amacıyla 2010 yılından bu yana sürdürülen Gıda Dedektifleri Eğitimi Uygulaması bu yıl 52 öğrenci ve 5 öğretmenin katılımıyla gerçekleştirildi.

Gıda Dedektifleri Eğitimi sonrasında sertifikalarını alan öğrenciler, birer dedektif olarak CarrefourSA' da uygulamalı denetim gerçekleştirdi.

1.4 DESTEK HİZMETLER MÜDÜRLÜĞÜ

1.Performans Faaliyetler

P.H.3.12.1 Arazi seçimi, enerji simülasyonları sürdürülebilir politikalar üretmek, üniversiteler ile işbirliği yapmak, meslek odaları ve STK'ları ile işbirliği yapmak.

P.H.3.12.1.F3 Belediye Hizmet binasında enerji tüketimlerinin azaltılması (%):

Belediyemiz Hizmet Binasında 2018 ve 2019 yıllarında elektrik tüketimi sırasıyla 1.131.214- kWh, 1.018.898 kWh olarak gerçekleşmiştir.

2019 yılında 2018 yılına göre 112.316.-kWh daha az elektrik tüketimi gerçekleşmiş olup istenen tasarruf sağlanmıştır.

2.Faaliyetler

2.1- İHALE VE SATINALMA BİRİMİ

1. **İhale Düzenlenmesi:** 5018 sayılı Kamu Mali Yönetimi ve Kontrol Kanunu gereği harcama yetkisine sahip Belediyemiz bünyesindeki birimlerce 4734 sayılı kanun kapsamında yapılacak mal, hizmet, danışmanlık ve yapım işlerine ait ihalelerin; Kamu İhale Kurumu bünyesindeki Elektronik Kamu Alımları Platformunda ihale dokümanlarının kayıtlarının yapılması, ilanlarının yayımlanması, ihale dokümanlarının isteklilerce görülmesi ve satın alınması süreci ile sözleşmenin imzalanmasına kadar yapılacak iş ve işlemlerin takibi, ihale komisyonunca yapılacak değerlendirme ve karar tutanakların düzenlenmesi.

4734 S.K Göre 2019 Yılında Yapılan İhaleler	Sayısı
Mal Alımı İhale Sayısı	12
Hizmet Alımı İhale Sayısı	17
Yapım İşleri İhale sayısı	0
Toplam İhale Sayısı	29

2. **Doğrudan Temin Usulü Mal ve Hizmet Alımları:** Belediyemiz bünyesindeki müdürlüklerce alımı gerçekleştirilecek mal, hizmet, danışmanlık ve yapım işlerine ait alımların 4734 sayılı kanunun 22/d maddesine göre Doğrudan Temin ve istisnalar başlıklı 3. Maddesine göre tedarik edilmesinde piyasa araştırılmasının yapılması.

4734 S.K. 22/d Maddesine Göre 2018 Yılında Yapılan Mal ve Hizmet Alımları	Sayısı
Mal Alımı için Piyasa Araştırmasının Yapılması	1.112
Hizmet Alımı için Piyasa Araştırmasının Yapılması	568
Toplam Piyasa Araştırması Sayısı	1.680

2.2- İDARİ İŞLER BİRİMİ

1- Belediyemize ait Hizmet Binalarının Koruma ve Güvenlik Hizmetinin Sağlanması,

Güvenlik hizmeti verilen birimlere göre; Toplam 194 Özel Güvenlik Görevlisi kadrosuna karşılık;109 Özel Güvenlik Görevlisi ile hizmet verilmektedir. Mevcudun kadroyu karşılama oranı % 56'dir.

Personele meslek içi eğitimi çerçevesinde merkez hizmet binası meclis salonunda eğitimler planlanarak icra edilmiştir.

Güvenlik hizmeti verilen birimlerimizden; Merkez Hizmet Binası, Zincirlikuyu Şantiyesi, Yaşam Köyü, Toprak Dede Hayrettin Karaca Parkı ve Taksim Park'ında bekçi tur kalemi uygulamasına devam edilmektedir.

Bazı birimlerimizde gerçekleştirilen Sempozyum, panel, konser vb. etkinliklerde ilave personel görevlendirmesi yapılarak herhangi bir olayın meydana gelmemesi için azami, gayret gösterilmektedir.

Merkez Hizmet Binası dâhil aşağıda belirtilen toplam 20 (yirmi) birimde koruma ve güvenlik hizmeti verilmiştir.

1. Merkez Hizmet Binası
2. Zincirlikuyu Şantiyesi
3. Kadın Konuk Evi
4. Çamlıca Belde Evi
5. Şirintepe Yunus Emre Spor Tesisleri
6. Özdilek Sanat Merkezi
7. Doğal Yaşam Merkezi
8. Kültür Merkezi (Kütahya Yolunda)
9. 23 Nisan Kültür ve Çocuk Sanat Merkezi
10. Behiç Erkin Spor Kompleksi
11. Toprakdede Hayrettin Karaca Parkı
12. Şirintepe Çocuk Ağız ve Diş Sağlığı Polikliniği
13. Yaşam Köyü
14. Taksim Parkı
15. Esentepe Çocuk Sanat ve Kültür Merkezi
16. 29 Ekim Gençlik Merkezi
17. Su Sporları Merkezi
18. Çocuk ve Gençlik Senfoni Orkestrası Binası
19. Tepebaşı Spor Parkı
20. Ediz Bahtiyaroğlu Halı Sahası

2019 yılı içerisinde 18.07.2019 tarihinde Tepebaşı spor parkı ve Taksim parkımızda, 23.10.2019 tarihinde Toprakdede Hayrettin Karaca Parkımızda Eskişehir İl Emniyet Müdürlüğü Özel Güvenlik Şube müdürlüğünce, 25.12.2019 tarihinde ise Merkez Hizmet Binamızda Özel Güvenlik Denetleme başkanlığında Görevli Polis Başmüfettişleri tarafından yapılan denetlemelerde Özel Güvenlik Faaliyetlerinin 5188 sayılı Kanun, Kanunun Uygulamasına İlişkin Yönetmelik ve Mevzuat hükümleri çerçevesinde yerine getirildiği ve denetleme neticesinde herhangi bir eksiklik ve aksaklık olmadığı tarafımıza bildirilmiştir.

2019 yılı içerisinde aşağıda birim birim miktarları gösterilen toplam 290 (iki yüz doksan) adet gözlem raporu / tespit tutanağı tanzim edilmiş olup aynı dönem içerisinde belediyemize çeşitli nedenlerle gelen (iş takibi, ziyaret vb) toplam 398,091 (üç yüz doksan sekiz bin doksan bir) kişi kapı tipi metal detektörden geçirilmiş olup herhangi bir müessif olay meydana gelmemiştir.

TEPEBAŞI BELEDİYESİ GÜVENLİK BİRİMİ			
2019 MERKEZ HİZMET BİNASI KAPI TİPİ METAL DEDEKTÖRÜNDEN GEÇİRİLEN KİŞİ SAYISI			
S.NO	**AY**	**AYLIK TOPLAM**	**GÜNLÜK (ORTALAMA)**
1	OCAK	39.422	1.792
2	ŞUBAT	36.572	1.829
3	MART	32.286	1.537
4	NISAN	29.337	1.397
5	MAYIS	36.954	1.680
6	HAZIRAN	22.808	1.342
7	TEMMUZ	33.588	1.527
8	AĞUSTOS	23.195	1.289
9	EYLÜL	33.417	1.591
10	EKIM	35.593	1.695
11	KASIM	38.885	1.852
12	ARALIK	36.034	1.638
2019 YILI TOPLAM		398.091	1.605

**** Günlük ortalama miktarına hafta sonu ve resmi tatiller dahil edilmemiştir…**

TEPEBAŞI BELEDİYESİ KORUMA VE GÜVENLİK HİZMETİ VERİLEN BİRİMLERDE 2019 YILI İÇERİSİNDE TANZİM EDİLEN GÖZLEM RAPORU VE TUTANAKLAR

S.NO	BİRİM ADI	GÖZLEM RAPORU / TUTANAK
1	**Merkez Hizmet Binası**	**68**
2	**Zincirlikuyu Şantiyesi**	**35**
3	**Kadın Konuk Evi**	**86**
4	**Çamlıca Belde Evi**	**2**
5	**Şirintepe Yunus Emre Spor Tesisleri**	**1**
6	**Özdilek Sanat Merkezi**	**1**
7	**Doğal Yaşam Merkezi**	**7**
8	**Kültür Merkezi (Kütahya Yolunda)**	**4**
9	**23 Nisan Kültür ve Çocuk Sanat Merkezi**	**18**
10	**Behiç Erkin Spor Kompleksi**	**5**
11	**Toprak Dede Hayrettin Karaca Parkı**	**21**
12	**Şirintepe Çocuk Ağız ve Diş Sağlığı Polk.**	**4**
13	**Yaşam Köyü**	**2**
14	**Taksim Parkı**	**9**
15	**Esentepe Çocuk Sanat ve Kültür Merkezi**	**0**
16	**29 Ekim Gençlik Merkezi**	**2**
17	**Su Sporları Merkezi**	**7**
18	**Çocuk ve Gençlik Senfoni Orkestrası Binası**	**6**
19	**Tepebaşı Spor Parkı**	**11**
20	**Ediz Bahtiyaroğlu Halı Sahası**	**1**
	TOPLAM	**290**

2- Belediyemiz Merkez Hizmet Binasının Temizlik ve Kat Servisi Hizmetlerinin Sağlanması

Temizlik ve kat servis hizmetleri işlerinde 6 Kadın 7 Erkek olmak üzere toplam 13 personel ile hizmet verilmektedir.

Bina içerisinde temizlik ve kat servis hizmetleri personeli için sorumluluk alanları ayrı ayrı planlanmış ve günlük kontrol formları tanzim edilerek bu personelin sorumlu oldukları alanlar kontrol altına alınmıştır.

Nikâh salonumuzda özellikle yaz döneminde hafta sonları ve mesai saatleri dışında nikâh kıyılmaktadır. Nikâh salonunda kıyılan nikâhlar için temizlik işlerinden iki personel temizlik, ses sistemi yönetimi ve diğer faaliyetler için görevlendirilmekte ve bu personele hafta içlerinde izin verilmektedir. Vatandaşlara daha iyi hizmet verebilmek için nikah salonunda (masa örtülerinin yenilenmesi, misafirlerin nikah saatlerini ve sahiplerini görebilmeleri için kayar yazılı pano, salondaki çiçeklerin bakımı) vb. gibi faaliyetler gerçekleştirilmiştir.

Belediyemize gelen tüm hemşerilerimize özellikle vergi dönemlerinde olmak üzere meşrubat ve çay ikramları yapılmaya devam etmektedir. Periyodik olarak binanın cam temizliği yapılmaktadır.

3- Belediyemiz Merkez Hizmet Binasının Isıtma-Soğutma-Aydınlatma ve Genel Haberleşme ile Baskı ve Fotokopi Hizmetlerinin Sağlanması,

Merkez hizmet binamızın ısıtma, soğutma, aydınlatma ve genel haberleşme ile baskı ve fotokopi hizmetlerinin sağlanmasında bakım ve onarım işlerinde teknik servis olarak 2 Sıhhi tesisat teknisyeni, 2 Elektrik teknisyeni, 2 santral operatörü ve 2 Fotokopi elemanı olmak üzere toplam 8 personel görev yapmaktadır. Bu personel Merkez Hizmet Binasının yanı sıra beldeevleri ve kültür merkezleri dahil olmak üzere diğer tüm hizmet binalarımızda oluşan elektrik ve tesisat arızalarının onarımını da yapmaktadırlar.

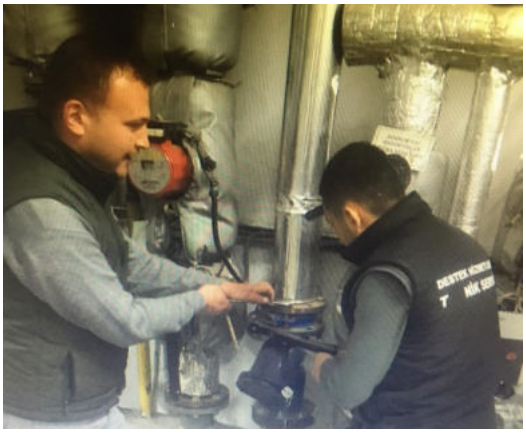

Genel Haberleşme hizmetlerini sağlayan santral birimimiz Belediyemiz Hizmet Binasının iç ve dış haberleşmesini hızlı, doğru ve düzenli bir şekilde yürütülmesini, gelen çağrılara kuruma yakışır şekilde cevap verilmesini, iç haberleşme anons sisteminin kullanılmasını ve gelen ve giden Faks hizmetlerinin ilgililere ulaştırılmasını sağlamaktadır.

Belediyemize gelen vatandaşlarımızın ve kendi hizmet birimlerimizin ihtiyacı olan baskı ve fotokopi ihtiyaçları karşılanmaktadır. 2019 yılı içerisinde 282.171 adet fotokopi çekimi yapılarak hizmet verilmiştir.

4- Belediyemiz Merkez Hizmet Binasında bulunan birimlerin Ulaştırma Hizmetlerinin Sağlanması,

Belediyemiz Merkez Hizmet Binasında bulunan birimlerin Ulaştırma Hizmeti 10 personelle sağlanmaktadır.

İlçemizde Semt Pazarı kurulmayan Mahallelerimizden 141.840 hemşerimiz; Zincirlikuyu, Ertuğrulgazi, Tunalı, Uluönder, Yeşiltepe ve Çamlıca Pazar Yerlerine elektrikli otobüslerimizle ulaşımları sağlanmıştır.

Belediyemizde işi olan engelli ve ileri yaştaki vatandaşlarımızın talepleri doğrultusunda evlerine ulaşım hizmeti de sağlanmaktadır.

Merkez Hizmet binamızda bulunan muhtelif birimlere ait araçların tek elden sevk ve idaresinin yapılması, her an çalışır vaziyette ve hizmete hazır durumda bulundurulması sağlanarak ihtiyaçları gereği talep eden müdürlüklere araç ve şoför tahsis edilmektedir.

Ayrıca; araçlara haftalık bakım formları oluşturarak bakım ve onarımlarının periyodik olarak yapılması araç takip sistemleriyle takip edilmesi sağlanmaktadır.

5- Sivil Savunma Hizmetlerinin Sağlanması;

1. 06.12.2019 tarihinde yangın söndürme, arama kurtarma ve emniyet ekiplerimize; Eskişehir İtfaiyesi tarafından "Yangınla Mücadele Eğitimi" verilmiş ve tatbikat icra edilmiştir.

2. 06.12.2019 tarihinde Belediye personeline Eskişehir İtfaiyesi tarafından "Yangından Korunma" semineri verilmiş ve tatbikatı icra edilmiştir.

3. Yıl içerisinde 3'er aylık periyotlarla toplamda 4 kez yangın ikaz ve söndürme sistemleri kontrol edilmiş, çalışırlığı tutanaklar ile tespit edilmiştir. 30.03.2019 tarihinde Arızalı dedektörler yenileri ile değiştirilmiştir.

4. Türkiye Afet Müdahale Planı (TAMP) kapsamında Afet ve Acil Durum Müdürlüğünde yapılan toplantılara katılım sağlanmış, gerekli konular koordine edilmiştir. 21.10.2019 tarihinde güncellenmesi gereken personel ve araç listeleri güncellenerek ilgili kurumlara iletilmiştir.

5. Kaymakamlık ve Askerlik Şubeleri ile Sivil Savunma faaliyetleri hakkında yazışmalar yapılmış, araç ve personel bilgileri güncellenerek 22.11.2019 tarihinde personele tebliğ edilmiştir.

6. Belediye binası başta olmak üzere, sorumluluk alanı içerisindeki tüm yangın söndürme cihazları rutin kontrollerden geçirilmiş, doluma gitmesi gerekenlerin yerlerine ikameleri koyularak doldurulmuştur.

7. Kurumumuza ait Sivil Savunma Planımız güncellenmektedir.

6- Evlendirme Memurluğu;

Evlenme başvurularının tarih ve zaman yönünden düzenli ve sistemli bir şekilde alınması sağlanmış, evlendirme memurları tarafından gerekli iş bölümü yapılarak nikah akitleri gerçekleştirilmiştir.

Evlendirme işlemleriyle ilgili evrakların nüfus müdürlüğüne iletilmesi, gerekli yazışma ve raporlamalar yapılmıştır.

Davetli nikahlar için Necdet Alpata Nikah Salonumuzun ısıtma-soğutma, aydınlatma ve ses sistemleri ile temizlik ve bakımı salon sorumlusu ve yardımcı personeller ile yapılmakta tüm nikahlar için hazır bulundurulması sağlanmıştır. Nikah başvurusu için gelen çiftlere salon sorumlusu tarafından detaylı salon tanıtımı yapılıp süreçle ilgili bilgilendirme yapılmaktadır.

Evlendirme Memurluğumuzca 01.01.2019-31.12.2019 tarihleri arasında;

1) 2.499 çiftin evlenmek için müracaatı alınmıştır.
2) 2.217 çiftin nikâh akitleri gerçekleştirilmiştir.
3) 247 çifte izin belgesi verilmiştir.
4) 303 davetli nikâh, 1505 adet oda nikâhı, 409 adet dış nikâh kıyılmıştır.
5) 35 çiftin çeşitli nedenlerle nikâhları kıyılamamıştır.

1.5 DIŞ İLİŞKİLER MÜDÜRLÜĞÜ

1.Performans Faaliyetler

P.H.2.7.1 Yabancı dil eğitimlerinin sürekliliğini sağlamak ve eğitimleri geliştirmek.
Bilgisayar programları derslerinin sürekliliğini sağlamak ve eğitimleri geliştirmek. Düzenli Olarak Erasmus+ Gençlik Programları hakkında bilgilendirici toplantılar düzenlemek. Gençlik Merkezi olarak, Erasmus+ Gençlik Programı, Ana Eylem 1 Başlığı altında düzenlenen;

a. Gençlik Değişimleri Programı için her yıl en az bir adet proje hazırlamak, sunmak ve hayata geçirmek.
b. Avrupa Gönüllü Hizmeti Programı için her yıl en az bir adet proje hazırlamak, sunmak ve hayata geçirm ek
c. Yurtdışında hosting akreditasyonu olan kurum/kuruluşlarla ortaklık kurmak.
Gençlik Merkezimiz için Sending (Gönderen Kuruluş) akreditasyonu almak.
Üniversiteler ile işbirliği yapmak.

P.H.2.7.1.F.2 Ulusal ve Uluslararası proje hazırlamak:

2019 yılında Partibridges-Katılım Köprüsü Projesi ve Map The Gap Projesi başvuruları Gençlik Merkezleri kapsamında yapıldı.

P.H.2.7.1.F.3 Her ay düzenli olarak Erasmus bilgilendirme toplantısı düzenlemek:

2019-2020 eğitim öğretim yılını kapsayan (tatillerin olmadığı) her ay gençlerin katılım gösterdiği Erasmus Bilgilendirme Toplantısı yapılmıştır.

P.H.2.7.1.F.5 EVS gönüllüleri ile çalışmalar yürütmek(kişi sayısı):

Eskişehir GençBank ekibinin gençlerin yeterliliklerini desteklemek adına düzenlediği 2018 - 2019 yılı eğitimlerinden ikincisini ise 10 Mart 2019 Pazar günü, 29 Ekim Gençlik Merkezinde Proje Yazma Atölyesi ile hayata geçirmiştir. Eğitime 15-25 yaş arası 20 genç katılmıştır.

P.H.2.10.1 Kardeş şehirler aracılığıyla ortak etkinlik düzenlemek yada var olan etkinlikleri sağlama, ulusal ve uluslararası platformlarda Tepebaşı Belediyesi'nin çalışmalarını tanıtmak ve ortak çalışmalar geliştirmek.

P.H.2.10.1.F.1 Kardeş şehirlerle ortak etkinlik düzenlemek yada var olan etkinliklere katılımları sağlamak:

Belediyemiz ile kardeş şehir ilişkisi bulunan Almanya'nın Berlin kenti Treptow-Köpenick Belediyesi tarafından her yıl düzenlenen gençlerin fikirlerini ve kültürlerini tanıtacağı, tüketim kültürü temalı Uluslararası Gençlik Festivali'ne katılım sağlandı.

P.H.3.1.1 Proje ortaklıkları yoluyla yenilikçi, üretim ve araştırma programlarını bölgemizde geliştirmek. Uluslararası toplantılarda Belediyeyi temsil etmek.

P.H.3.1.1.F.1 Yıllık uluslararası toplantılarda belediyeyi temsil etmek:

3-7 Eylül 2019 tarihleri arasında, Etiyopya'nın başkenti Addis Ababa'da düzenlenen 14. Küresel İnsan Yerleşimleri Forumu'na ödül verilmek üzere Tepebaşı Belediyesi davet edilmiştir. "Akıllı Kent Gelişimi" kategorisinde "Küresel Model" ödülü alan Türkiye'nin ilk Belediyesi Tepebaşı Belediyesi olmuştur.

"Partibridges" projesi kapsamında 1-10 Kasım 2019 tarihlerinde Fransa-Rennes'te gerçekleşen proje ortakları ile tanışıldığı ve Tepebaşı Belediyesi'nin çalışmalarının tanıtıldığı toplantıya Tepebaşı Belediyesi'ni temsilen Gençlik Merkezi'nden 1 personel katılım göstermiştir.

P.H.3.1.1.F.2 Yerel yönetimler için hibe kapsamında yıllık proje yazmak:

2019-2021 yılları arasında 4 ülkeden üniversitenin akademisyenleri ve gençlik çalışmalarıyla ilgilenen dernek ve kurumlarının katılımıyla, sesi az duyulan gençlerin sivil ve sosyal katılımını arttırmayı amaçlayan, yerelde ve Avrupa düzeyinde bir eğitim modülü oluşturmayı hedefleyen Partibridges- Katılım Köprüsü Projesi'ne Gençlik Merkezleri kapsamında başvuru yapıldı.

4 üniversite (Türkiye - Yeditepe Üniversitesi / İngiltere - Manchester Metropolitan Üniversitesi / Portekiz – Nova De Lisboa Üniversitesi / Fransa – Halk Sağlığı Yüksek Okulu) 6 dernek ve kurumun (Türkiye - Eksi 25 Derneği ve Tepebaşı Gençlik Merkezleri) temsilcileri de araştırmacı olarak projede yer alıyor.

2.Faaliyetler

KARDEŞ ŞEHİR İLİŞKİLERİ

1 Temmuz 2019 tarihli 125 karar no'lu Meclis Kararı ile Amasra Belediyesi ile Tepebaşı Belediyemiz arasında Kardeş Kent İlişkisi kuruldu.

1 Ekim 2019 tarihli 172 karar no'lu Meclis Kararı ile Eskişehir ili Seyitgazi Belediyesi ile Tepebaşı Belediyemiz arasında Kardeş Kent İlişkisi kuruldu.

1 Ekim 2019 tarihli 173 karar no'lu Meclis Kararı ile Afyonkarahisar ili Döğer Belediyesi ile Tepebaşı Belediyemiz arasında Kardeş Kent İlişkisi kuruldu.

2 Aralık 2019 tarihli 225 karar no'lu Meclis Kararı ile Tokat ili Yazıcık Belediyesi ile Tepebaşı Belediyemiz arasında Kardeş Kent İlişkisi kuruldu.

ULUSAL / ULUSLARARASI TOPLANTI, EĞİTİM VE ORGANİZASYONLAR

1. AGH Bilgilendirme Toplantıları:

T.C. Avrupa Birliği Bakanlığı AB Eğitim ve Gençlik Programları Merkezi Başkanlığı (Türkiye Ulusal Ajansı) tarafından gençlere yönelik sunulan programdan birisi olan AGH, 18-30 yaşları arasında olan gençlerin, mezuniyet ve dil yeterliliğine bakılmaksızın, 1 yıla kadar Avrupa'da istedikleri bir ülkede gönüllü faaliyetlerde yer almasını sağlayan bir gençlik fırsatıdır. 2012 yılından bu yana Ulusal Ajans tarafından akredite edilmiş olan kurumumuz, Avrupa Gönüllü Hizmeti programına yönelik projeler hazırlamakta ve yürütmekte aynı zamanda gençlerin bu programdan yararlanabilmesi için bilgilendirme toplantıları düzenlemektedir. Bu kapsamda;

- 21 Şubat 2019 tarihinde gerçekleşen toplantıda 20 genç katılımcı genç yer almıştır.
- 21 Ekim 2019 tarihinde 40 genç katılımcı genç yer almıştır.
- 11 Aralık 2019 tarihinde toplam 32 katılımcıyla AGH bilgilendirme toplantısı yapılmıştır.

2. 10 Şubat 2019 – Eurodesk Bilgilendirme Standı

10 Şubat 2019 tarihinde Tepebaşı Belediyesi 29 Ekim Gençlik Merkezinde gerçekleştirilen 2019 Yılı Bahar Dönemi Kurs Kayıtları esnasında gençleri Avrupa Gençlik Fırsatları konusunda bilgilendirmek için Eurodesk Bilgilendirme Standı açılmış ve 40 gence ERASMUS+ programı hakkında çeşitli bilgiler verilmiştir.

3. 16-17 Şubat 2019 Sosyal Girişimcilik Eğitimleri

17 kişinin katılımıyla Sosyal Girişimcilik Eğitimleri eğitmenimiz Şeyda Taluk ile Tepebaşı Sosyal Kuluçka Merkezi'nde gerçekleştirilmiştir.

4. 21 Şubat 2019 – Avrupa Gönüllü Hizmeti Bilgilendirme Toplantısı

Avrupa Gönüllü Hizmeti (AGH), 18-30 yaşları arasında olan gençlerin, mezuniyet ve dil yeterliliğine bakılmaksızın, 1 yıla kadar Avrupa'da diledikleri bir ülkede gönüllü faaliyetlerde yer almasını sağlayan bir gençlik fırsatıdır. 2012 yılından bu yana Ulusal Ajans tarafından akredite edilmiş olan kurumumuz, Avrupa Gönüllü Hizmeti programına yönelik projeler hazırlamakta ve yürütmekte aynı zamanda gençlerin bu programdan yararlanabilmesi için bilgilendirme toplantıları düzenlemektedir.

5. 24 Şubat 2019 GameLab Eskişehir ve The Duke of Edinburgh Programı

GameLab Eskişehir; 2017 yılından beri Gençlik Merkezlerinde eğitim ve projelerini sürdüren sosyal içerikli farklı kutu oyunlarını öğreten ve oynatan, yeni oyunlar tasarlayan ekip 2018 yılının Kasım ayından itibaren The Duke of Edinburgh Programı kapsamında topluma hizmet uygulaması yapan 10 lise öğrencisine Sosyal sorumluluk projeleri ve uygulamaları; oyunun insanların hayatındaki önemi ve oyun türleri; oyun ve sosyal hayata katkıları hakkında bilgi verip kendilerinin proje üretmeleri üzerine çalışmalar yapmaktadır.

6. 21 – 25 Şubat 2019 – Map The Gap , ERASMUS+ Ana Eylem 2, Kapasite Geliştirme Projesi Başlangıç Toplantısı

Bosna Hersek Federasyonu Gençlik Parlamentosu tarafından koordine edilen "Map the Gap: Ways of enhaning youth participation in local communities" isimli proje Bosna Hersek başta olmak üzere, Sırbistan, Makedonya, Karadağ, Bulgaristan, İtalya ve Türkiye'den gençlerle çalışmakta olan toplam 7 kurumun ortak çalışmalarını içermektedir. Türkiye'den Toy Gençlik Derneğinin ortak olduğu projede Tepebaşı Belediyesi Gençlik Merkezleri ise proje yerel ortağı olarak yer almaktadır. Proje kapsamında 26 Temmuz – 1 Ağustos / Eskişehir / Türkiye'de uluslararası bir toplantı düzenlenmesi planlanmıştır.
21-25 Şubat 2019 tarihlerinde, Bosna Hersek, Saraybosna'da gerçekleştirilen Başlangıç Toplantısına ise Tepebaşı Belediyesi Gençlik Merkezlerimizi temsilen 1 personel katılım göstermiştir.

7. 10 Mart 2019 – Eskişehir GençBank Proje Yazma Atölyesi

Türkiye'de Toplum Gönüllüleri Vakfı tarafından yürütülmekte olan GençBank programı Eskişehir'de Toy Gençlik Derneği tarafından yürütülmekte ve Eskişehir Tepebaşı Belediyesi tarafından desteklenmektedir. Eskişehir GençBank Ekibi 15-25 Yaş arasındaki gençlerin proje fikirlerini hayata geçirmek için farklı destekler sunmakta ve bu sayede gençlerin toplumsal hayata aktif katılımını artırarak kendi yerellerindeki yaşam kalitesini yükseltmelerine destek olmaktadır.

Eskişehir GençBank ekibinin gençlerin yeterliliklerini desteklemek adına düzenlediği 2018-2019 yılı eğitimlerinden ikincisini ise 10 Mart 2019 Pazar günü, 29 Ekim Gençlik Merkezinde Proje Yazma Atölyesi ile hayata geçirmiştir. Eğitime 15-25 yaş arası 20 genç katılmıştır.

8. 11 Mart 2019 İş fikri Değerlendirme Toplantısı

2 grubun katılımıyla Tepebaşı Sosyal Kuluçka Merkezi iş fikri değerlendirme toplantısı İbrahim Betil, Şeyda Taluk ve Prof.Dr.Cengiz Türe'den oluşan seçici kurulla gerçekleştirilmiştir.

9. 12 Mart 2019 Girişimcilik Buluşmaları

104 kişinin katılımıyla Tepebaşı Sosyal Kuluçka Merkezi Girişimcilik Buluşmaları'nın ilk konuğu eski bankacı, sivil toplum gönüllüsü İbrahim Betil'in katılımıyla gerçekleştirilmiştir.

10. 4-7 Temmuz 2019 – Eurodesk Türkiye 2019 Yılı 1. Değerlendirme Toplantısı

Avrupa Birliği Eğitim ve Gençlik Programları Merkezi Başkanlığı tarafından, EURODESK Temas Noktası kuruluşlarının yıl boyunca yaptıkları bilgilendirme faaliyetleri ve diğer etkinlikler yıl içerisinde düzenlenen değerlendirme toplantıları ile değerlendirilmektedir. 2019 yılının ilk toplantısı olarak gerçekleştirilen bu faaliyet ise, 4- 7 Temmuz 2019 tarihleri arasında Eskişehir'de yapılmıştır.

Toplantıya, Eurodesk Temas Noktası olan Tepebaşı Gençlik Merkezleri'ni temsilen Eurodesk irtibat kişisi Ezgi Gedik Güneş, Eurodesk Yasal Temsilcisi Kerem Sezerer, ve konuk olarak Gökhan Gökalp katılmıştır.

11. 26-31 Temmuz 2019 – Map the Gap Projesi 4. Etap Uygulaması

Erasmus+ KA2 projesi olan, Bosna Ulusal Gençlik Konseyi tarafından koordine edilen ve Toy Gençlik Derneği'nin ortaklığı ile yürütülen Map the Gap adlı uluslararası proje'nin 26-31 Temmuz arasında Eskişehir'de gerçekleştirilen 4. Etap uygulaması Tepebaşı Gençlik Merkezleri ve Tepebaşı Sosyal Kuluçka Merkezi'nin destekleriyle hayata geçirilmiştir.

Bu bağlamda 4. Etabı Eskişehir'de gerçekleştirilen proje kapsamında 28-29 Temmuz tarihlerinde Tepebaşı Belediyesi Kuluçka Merkezleri ev sahipliğinde, 24 saat süren bir Hekaton etkinliği gerçekleştirilmiştir. Hekaton süresince Bosna, Makedonya, Sırbistan, Türkiye, Polonya, İtalya, Karadağ ve Slovenya'dan gelen toplamda 22 genç, 24 saat içerisinde, ekipler halinde, gençlerin ihtiyaçlarını haritalamaya yönelik bir yazılım (telefon uygulaması, web sitesi vb.) geliştirmeye çalışmış ve 24 saatin sonunda ise yarattıkları uygulamaları, içerisinde belediyemiz başkan yardımcı Melih Savaş'ın da bulunduğu Hekaton Değerlendirme Jürisine sunmuşlardır. Yapılan sunumlar ve oylamalar sonucu birinci seçilen ekibin uygulama üzerinde çalışmaya devam etmesi ve 2020 yılında sonlanacak proje bitinceye kadar uygulamalarını proje ortak kurumlarına sunmaları planlanmaktadır.

12. 29 Temmuz 2019 – Avrupa Dayanışma Programı Bilgilendirme Toplantısı

2012 yılından bu yana Ulusal Ajans tarafından akredite edilmiş olan kurumumuz, Avrupa Dayanışma Programına yönelik projeler hazırlamakta ve yürütmekte aynı zamanda gençlerin bu programdan yararlanabilmesi için bilgilendirme toplantıları düzenlemektedir.

Bu kapsamda 29 Temmuz 2019 tarihinde bir bilgilendirme toplantısı gerçekleştirilmiştir. Toplantıda 58 genç katılımcı genç yer almıştır.

13. 1 Ağustos 2019 Map The Gap Projesi Hekaton Etkinliği

20 kişinin katılımıyla Gençlik Merkezleri ve Toy Gençlik Derneği tarafından yürütülen, 8 ülkeden katılımcıya sahip olan Map The Gap Projesi Hekaton Etkinliği, Tepebaşı Sosyal Kuluçka Merkezi'nde gerçekleştirilmiştir. 20 gencin oluşturduğu 4 takım, gençlerin sorunları üzerine 24 saat tasarım yaptılar ve gençlerin de değerlendirmede bulunduğu jüriye sunulmuştur.

14. 20 Eylül 2019 Shop 2 Designers Marka Lansmanı

Organik kumaşlardan giysiler üreterek tekstil sektörüne giriş yapan Nur Damla Çelik ve Gözde Öncüer'i Sosyal Kuluçka Merkezi'nde aldıkları sosyal girişimcilik eğitimlerinin ardından kurdukları Shop 2 Designers markasının lansmanı gerçekleştirilmiştir.

15. Proje Döngüsü Yönetimi Eğitimi

Tepebaşı Belediyesi Gençlik Merkezi tarafından hazırlanan "Proje Döngüsü Eğitimi" gençlerin;

• Ulusal ve uluslararası hibe programlarına proje hazırlama kapasitelerini arttırmak,

• Sosyal sorumluluk, sivil toplum, proje yönetimi, zaman planlaması ve ekip çalışması gibi konularda güçlendirilmelerini sağlamak,

• Yerel, ulusal, uluslararası ihtiyaç ve sorunlara yönelik fikir üretmelerini desteklemek,

• Bireysel karar alma yeteneklerini geliştirerek sivil hayata katılımlarını desteklemek amacı ile tasarlanmıştır.

Eğitim kapsamında katılımcı merkezli yaygın eğitim teknikleri uygulanarak 16-17 Kasım 2019 tarihlerinde 25 kişinin katılımıyla Sosyal Kuluçka Merkezinde 'Proje nedir?' sorusuyla başlayan 2 günlük eğitim, çeşitli aşamalar paylaşıldıktan sonra proje yazma simülasyonu ile sona erdi.

1.6 EMLAK İSTİMLÂK MÜDÜRLÜĞÜ

1.Performans Faaliyetler

P.H.1.3.1 Yıllık iş planları ve ekiplerin keşif çalışmaları sonucunda mahalle eksiklerinin tespit edilmesi. Müdürlüğe gelen dilekçelerin değerlendirilmesi ve plana dahil edilmesi. Gerekiyorsa ilgili bölgelerde kamulaştırma yapılması

P.H.1.3.1. F.6 Kamulaştırılacak yol alanı (m2): 2019 yılı için Bölgemizde imar planına dayalı yeni taşıt yollarının açılması için ve var olan taşıt yollarının iyileştirilmesi için hedeflenen 1.750 m² yol kamulaştırma işi; 3.084,31 m²'lik kamulaştırma işlemi ile gerçekleştirilmiştir.

P.H.1.7.1 Park yapılacak alanların ve vatandaşların ihtiyaçlarının tespit edilmesi. Tespit edilen ihtiyaçlar doğrultusunda tasarım çalışmalarının yapılması ve iş programlarının hazırlanması. Mevcut parklardan yenileme yapılacakların ve vatandaşların ihtiyaçlarının tespit edilmesi. Tespit edilen ihtiyaçlar doğrultusunda tasarım çalışmalarının yapılması ve iş programlarının hazırlanması. Park tamamen yenilenecekse tespit edilen ihtiyaçlar doğrultusunda tasarım çalışmalarının başlatılması. Vatandaşların ihtiyaçları ve talepleri doğrultusunda tespit edilen mevcut parklara ya da yeni yapılacak parklara basketbol, futbol ya da voleybol sahası yapılması. Vatandaşların ihtiyaçları ve talepleri doğrultusunda tespit edilen mevcut parklara ya da yeni yapılacak parklara açık alan spor aleti monte edilmesi. Vatandaşların ihtiyaçları ve talepleri doğrultusunda tespit edilen mevcut parklara ya da yeni yapılacak parklara koşu pisti yapımı. Park yapılacak mahallenin tespit edilmesi. Mahallede yaşayan vatandaşların ihtiyaçlarının anket vb. yöntemlerle tespit edilmesi. Gerekli alanlarda kamulaştırma yapmak.

P.H.1.7.1. F.7 Kamulaştırılacak yeşil alan (m2): 2019 yılı için Sürdürülebilir Bir Ekosistemi Sağlayacak Çalışmalar yapmak, Mevcut Parkları Bölgenin Gelişen İhtiyaçlarını Karşılayacak Hale Getirmek, Spor Alanları Oluşturmak ve Katılımcı Yöntemlerle Park Alanları Oluşturmak amacı ile hedeflenen 5.250 m² yeşil alan kamulaştırma işi; 32.308,95 m²'lik kamulaştırma işlemi ile gerçekleştirilmiştir.

P.H.3.2.1 Belediyenin mülkiyetinde bulunan ve müstakil inşaat yapmaya müsait olmayan taşınmazların 3194 sayılı yasanın 17. Madde hükmü gereği ve ilgilisinin talebi doğrultusunda, bedel takdiri suretiyle satışını yapmak. Tamamı Belediyemiz mülkiyetinde bulunan taşınmazlardan satışına karar verilenlerin 2886 sayılı yasa hükümleri doğrultusunda satışını yapmak.

P.H.3.2.1. F.1 Belediye taşınmazlarının satışı (m²): 2019 yılı içinde Belediyemiz mülkiyetindeki (hisseli veya tam hisse) taşınmazların 3194 ve 2886 sayılı Kanun hükümlerine İmar Planlarındaki amacı doğrultusunda kullanımı ve ekonomiye kazandırılmasının sağlamak amacı ile hedeflenen 4.000 m²'lik satış işlemi; toplam 7.155,03 m² olarak gerçekleşmiştir.

P.H.3.3.1 Taşınmazların yerinde tespitinin yapılması, üzerinde fuzuli işgal bulunması durumunda taşınmaz tespit tutanaklarının düzenlenmesi ecrimisil ihbarnamesi düzenlenerek gerekli tarh, tebliğ, tahakkuk ve tahsilat işlemlerinin yapılmasının sağlanması.

P.H.3.3.1. F.1 Taşınmaz tespit tutanağı düzenlenmesi: 2019 yılı için Belediyenin mülkiyetinde, kullanımında ve tasarrufunda bulunan taşınmazların yerinde tespiti için hedeflenen 500 adet taşınmaz tespiti; 595 yerinde tespit işlemi olarak gerçekleşmiştir.

P.H.3.3.1. F.2 Ecrimisil İhbarnamesi düzenlenmesi: 2018 yılı için Belediye taşınmazları ile ilgili tespit çalışmaları sırasında hedeflenen 125 adet ecrimisil işlemi; 186 adet ecrimisil ihbarnamesi düzenlenmesi ile gerçekleştirilmiştir.

P.H.3.4.1 Belediye taşınmazlarının 2886 sayılı yasa gereği kiraya verilmesi. Kiralanması devam eden taşınmazların işlemlerinin takibinin yapılması. 2886 sayılı yasa hükümleri gereği; sözleşmesi biten taşınmazlarla ilgili işlemlerin yapılması.

P.H.3.4.1. F.1 Kiraya verilen taşınmazların sayısı: 2019 yılı için Belediye taşınmazlarının etkin ve verimli kullanımı ekonomiye kazandırılması amacıyla 250 adet taşınmazın kiraya verilmesi hedefi; 293 adet taşınmazın kiraya verilmesi ile gerçekleştirilmiştir.

2-Faaliyetler

BELEDİYE TAŞINMAZLARI

Belediyemiz taşınmazlarının kayıt ve kontrol işlemlerinden sorumlu servisimizce;

Önceki yıllarda olduğu gibi 2019 yılı içerisinde de Belediyemiz sorumluluğuna giren, tapuda kayıtlı olan ve olmayan tüm taşınmazların kayıt işlemleri yapılmış ve belirli program dâhilinde yerinde kontrolü yapılarak üzerinde işgal olup olmadığı tespit edilmiştir. İşgal durumunda gerekli yasal işlemler (ecrimisil tarhiyat, tahakkuk ve tahsili) yapılmıştır.

2019 yılı içerisinde belediye taşınmazlarından 578 âdetinin yerinde tespiti sonucunda, 161 âdetinin izinsiz olarak işgal edildiği tespit edilmiştir. Yapılan tespitler sonucunda izinsiz işgal olduğu belirlenen 283.183,65 m²'lik, 161 adet taşımaz için 5393 Sayılı Belediye Kanunun 15'nci ve 2886 Sayılı Devlet İhale Kanunun 75'nci hükümleri gereği **1.950.630,25-TL** ecrimisil tarhiyatı yapılmıştır. Tarh, tebliğ, tahakkuk işlemi tamamlanan dosyalardan 2019 yılı içerisinde vadesinde ve itirazsız ödemelerden kaynaklanan indirim miktarları düşüldükten sonra **863.372,03-TL**'lik gelir sağlanmıştır. Vade tarihi dolmamış dosyalarla ilgili işlemler devam etmekte ve vadesi geçtiği halde ödenmemiş ecrimisiller tahakkuk, tahsilat ve takip işlemlerinin sağlanması için Mali Hizmetler Müdürlüğüne bildirilmiştir.

Belediyemiz taşınmazları içerisinde kiralaması bitmiş veya kiralanmayan taşınmazların yıllık periyodik yerinde tespit çalışmaları yapılmış ve 2019 yılı içinde 100 adet taşınmazın 2886 Sayılı Yasa Hükümleri gereği yapılan ihaleler sonucu kiralanması sağlanmıştır.

2019 yılında Belediyemiz taşınmazlarından 1510 adet dosya elektronik ortama atılarak takibi ve arşivlenmesi sağlanmıştır.

Geçmiş yıllarda olduğu gibi 2020 yılında da Emlak Servisi olarak hedefimiz; " Kamu İdarelerine Ait Taşınmazların Kaydına İlişkin Yönetmelik" hükümlerine uygun olarak gerekli kayıt, dosyalama, arşivleme işlemlerinin devam etmesi olacaktır. Ayrıca tüm taşınmazların yerinde tespitleri yapılarak fuzuli işgallerin önlenmesi, fuzuli işgal bulunan ilgili taşınmazların tahliyesi veya kiralanmasının sağlanması olacaktır.

2019 YILINDA;

161 adet Ecrimisil dosyasında toplam 283.183,65 m2'lik fuzuli işgal sonucunda, toplam 1.950.630,25-TL Ecrimisil tarhiyatı gerçekleştirilmiş olup, yasa gereği peşin ve itirazsız ödeme indirimi gerçekleştirilerek tahsil edilen Ecrimisil bedeli 863.372,03-TL'dir.

2019 YILI ECRİMİSİL İŞLEM DOSYALARI					
MAHALLESİ	İŞLEM DOSYA ADEDİ	TESPİT EDİLEN FUZULİ İŞGAL ALANI (m2)	ECRİMİSİL TARHİYAT BEDELİ (TL)	PEŞİN ÖDEME İNDİRİMİ (TL)	TAHSİL EDİLEN ECRİMİSİL BEDELİ (TL)
AŞAĞISÖĞÜTÖNÜ	1	15,00	147,92	51,77	96,15
BATIKENT	9	7.616,55	74.125,52	12.294,03	22.832,39
BOYACIOĞLU	1	55,00	3.132,13	*	*
CUMHURİYET	9	155,00	28.055,57	1.752,36	3.254,51
ÇAMLICA	6	1.140,73	221.990,84	77.673,90	144.251,56
ÇUKURHİSAR YENİ	4	919,49	306,60	*	173,22
EMİRLER	7	491,44	4.369,12	175,00	657,17
ERTUĞRULGAZİ	1	18,00	640,21	113,83	211,42
ESKİBAĞLAR	3	688,56	203.918,60	35.280,00	68.979,30
FEVZİÇAKMAK	3	159,77	3.818,19	1.336,98	2.481,32
GÖKDERE	2	3.244,00	2.250,15	*	*
GÜLLÜK	1	30,00	7.682,62	2.688,91	4.993,71
GÜNDÜZLER	9	81.081,28	21.757,49	830,06	1.541,56
HOŞNUDİYE	18	6.206,32	816.679,14	147.612,37	274.134,32
KIZILCAÖREN	9	40.782,84	10.800,07	2.021,04	4.285,53
KIZILİNLER	2	1.631,00	990,10	346,53	643,57
KOYUNLAR	1	512,59	1.187,47	*	*
KOZLUBEL	2	13.309,00	4.315,12	*	*
KOYUNLAR	2	567,59	2.614,04	*	*
MOLLAOĞLU	2	32.840,00	3.016,79	1.055,88	1.951,92
MUTTALIP	22	34.848,00	23.302,48	2.146,88	3.987,08
SÜTLÜCE	1	25,00	278,86	*	278,86
ŞİRİNTEPE	15	3.154,00	294.837,81	44.779,42	83.161,31
ULUDERE	2	2.800,00	350,28	*	*
ULUÖNDER	4	6.274,00	174.239,24	124.872,83	231.906,70
YAKAKAYI	3	22.339,55	5.099,93	660,29	1.940,72
YENİAKÇAYIR	1	1.896,50	114,73	*	*
YENİBAĞLAR	2	82,00	15.577,68	3.487,82	6.477,38
YEŞİLTEPE	4	533,00	4.216,68	*	*
YÜRÜKAKÇAYIR	3	1.207,00	318,08	*	*
ZİNCİRLİKUYU	12	18.560,44	20.496,79	2.808,85	5.132,33
TOPLAM	**161**	**283.183,65**	**1.950.630,25**	**461.988,75**	**863,372,03**

KAMULAŞTIRMA İŞLEMLERİ;

Müdürlüğümüz Kamulaştırma servisince, 2942/4650 sayılı Kamulaştırma kanununun ilgili maddeleri ve Belediyemiz yatırım programı dahilinde;

2019 yılında, toplam 15 mahallede, 35 kamulaştırma dosyasında, 35.393,26 m²'lik alanı, 7.467.453,39-TL bütçe ile kamulaştırılma işlemi gerçekleştirilmiştir.

Yapılan kamulaştırma işlemlerinde; 11 mahallede, 24 işlem dosyasında, 32.308,95 m²'lik yeşil alan, 6.233.146,00-TL bütçe ile, 6 mahallede, 11 işlem dosyasında, 3.084,31 m²'lik yol kamulaştırma işlemi 1.234.307,39-TL bütçe ile gerçekleştirilmiştir.

01.01.2019 - 31.12.2019 TARİHLERİ ARASINDA TOPLAM YAPILAN KAMULAŞTIRMA İŞLEMLERİNİN MAHALLELERE GÖRE DAĞILIM TABLOSU			
MAHALLE	**DOSYA (ADET)**	**ALAN (M²)**	**BEDEL (TL)**
BATIKENT	3	363,90	100.000,00
ÇAMLICA	2	4.997,39	502.870,00
ÇUKURHİSAR YENİ	1	972,27	50.000,00
ERTUĞRULGAZİ	1	5.195,30	2.145.000,00
ESENTEPE	4	6.059,52	228.795,00
ESKİBAĞLAR	3	485,14	642.854,32
FEVZİÇAKMAK	5	948,83	402.083,07
GÜLLÜK	1	157,50	120.000,00
KUMLUBEL	1	7,51	355,00
MUTTALIP	1	313,13	19.000,00
ÖMERAĞA	1	56,00	20.000,00
SÜTLÜCE	1	1.828,34	217.000,00
ŞİRİNTEPE	3	7.455,85	1.575.680,00
TUNALI	3	1.251,00	350.200,00
YEŞİLTEPE	5	5.301,58	1.093.616,00
TOPLAM	**35**	**35.393,26**	**7.467.453,39**

2019 yılında Kamulaştırma servisinde toplam 35 Kamulaştırma işlem dosyasında 35.393,26m²'lik hisse – parsel kamulaştırma işlemi 7.467.453,39 TL bütçe ile gerçekleştirilmiştir.

01.01.2019-31.12.2019 TARİHLERİ ARASINDA TOPLAM KAMULAŞTIRMA İŞLEMLERİNİN DAĞILIM TABLOSU

KAMULAŞTIRMA İŞİ	DOSYA (ADET)	ALAN (M2)	BEDEL (TL)
YEŞİL ALAN KAMULAŞTIRMA İŞİ	24	32.308,95	6.233.146,00
YOL KAMULAŞTIRMA İŞİ	11	3.084,31	1.234.307,39
TOLAM	35	35.393,26	7.467.453,39

2019 YILI KAMULAŞTIRMA İŞLEM DOSYALARININ YAPILAN İŞE GÖRE DAĞILIM TABLOSU (35 ADET)

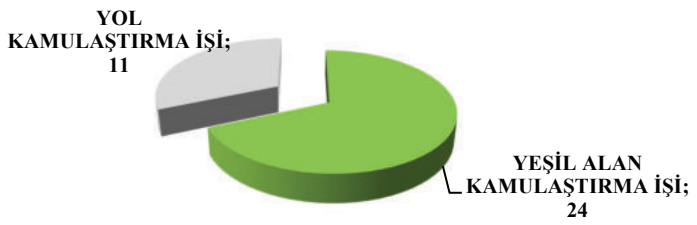

2019 YILI KAMULAŞTIRMA İŞLEM ALANININ YAPILAN İŞE GÖRE DAĞILIMI (35.393,26 M2)

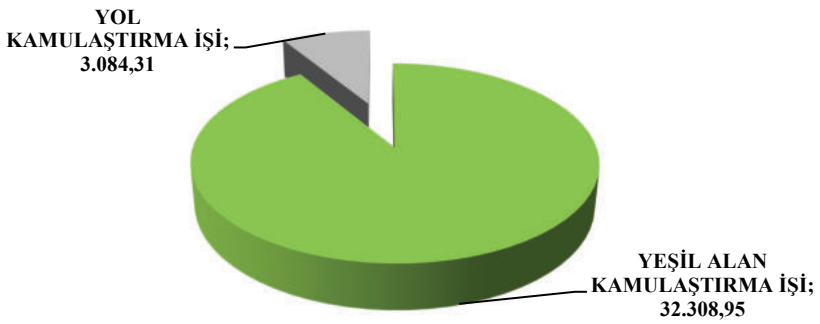

2019 YILI KAMULAŞTIRMA BEDELİNİN YAPILAN İŞE GÖRE DAĞILIMI (7.467.453,39 TL)

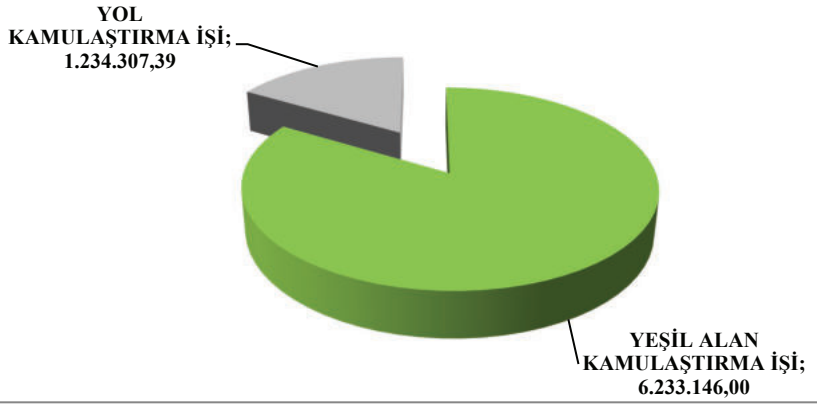

BAĞIŞ İŞLEMLERİ

2019 yılında satış ve kamulaştırma servisinde, 5393 sayılı belediye kanununun 38. Maddesinin (l) bendine göre; toplam 7 mahallede, 29 işlem dosyasında, 436,11 m²' lik kamu alanı belediyemizce şartsız bağış olarak kabul edilmiş olup, tescil işlemleri tamamlanmıştır.

01.01.2019 - 31.12.2019 TARİHLERİ ARASINADA ŞARTSIZ BAĞIŞ İŞLEMLERİ DAĞILIM TABLOSU			
MAHALLESİ	İMAR DURUMU	2019 İŞLEM DOSYASI	2019 İŞLEM ALANI (M²)
ÇAMLICA	BELEDİYE SAĞLIK ALANI	4	14,28
ŞARHÖYÜK	BELEDİYE HİZMET ALANI	13	66,16
YEŞİLTEPE	KÜLTÜR MERKEZİ ALANI	7	21,39
FEVZİÇAKMAK	BELEDİYE HİZMET ALANI	2	18,72
ESENTEPE	B3-K	1	34,13
ZİNCİRLİKUYU	SAĞLIK TESİS ALANI	1	275,46
TUNALI(ZAFER)	YOL-YEŞİL ALAN	1	5,97
TOPLAM		**29**	**436,11**

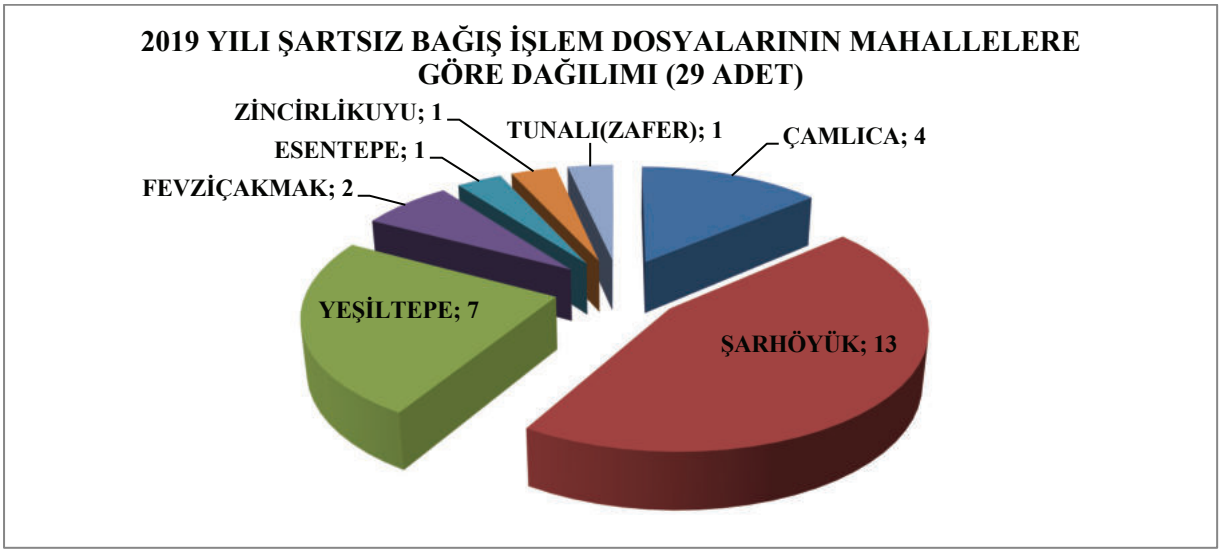

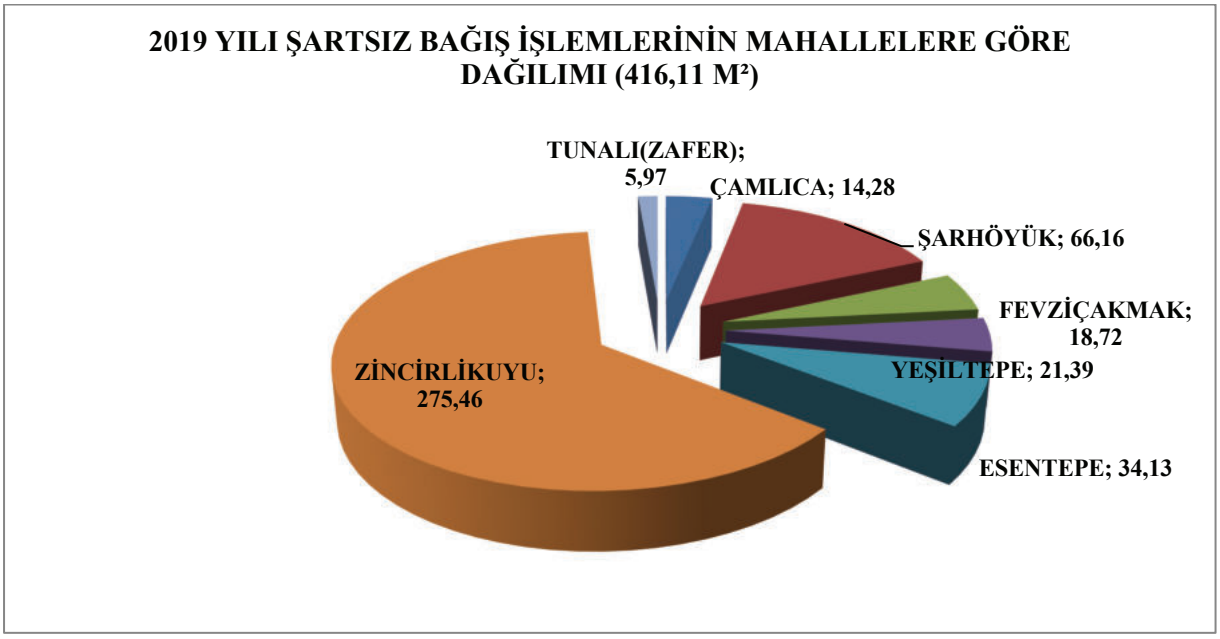

SATIŞ İŞLEMLERİ

3194 Sayılı İmar Kanununun 17. Maddesi göre; **32 işlem dosyasında, 1.886,74 m²** imarlı ve müstakil inşaata elverişli olmayan şuyulu arsa satışından **2.573.250,00 TL,**

2886 Sayılı Devlet İhale Kanununa göre; **4 işlem dosyasında, 3.831,12 m²** taşınmaz satışı sonucu **2.950.000,00 TL,**

Ayrıca 7143 sayılı Kanunun geçici 16. Maddesine göre Yapı Kayıt Belgesi sahiplerine; **2 işlem dosyasında, 1.437,17 m²** taşınmaz satışı sonucu **66.000,00 TL** gelir elde edilmiş olup;

Müdürlüğümüz satış servisinde, toplam **24 Mahallede, 38 adet** satış işlem dosyasında, **7.155,03 m²**'lik taşınmaz satış işlemleri sonucunda **5.589.250,00-TL** gelir elde edilmiştir.

01.01.2019 - 31.12.2019 TARİHLERİ ARASINDA HİSSE PARSEL SATIŞ İŞLEMLERİ DAĞILIM TABLOSU

MAHALLE	2019 İŞLEM DOSYASI (ADET)	2019 İŞLEM ALANI (M²)	2019 İŞLEM GELİRİ (TL)
BATIKENT	2	5,28	8.000,00
BEYAZALTIN	2	1.437,17	66.000,00
ÇALKARA	1	427,98	21.000,00
ÇAMLICA	3	29,41	38.000,00
EMİRLER	1	1.202,00	43.000,00
ERTUĞRULGAZİ	1	5,04	7.500,00
ESKİBAĞLAR	1	0,84	2.750,00
FATİH	1	110,33	155.000,00
FEVZİÇAKMAK	1	960,20	375.000,00
GÜLLÜK	1	3,28	6.000,00
HAYRİYE	2	15,98	141.000,00
HOŞNUDİYE	2	19,77	222.000,00
IŞIKLAR	2	5,15	10.500,00
KUMLUBEL	2	45,61	60.000,00
MAMURE	1	3,51	5.000,00
MUTTALIP	1	2.110,00	85.000,00
SAKİNTEPE	1	53,50	19.000,00
SÜTLÜCE	2	16,62	22.000,00
ŞARHÖYÜK	1	38,51	47.000,00
ŞİRİNTEPE	1	3,61	4.000,00
TUNALI	2	15,50	48.000,00
ULUÖNDER	1	176,80	800.000,00
YENİBAĞLAR	1	91,14	2.801.000,00
ZAFER	5	377,80	602.500,00
TOPLAM	**38**	**7.155,03**	**5.589.250,00**

KİRALAMA SERVİSİ

Mülkiyeti Belediyemize ait taşınmazlarla ilgili olarak 2019 yılı içinde 2886 Sayılı Kanun uyarınca 300 adet taşınmazla ilgili kiralama işlemi yapılmıştır.

Önceki yıllarda kiralamaları yapılan 191 taşınmazın sözleşmeleri gereği, TUİK 'in her ay açıkladığı TÜFE (Tüketici fiyat endeksi) oranında kira artışları yapılmıştır. Yapılan artış miktarları gerek kiracılara gerekse tahakkuk ve tahsilat işlemlerini yapacak olan Mali Hizmetler Müdürlüğüne bildirilmiştir. Bunun yanı sıra yeni yapılan kira sözleşmelerinin birer örnekleri de yine ilgili müdürlüğe gönderilerek tahakkuk ve tahsilat işlemlerinin gerçekleştirilmesi, kira bedellerinin tam ve zamanında ödenip ödenmediğinin kontrolünün sağlanarak, ödemesini aksatanlarla ilgili yasal işlemlerin gerçekleştirilmesinin sağlanması bildirilmiştir. Ayrıca 4 adet taşınmazın kiralanması işlemleri 2020 yılına sarkmıştır.

Müdürlüğümüz Emlak Servisince; taşınmazın yerinde yapılan tespitleri sonucu fuzuli işgal edilen taşınmazlarla ilgili olarak 5393 sayılı Kanunun 15 ve 2886 Sayılı kanunun 75 nci maddesi gereği 2019 yılı içerisinde 5 adet taşınmaz kiracıları tahliye ettirilmiştir.

Bu itibarla 2018 yılı sonu itibarıyla 293 adet olan kiralanmış taşınmaz sayısı 2019 yılında 300 adet olmuştur. 2019 yılı içinde kiraya verilen taşınmazlar ile ilgili olarak 1.889.544,60-TL kira bedeli tahakkuk ettirilirken, önceki yıllardan sözleşmesi yapılmış ve kira süresi devam eden taşınmazların kira bedelleri 2.815.030,48-TL olmuş, toplamda 2019 yılı için 4.704.575,08- TL'lik kira geliri tahakkuku yapılması sağlanmıştır.

2019 YILINDA KİRAYA VERİLEN TAŞINMAZLARIN DAĞILIM TABLOSU

NİTELİĞİ	SÜRESİ (YIL)							KİRALANAN TAŞINMAZLAR (ADET)	2019 KİRA BEDELİ (TL)
	7 AY	1 YIL	2YIL	3 YIL	5 YIL	6 YIL	10 YIL		
İŞYERİ	0	1	2	21	0	0	1	25	744.666,84
ATM YERİ	0	1	0	19	0	0	0	20	668.420,04
RESTORAN	0	0	0	0	0	0	0	0	0,00
KAFETERYA	0	0	1	1	0	0	0	2	164.367,72
BÜFE	0	1	0	0	0	0	0	1	18.000,00
HALI SAHA	0	0	0	0	0	0	0	0	0,00
OTOPARK	1	2	0	4	1	0	0	8	215.790,00
KONUT	0	0	0	1	0	0	0	1	3.720,00
ARSA	0	1	0	5	0	0	0	6	25.760,00
TARLA	0	0	0	6	0	31	0	37	48.820,00
TOPLAM	**1**	**6**	**3**	**57**	**1**	**31**	**1**	**100**	**1.889.544,60**

TAHSİSLER SERVİSİ

Müdürlüğümüz Tahsisler Servisinde;

5018 Sayılı Kanunun 47. maddesi ve ilgili mevzuatlar gereği; Kamu Hizmetlerinin yerine getirilebilmesi için, mülkiyeti diğer kamu kurum ve kuruluşlarına ait taşınmazlar ile Devletin hüküm ve tasarrufu altında bulunan yerlerin Belediyemize tahsisinin sağlanması;

5393 Sayılı Kanunun 75. maddesinin "d" bendine istinaden mülkiyeti Belediyemize ait taşınmazların diğer kamu kurum ve kuruluşlarına tahsisinin sağlanması çalışmalarını yürütmektedir.

Bu bağlamda 2019 yılında;

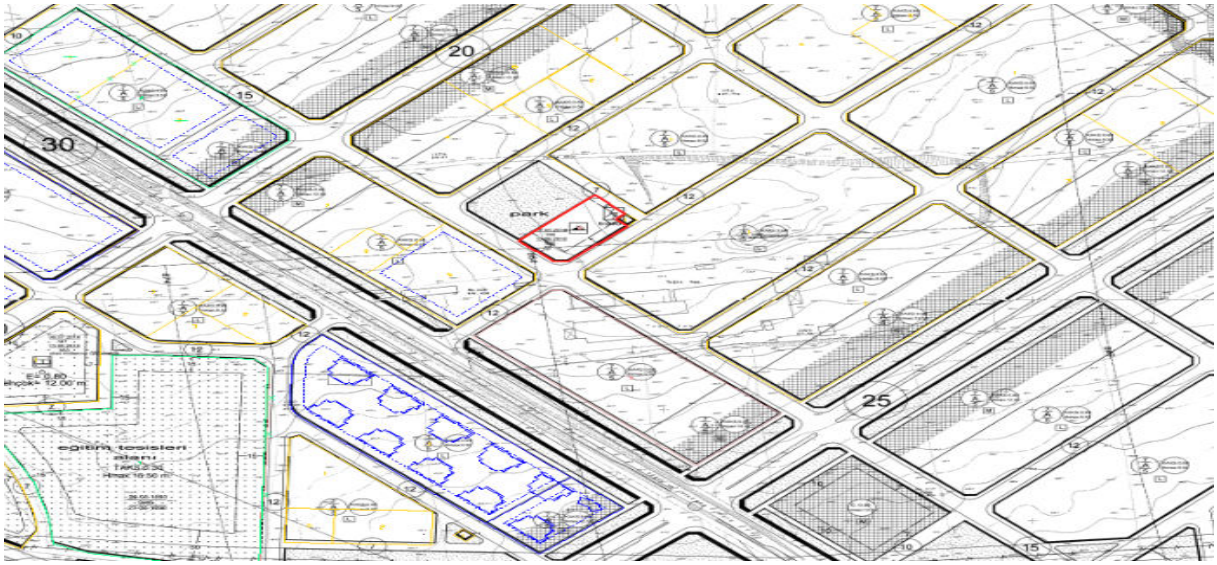

1- Mülkiyeti Belediyemize ait Zincirlikuyu Mahallesinde bulunan 22L-4d pafta, 3285 ada, 2 parselde kayıtlı imar planlarında cami alanına isabet eden 1830,00 m²'lik arsa alanı Cami, Kur'an kursu ve müştemilatı yapılmak üzere Diyanet İşleri Başkanlığı adına 06.02.2019 tarih ve 38 sayılı Meclis Kararı ile Tepebaşı İlçe Müftülüğüne 25 yıl süre ile tahsis edilmiştir.

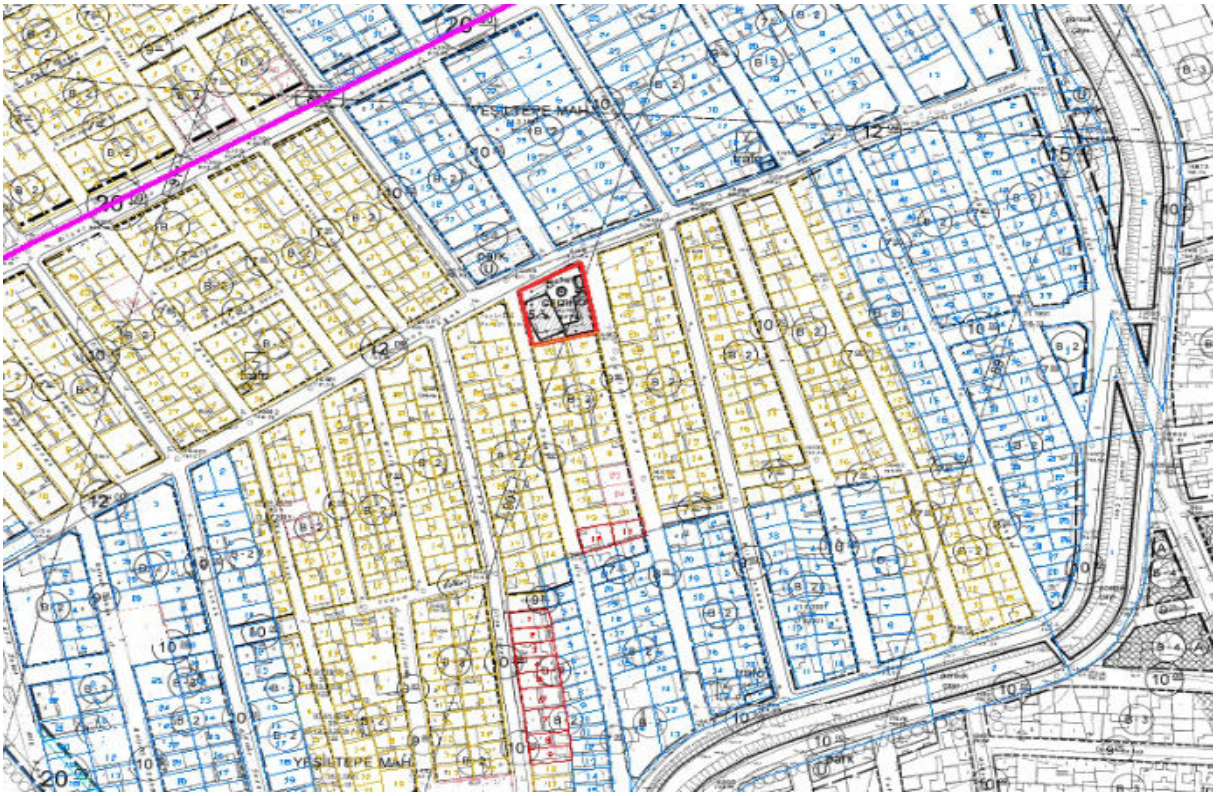

2- Yeşiltepe Mahallesinde bulunan tapunun 21m2d pafta, 7027 ada 1 parselinde kayıtlı üzerinde cami ve müştemilatı bulunan 1.081,00 m²'lik (102/1081) alanda hissemize düşen 102 m²'lik kısmı 06.02.2019 tarih ve 39 sayılı Meclis Kararı ile Diyanet İşleri Başkanlığı adına Tepebaşı İlçe Müftülüğüne 25 yıl süre ile tahsis edilmiştir.

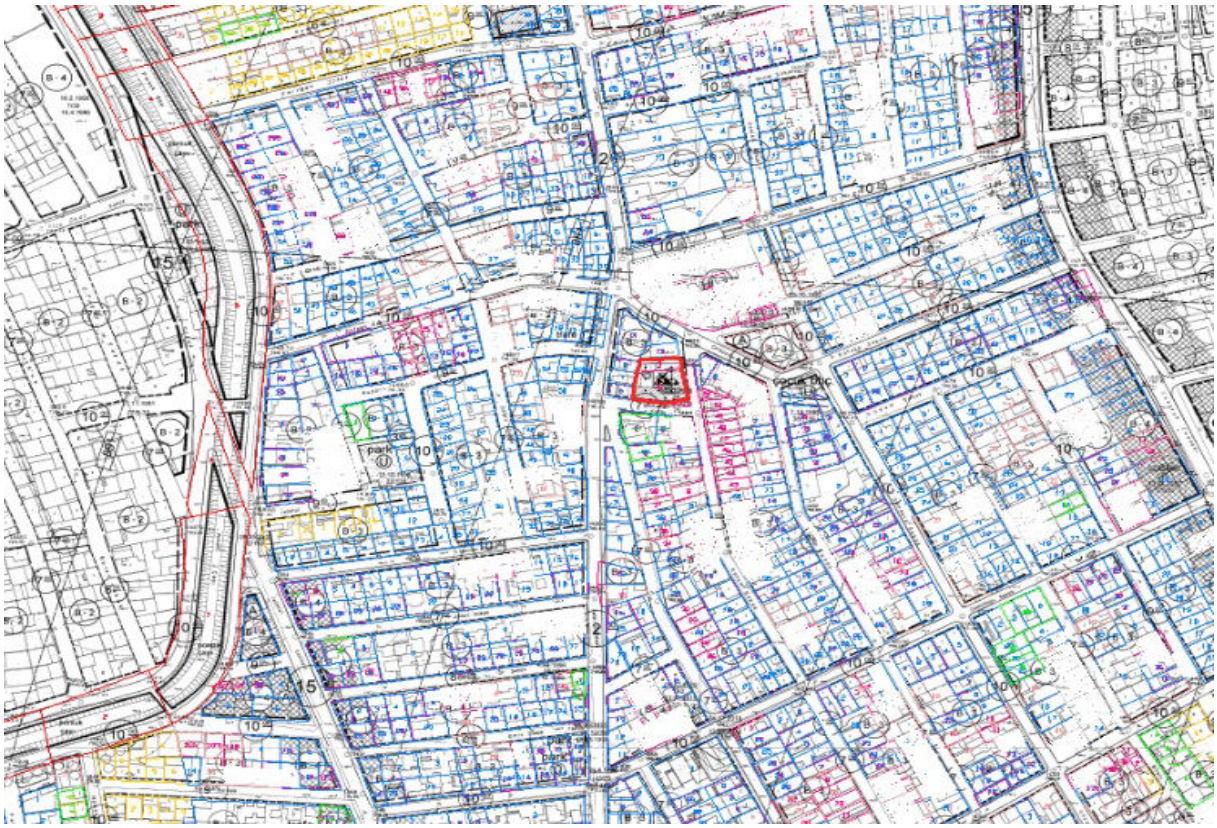

3- Mülkiyeti Belediyemize ait Sütlüce Mahallesi,İ25A21A1B pafta, 14609 ada 664,48 m²'lik 13 parsel sayılı taşınmazda (3539/33224)70,78 m²'lik hisse, 05.03.2019 tarih ve 56 sayılı Meclis Kararı ile Tepebaşı Kaymakamlığı İlçe Müftülüğü'ne 25 yıl süre ile tahsis edilmiştir.

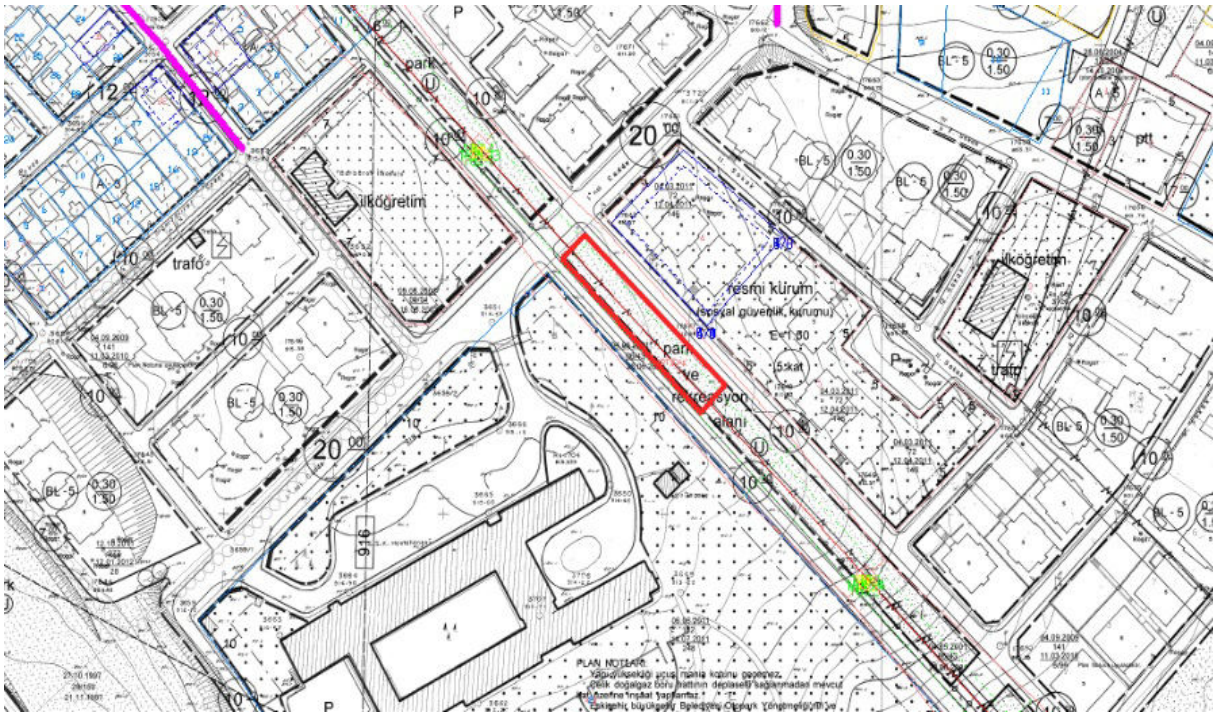

4-Mülkiyeti Belediyemize ait Uluönder Mahallesi Avlulu Çarşı 12 ve 14 nolu işyerleri 07.05.2019 tarih ve 100 sayılı Meclis Kararı ile Eskişehir Büyükşehir Belediyesi'ne 5 yıl süre ile aylık 1.110,00-TL bedelden tahsis edilmiştir.

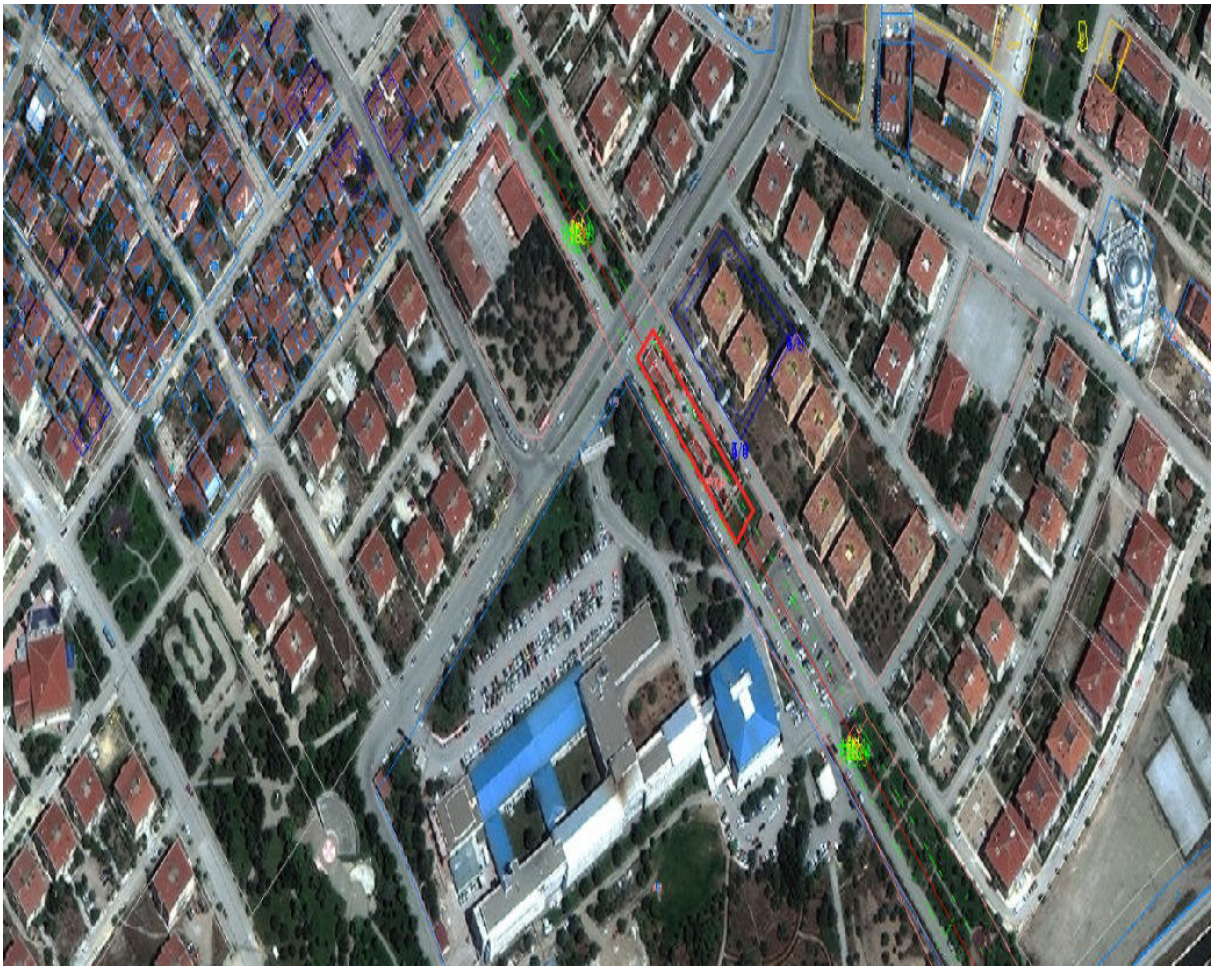

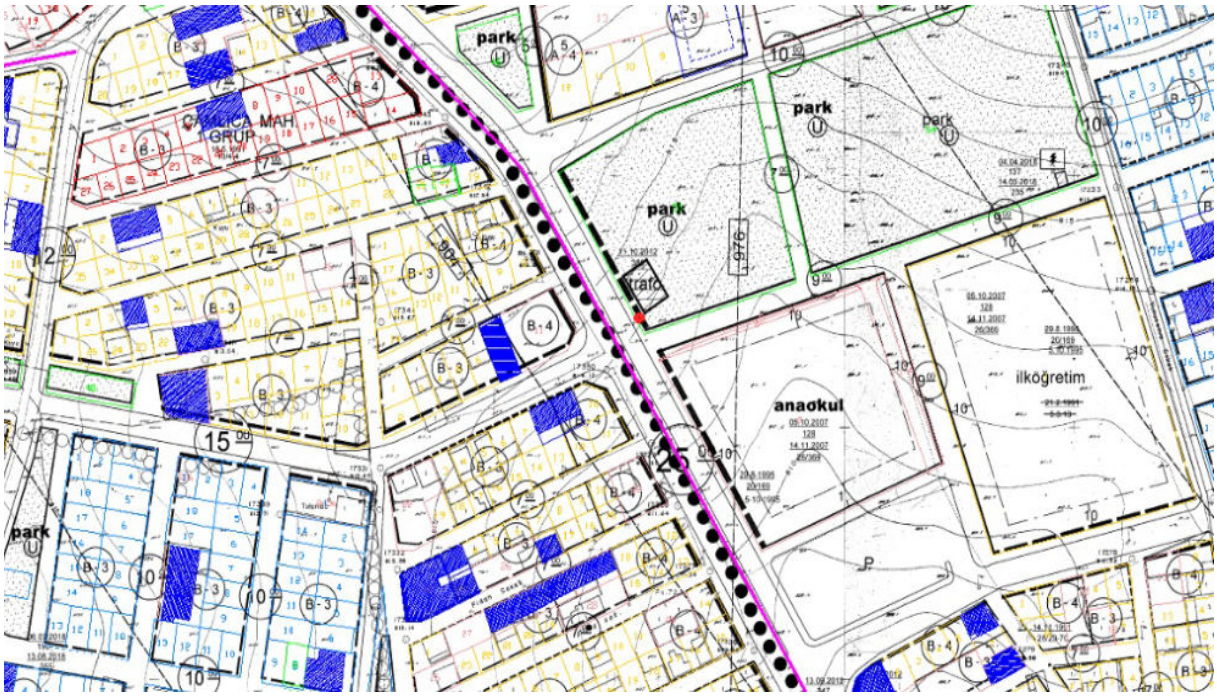

5- Mülkiyeti Belediyemize ait Çamlıca mahallesi tombakzade caddesi üzerinde bulunan park alanının 4 m²'lik kısmı "insansız su satış kabini" yapılmak üzere 14.06.2019 tarih ve 120 sayılı Meclis Kararı Eskişehir Büyükşehir Belediyesi ESKİ Genel Müdürlüğü'ne 5 yıl süre ile tahsis edilmiştir.

6- Mülkiyeti Belediyemize ait Ertuğrulgazi mahallesi Behiçbey sk.-Hacı Murat Sk.-Parlak Sk. arasında kalan park alanının 4 m²'lik kısmı "insansız su satış kabini" yapılmak üzere 14.06.2019 tarih ve 120 sayılı Meclis Kararı Eskişehir Büyükşehir Belediyesi ESKİ Genel Müdürlüğü'ne 5 yıl süre ile tahsis edilmiştir.

1.7 FEN İŞLERİ MÜDÜRLÜĞÜ

1-Performans Faaliyetler

P.H.1.3.1 Yıllık iş planların ve ekiplerin keşif çalışmaları sonucunda mahalle eksiklerinin tespit edilmesi. Müdürlüğe gelen dilekçelerin değerlendirilmesi ve plana dahil edilmesi. Gerekiyorsa ilgili bölgelerde kamulaştırma yapılması.

P.H.1.3.1.F.1 Yama Asfalt Yapılması(ton):

34.112 ton yama asfalt ile ihtiyaç duyulan tüm mahallelerimizdeki asfalt kaplamalı yollarda onarım yapılmıştır.

P.H.1.3.1.F.2 Kilit Taş Onarımı Yapılması(m2):

İlçemiz mahallelerinin sokaklarında bozulan yollarda 16.666 m^2 kilit taş onarımı yapılmıştır.

P.H.1.3.1.F.3 Altıgen Parke Taş Onarımı Yapılması(m2):

Yaya yollarında 12.609 m^2 altıgen parke taş onarımı yapılmıştır.

P.H.1.3.1.F.4 Asfalt Kaplama Yol Kaplama Yapılması(m2):

48.733 m^2 asfalt kaplama yol yapılmıştır.

P.H.1.3.1.F.5 Parke Taş ile Yol Kaplama Yapılması(m2):

107.581 m^2 parke taş ile yol kaplaması yapılmıştır.

P.H.1.4.1 Ekipler tarafından mahalle eksiklerinin tespit edilmesi. Mahalle muhtarları ile görüşülmesi. Yıllık iş planlarının yapılması. Müdürlüğe gelen dilekçelerin değerlendirilmesi. İhtiyaç halinde hizmet alımı yoluyla personel ve iş makinesi temini. Gerekli alanlarda kamulaştırma yapmak.

P.H.1.4.1.F.1 Bordür Döşenmesi(m):

24.516 m bordür döşenmesi işi yapılmıştır.

P.H.1.4.1.F.2 Parke Taş ve Desen Asfalt ile Kaldırım Yapılması(m2):

5.587 m^2 parke taş ve desen asfalt ile kaldırım yapılmıştır.

P.H.1.4.1.F.3 Bordür Onarımı Yapılması(m):

23.446 m bordür onarımı yapılmıştır.

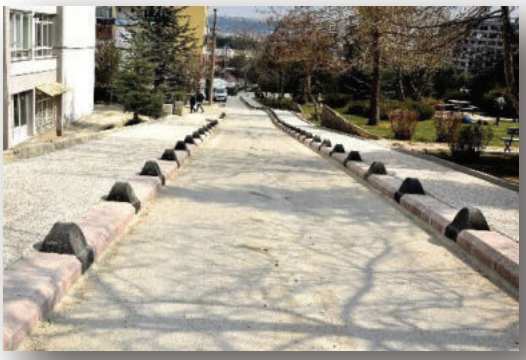

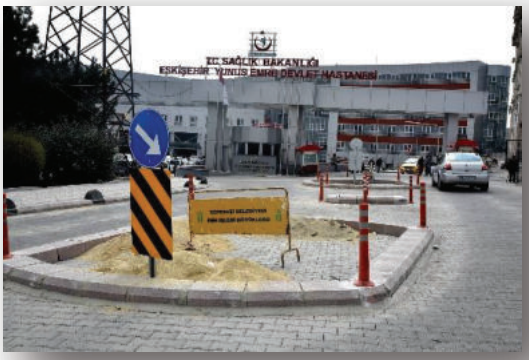
T.C. SAĞLIK BAKANLIĞI
ESKİŞEHİR YUNUS EMRE DEVLET HASTANESİ

TEPEBAŞI BELEDİYESİ
FEN İŞLERİ MÜDÜRLÜĞÜ

P.H.2.11.1 Vatandaşlarımızın hoşça vakit geçirebilecekleri, içinde okuma salonları, oyun ve müzikal etkinlik salonları ve tiyatro salonları bulunan alanlar oluşturmak. Sokak pazarlarının daha sağlıklı ve hijyenik ortamlarda hizmet vermesi için kapalı pazarlar yapmak. Boş zamanların değerlendirilebileceği, içinde kapalı yüzme havuzu, fitness salonları olan çok amaçlı çağdaş yapılar yapmak.

P.H.2.11.1.F.1 Sazova Kültür Merkezi İnşaatının Tamamlanması:

Kültür Merkezi İnşaatının tamamlanması için ödenek bulunmamaktadır.

P.H.2.11.1.F.2 Sosyal etkinlik Merkezleri (Gençlik merkezleri. Yaşlılara yönelik merkezler ,deneyimli kafeler, beldeevleri vb.) yapımı (adet)

Kumlubel ve Çukurhisar mahallelerinde 1 adet deneyimli kafe ve 1 adet belde evi yapımı tamamlanmıştır.

P.H.2.11.1.F.5 Hizmet binaları bakım onarım ve yapımları(okul cami ihalesi) (adet)

Yukarısöğütönü Mahallesinde bulunan, yaklaşık 90 metrekare büyüklüğündeki, çok amaçlı salon olarak planlanan ve toplantı, gösteri, nişan ve düğün törenlerine uygun olan Mahalle Konağına ait tüm tadilatlar tamamlanmış ve mahallelinin kullanımına sunulmuştur. Aynı şekilde bir önceki yıl yapımına başlanan Ertuğrulgazi Deneyimli Kafe de eksikleri tamamlatılarak hizmete açılmıştır. Aynı şekilde Kumlubel Mahallesi'ne de içerisinde çeşitli etkinlikler ve eğitimlerin yapıldığı 160 m^2 büyüklüğündeki Deneyimli Kafe binası bitirilmiştir. Muttalip Orta Mahallede bulunan Belediyemiz Depolama Alanı içerisine, müdürlüklerimiz arşivleme ihtiyaçlarına cevap verecek şekilde 540 m2 büyüklüğünde ki Arşiv Binası hizmete sunulmuştur. Çamlıca Mahallesinde bulunan Kapalı Pazaryerinde yoğun kullanımdan dolayı eskiyip tahrip olan mahallerinde çeşitli onarım çalışmaları yapılıp, binanın sağlıklı olarak hizmete devamlılığı sağlanmaya çalışılmıştır. Eğriöz Mahallesinde bulunan Sosyal Tesis Binasında da kullanımdan kaynaklı

bazı eskime hasarlar oluşmuş, bu sebeple yapıda gerekli bakım ve onarım çalışmaları yapılarak, mahalle sakinlerinin hizmetine sunulmuştur. Uludere Mahalle Konağı'nda da çeşitli boya tadilatları yapılmıştır. Muradiye Camisinde talep edilen betonarme bahçe duvarı bitirilmiştir. Tombakzade Parkı'nın Serdar Sokak cephesine yapılan yaklaşık 6 metre yükseklikte ki istinat duvarıyla, yol güvenliği emniyet altına alınmaya çalışılmış, yolda oluşabilecek hasarlarında önüne geçilmiştir. Çukurhisar Yeni Mahallede bunulan Hizmet binamız yanındaki eski atölye binası, atıl durumdan çıkartılarak belediyemizin etkinliklerini düzenleyebileceği ve mahallelinin düğün, nişan ve benzeri toplanma faaliyetlerinin gerçekleştirebilecekleri bir hizmet binasına dönüştürülmüştür. 650 m^2 büyüklüğündeki yapıdaki onarımlar tamamlanarak hizmete açılmaya hazır hale getirilmiştir. Kavacık Mahallesine de 100 m^2 büyüklükte mahallenin lojman olarak kullanabileceği tek katlı bir bina yapılmıştır.

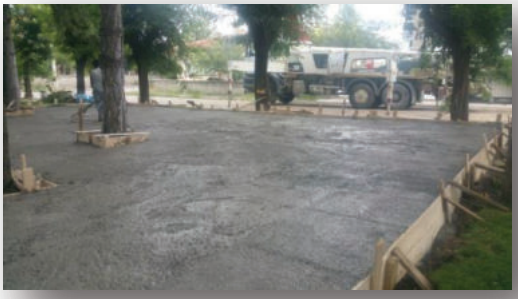

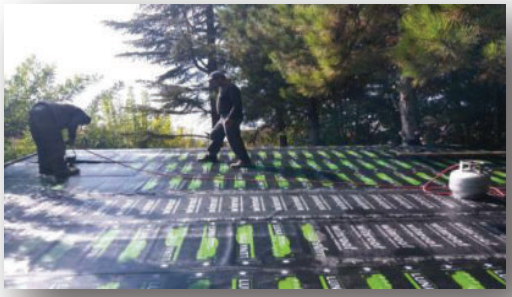

YUKARI
SÖĞÜTÖNÜ
BELDE EVİ

P.H.3.12.1.F.1 Belediye bünyesindeki binaların led aydınlatılmaya çevrilmesi (%):

Yeni yapılan tüm binalarda led armatürler kullanılmış olup şantiye iç ve saha aydınlatmalarının led aydınlatmaya çevrilmesine devam edilmiş ve %30 oranındaki hedefe ulaşılmıştır.

P.H.3.12.1.F.2 Güneş enerji santrallerinin kurulması (%):

Güneş enerjisi santrali kurulumu için fizibilite çalışmaları devam etmektedir.

2- Diğer Faaliyetler

- **Yol Ekipleri Çalışmaları:** Yol ekipleri tarafından 2019 yılında Tepebaşı Bölgesi'nde yer alan mahallelerde toplam 186.685 ton stabilize, mekanik, toprak, dolgu malzemesi sermiş; 48.551 ton hafriyat, çöp ve çamur, kaldırmıştır.

- **Izgara Ekipleri:** Izgara ekipleri, mahallelerde ızgara tamiratı, yapımı ve ızgaraların temizlenmesi çalışmalarını gerçekleştirmektedir. 2019 yılında toplam 54 adet ızgarada tamir, yapım ve temizleme çalışması gerçekleştirilmiştir.

- **Yıkım Çalışmaları:** Tepebaşı Belediyesi Fen İşleri Müdürlüğü'nce 2019 yılında 133 adedi harabe bina, 2 adedi kamulaştırma olmak üzere toplam 135 adet yıkım işlemi gerçekleştirilmiştir. Böylelikle geçmiş yıllarda olduğu gibi belediye can güvenliğine, vatandaş memnuniyetine ve kentsel görünüme verdiği önemi göstermiştir.

3. Araç Tamir/Bakım Faaliyetleri

3.1. Bakım:

İş Makinesi Sayısı	23
İş Kamyonu Sayısı	41
Otobüs Sayısı	4
Kamyonet Sayısı	2
Binek Otolar	8
Toplam Araç Sayısı	77

Yukarıda bulunan Müdürlüğümüz araçlarının yıl içinde her türlü bakımları yapılmıştır.

4-İşbirliği Faaliyetleri

Fen İşleri Müdürlüğü çalışmaları ortak bir zeminde paylaşmak ve koordinasyon sağlamak amacıyla AYKOME toplantılarına katılmıştır.

Eskişehir Büyükşehir Belediyesi, Odunpazarı Belediyesi, ESKİ, OEDAŞ, ESGAZ, Türk Telekom gibi kurumlarla düzenlenen İl Koordinasyon Kurulu toplantılarına katılım sağlayarak bu kurumlarla koordineli ve iş birliği içerisinde, faaliyetlere devam edilmiştir.

1.8 HUKUK İŞLERİ MÜDÜRLÜĞÜ

Faaliyet Konuları:

- **Adli Yargıda Görülen Davalar;**

Kamulaştırma bedelinin tescil ve tespiti, Kamulaştırmasız el atma nedeniyle tazminat, İş Hukukundan doğan davalar, Müdahalenin Meni, Ecrimisil, Kira bedelinin tespiti, Ödeme Emrinin iptali, Tahliye, Alacak, Rücu-en alacak Türk Ceza Kanunundan doğan davalar, İcra ve İflas Kanunundan doğan davalar, Maddi ve manevi Tazminat, Delil Tespiti, Ortaklığın Giderilmesi davaları ve Belediye Cezalarından doğan davalardır.

- **İdari Yargıda Görülen Davalar;**

İmar uygulamasından doğan davalar, Maddi ve Manevi Tazminat, Personel İşlemlerinden kaynaklanan davalar, 5393 ve 5216 sayılı Kanunun uygulanmasından doğan davalar, Hizmet kusurundan dolayı açılan tazminat davalarıdır.

Faaliyetler:

2019 yılı içerisinde, Eskişehir Tepebaşı Belediyesi Hukuk İşleri Müdürlüğü bünyesinde;

Hukuki süreç içerisinde, Belediyenin hak ve menfaatlerini temin, Müdafaa ve muhafazası için gerekli olan ve uygun görülen işlemler, yasal süreleri içinde yerine getirilmektedir. Bu çerçevede, davaların takibi ve yasal savunmalarının yapılamasına yönelik olarak Belediye aleyhine açılan davalara cevap dilekçeleri verilmesi, savunmaya esas teşkil edecek bilgi ve belgelerin ilgili dairelerden istenmesi, aleyhe unsurlar taşıyan Bilirkişi Raporlarına ve diğer ara kararlara karşı, yasal süresi içinde itirazların bildirilmesi, gerekli konularda İhtarname çekilmesi, İhtarnameye cevap verilmesi, Hasar tespiti yaptırılması, yeni dava açılması, yetkili Makam ve Merciiler nezdinde işlemlerin takip edilmesi, Harç, tebligat v.s. gibi masraf ve giderlerin yatırılması, Duruşma, Keşif ve Tespitlerde hazır bulunulması, Adli ve İdari Mahkemelerden verilen kararlar aleyhine İstinaf, Temyiz veya Tashih-i Karar yoluna gidilmesi, ödemelerle ilgili İbranameler hazırlanması işlemleri yapılmıştır.

6325 Sayılı Hukuk Uyuşmazlıklarında Arabuluculuk Kanunu doğrultusunda, Arabuluculuk Komisyonu tarafından arabuluculuk görüşmeleri yapılmaktadır.

1.8 HUKUK İŞLERİ MÜDÜRLÜĞÜ

Faaliyetler

İDARİ DAVALAR	
2019 Yılında Belediyeye Karşı Açılan İdari Davalar	**82 (4 Adet Vergi Mahkemesi)**
2019 Yılında Belediyenin Açtığı İdari Davalar	**2**
Toplam İdari Dava sayısı	**317 (14 Adet Vergi Mahkemesi)**
Dava Konuları	**İptal, Kamulaştırmasız El Atma, Tazminat**
HUKUK DAVALARI	
2019 Yılında Belediyeye Karşı Açılan Hukuk Davaları	**48 (16 Adet İş Mahkemesi)**
2019 Yılında Belediyenin Açtığı Hukuk Davaları	**10**
Toplam Hukuk Davaları Sayısı	**294 (71 Adet İş Mahkemesi)**
Dava Konuları	**10/C, Bedel artırımı, İşe İade, Alacak, Tazminat, Bedel Tespit Ve Tescili Kamulaştırmasız El Atma, İcra Memur Muamelesini Şikayet, Tapu Kaydının Düzeltilmesi, Mirasın Reddi, Rücuen Alacak, Menkul Tespit, Kıymet Taktirine İtiraz, Veraset**
CEZA DAVALARI	
2019 Yılında Belediyenin Açtığı Ceza Davaları	**41**
2019 Yılında Belediyeye Karşı Açılan Sulh Ceza Davaları	**5**
Toplam Ceza Davaları	**184 (5 Adet Sulh Ceza Mahkemesi)**
Suç Konuları	**Mühür Bozma, Kaçak İnşaat, Hırsızlık, Resmi Belgede Sahtecilik, Dolandırıcılık, Kamu Malına Zarar Verme, Kumar Oynanması İçin Yer ve İmkân Sağlamak, İdari Para Cezasının İptali**
2019 Yılında Yapılan İcra Takibi Sayısı	**157**
Toplam İcra Takibi Sayısı	**184**
2019 Yılı Hukuki Görüş Bildirim Sayısı	**2**
2019 Duruşmalara Katılım Sayısı	**761**
2019 Gerçekleştirilen Keşif Sayısı	**64**
2019 Yılında Yapılan Arabuluculuk Görüşmeleri	**22**

1.9 İMAR VE ŞEHİRCİLİK MÜDÜRLÜĞÜ

1-Performans Faaliyetler

P.H.1.5.1 Gereken konularda kamu kurumlarının görüşlerinin alınması, arazi çalışması yapılması, planların incelenmesi, hazırlanması, mahkeme kararınca iptal olan alanlarda yeniden 1/1000 ölçekli uygulama imar planı yapılması.

P.H.1.5.1.F.1 Kurumlardan görüş talep edilmesi:

İmar planı yapılmasına esas ilgili kurum görüşlerinin alınması yönünde Belediyemize yapılan başvurular doğrultusunda toplam 7 adet konuya ilişkin kurum görüşü sorulmuştur.

P.H.1.5.1.F.2 Arazi çalışması gerçekleştirilmesi:

Gerekiyorsa üst ölçek plan ya da plan değişikliklerinin onaylanmasını takiben 1/1000 ölçekli uygulama imar planı ya da değişikliklerinin incelenmesi kapsamında toplam 24 konuda 195 hektarlık alanda arazi çalışması gerçekleştirilmiştir.

P.H.1.5.1.F.3 Planların incelenmesi, hazırlanması:

Gerekiyorsa üst ölçek plan ya da plan değişikliklerinin onaylanmasını takiben 1/1000 ölçekli uygulama imar planı ya da değişikliklerinin incelenmesi kapsamında resen veya talep olmak üzere toplam 24 konuda 195 hektarlık alanda plan değişikliği veya plan yapımı dosyası incelenerek Meclis gündemine alınmıştır.

P.H.1.6.1 Analiz çalışmaların yapılması, kentsel dönüşüm modelinin belirlenmesi, gerek görüldüğü durumlarda paydaşlarla toplantılar düzenlenmesi (Belediye, Yatırımcı, Mülk sahipleri vb.)

P.H.1.6.1.F.1 Arazi çalışması gerçekleştirilmesi:

İlgili kurumlardan yetki devri yapılmadığı için gerçekleştirilememiştir.

P.H.1.6.1.F.2 Kentsel Dönüşüm Modelinin belirlenmesi:

İlgili kurumlardan yetki devri yapılmadığı için gerçekleştirilememiştir.

P.H.1.6.1.F.3 Gerek görüldüğü durumlarda paydaşlarla toplantılar düzenlenmesi:

İlgili kurumlardan yetki devri yapılmadığı için gerçekleştirilememiştir.

P.H.3.5.1 Belediye mülkiyetindeki arsaların konumlarına göre proje fikri geliştirilmesi, analiz çalışmalarının yapılması, avam projeleri hazırlanması, gerek görüldüğü durumlarda anket çalışması yapılması veya yaptırılması.

P.H.3.5.1.F.1 Belediye mülkiyetindeki arsaların konumlarına göre proje fikri geliştirilmesi:

*Zincirlikuyu Mahallesi Metin Özöğüt Huzurevi
*Fevzi Çakmak Mahallesi Çocuk Merkezi
*Fatih Mahallesi Çocuk Merkezi

*Akaryakıt İstasyonu Vaziyet Planı
*Zincirlikuyu Mahallesi Çocuk Merkezi
*Yunus Emre Parkı (Katlı Otopark)

P.H.3.5.1.F.2 Arazi çalışması gerçekleştirilen alanın oranı: Projelere yönelik arazi çalışmalarının tamamı yapılmıştır.

P.H.3.5.1.F.3 Hazırlanan Avam projelerin oranı: 3 adet avam proje çizilmiştir.

P.H.3.5.1.F.4 Gerek görüldüğü durumlarda anket çalışması yapılması veya yaptırılması: 2019 yılında anket çalışması yapılmamıştır.

P.H.4.1.1 Gerekli hallerde kamu kurumlarının görüşlerinin alınması, taleplerin incelenmesi ve olumlu/olumsuz sonuçlandırılması, Harita hizmetlerinin yapılması veya yaptırılması, Yapı Denetiminin yapılması veya yaptırılması, yaptırılması durumunda denetlenmesi.

P.H.4.1.1.F.2 Kurumlardan görüş talep edilmesi:

2019 yılında yönetmelik değişikliği nedeniyle tip proje uygulaması yapılamamıştır.

P.H.4.1.1.F.3 Taleplerin sonuçlandırılma oranı:

2019 yılında yönetmelik değişikliği nedeniyle tip proje uygulaması yapılamamıştır.

P.H.4.1.1.F.4 Harita hizmetlerinin yapılması veya yaptırılması:

2019 yılında yönetmelik değişikliği nedeniyle tip proje uygulaması yapılamamıştır.

P.H.4.1.1.F.5 Tip proje uygulamalarının yapı denetiminin yapılması ve yaptırılmasının oranı:

2019 yılında yönetmelik değişikliği nedeniyle tip proje uygulaması yapılamamıştır.

2-Faaliyetler

İMAR VE ŞEHİRCİLİK MÜDÜRLÜĞÜ FAALİYETLERİ

- **TEKNİK BÜRO SERVİSİ**

İncelenen proje sayısı	725
Kurulan kat irtifakı sayısı	397
Giriş yapılan tadilat projesi sayısı	262
Isı yalıtım vizesi sayısı	640
Giriş yapılan asansör ruhsatı sayısı	626

- **RUHSAT SERVİSİ**

Verilen ruhsat belgesi sayısı	852
Yeni yapı ruhsatı verilen mesken sayısı	2499
Ruhsat süre uzatımı sayısı	18

- **İSKÂN SERVİSİ**

Verilen yapı kullanma izin belgesi sayısı	863
Yapı kullanma izin belgesi verilen mesken sayısı	5734

- **PLANLAMA SERVİSİ**

Çeşitli kurumlardan gelen yazı sayısı	442
Vatandaşlara yazılan yazı yazısı (dilekçeye cevaben)	207
Diğer kurumlara gönderilen yazı adedi	432
İmar planı Bilgi verilen imar planı değişikliği adedi	85
Meclise sevk edilen imar planı değişikliği sayısı	24
Açılan davalara karşılık olarak yazılı savunma sayısı	178

- **HARİTA SERVİSİ**

Tevhit, ifraz, yola terk ve yol fazlası işlemlerinin gerekli olanlarına ilişkin tek bir harita dosyası şeklinde Belediyemize başvurulmakta ve Belediyemizce işlem yapılmaktadır.

o **2019** yılında toplam **219 adet Harita Dosyası** Encümene sevk edilmiştir

Tevhit* işlemi yapılan parsel sayısı	61
İfraz** işlemi yapılan parsel sayısı	20
Yola terk işlemi yapılan parsel sayısı	83
Yol fazlası işlemi sayısı	38
Bağış yapılan parsel sayısı	17

* Parsellerin Birleştirilmesi
** Parsellerin Bölünmesi

- **İMAR ÇAPI SERVİSİ**

Verilen bilgi formu sayısı	90
Verilen çap sayısı	496
Verilen kısıtlık belgesi sayısı	9

- **HAKEDİŞ SERVİSİ**

Hakediş sayısı	2304
İş bitirme sayısı	754
Fesih sayısı	146
Şantiye şefi istifa sayısı	256
Şantiye şefi atama sayısı	175
Yapı denetim personel devir sayısı	197
Yılsonu seviye tespiti yapılan bina sayısı	1940

- **ARŞİV SERVİSİ**

Arşivlenen dosya sayısı	5658
Değerlendirilen arşiv talebi sayısı	10115
Arşiv Belgelerinden suret verilen vatandaş sayısı	5248
Kurum içi arşiv belgelerinden verilen suret sayısı	4867

DANIŞMA SERVİSİ

Girişi yapılan evrak sayısı	17923
Çıkışı yapılan evrak sayısı	7136
Resmi kurumlarla yapılan yazışma sayısı	4972

1.10 İNSAN KAYNAKLARI VE EĞİTİM MÜDÜRLÜĞÜ

1-Performans Faaliyetler

P.H.3.7.1 Eğitim ihtiyaçlarının belirlenerek, yerel hizmetler ve hukuki gelişmeler konularında çalışmalar yapan kuruluşları takip etmek ve düzenlenen seminer, konferans, sempozyum gibi faaliyetlere katılmak. İşyeri idari kurullarını aktif hale getirmek.

P.H.3.7.1.F.1. Hizmet içi eğitim verilmesi, seminer, sempozyum vb organizasyonlara katılım sağlanması (saat):

2019 yılında Belediyemiz personelinden, 38 personele 401 saat hizmet içi eğitim verilmiştir.

Ayrıca, 2019 yılında Belediye personelinden 10 kişinin seminer, fuar ve kongreye katılımı sağlanmıştır.

P.H.3.7.1.F.2. İşçi ve memur sendikaları ile müşterek ihtiyaca yönelik eğitim programlarının hazırlanması:

İşçi ve Memur Sendikalarının temsilcileri ile personelin müşterek ihtiyacına yönelik birlikte eğitim programı hazırlanmıştır.

P.H.3.7.1.F.3. İşe Yeni başlayanlara özlük hakları ile ilgili bilgi ve kurum oryantasyonu yapılması:

2019 yılında yeni işe başlayanlara gerekli bilgiler verilmiştir.

2-Faaliyetler

1. **İşe Başlama-İşten Ayrılma-Emeklilik İşlemleri:**

	İŞE BAŞLAMA	İŞTEN AYRILMA
Memur	2	12
Daimi İşçi	----	3
Geçici İşçi	----	----
Sözleşmeli Personel	3	----

Emeklilik, nakil, işe başlama ve işten ayrılma işlemleri mevzuat çerçevesinde yerine getirilmiştir.

2. **Diğer Faaliyetler:** İnsan Kaynakları ve Eğitim Müdürlüğü'nde ayrıca,

. Maaş Bordroları aylık olarak düzenli bir şekilde hazırlanarak Mali Hizmetler Müdürlüğü'ne gönderilmiştir.

. Memurların terfi (308) işlemleri yapılmıştır.

. Memurların nakil geliş (1), açıktan atama (1) nakil gidiş (2), Emeklilik (9) ve Vefat (1); Daimi İşçilerin Emeklilik (3) ve Sözleşmeli Personel Atama (3) işlemleri gerçekleştirilmiştir

. Memur, Sözleşmeli Personel ve İşçi özlük dosyaları düzenlenmiştir.

. Bir üst öğrenimlerini tamamlayarak diplomalarını getiren memur personelin intibakları yapılmıştır

. 3308 sayılı yasa kapsamında 27 adet Meslek Lisesi öğrencilerine staj yaptırılmış olup ayrıca yaz dönemi içinde 5 Meslek Lisesi ve 229 üniversite öğrencisine de staj yaptırılmıştır.

İş Güvenliği Birimi;

. Saha gözetimleri aylık olarak düzenli olarak yapılmıştır.

. Tepebaşı Hizmet Binası, Kültür ve Sosyal İşler Müdürlüğü ve bağlı olduğu birimler, Sağlık İşleri Müdürlüğü ve bağlı olduğu birimler Su Sporları Merkezi, Veteriner İşleri Müdürlüğü ve bağlı olduğu birimler, Temizlik İşleri Müdürlüğü ve bağlı olduğu birimler, Sosyal Yardım İşleri Müdürlüğü ve bağlı olduğu birimlerin risk değerlendirmeleri yapılmıştır.

. Çalışan sayısı gözetmeksizin Tepebaşı Belediyesi İSG Kurulu kurulmuş olup, birim amirleri ve her birimden atanan çalışan temsilciler ile kurullar yapılarak kurul toplantıları yapılmıştır.

. Çalışanlara temel iş güvenliği eğitimi verilmiş, eğitim sonunda sınav yapılarak eğitimin etkinliği ölçülmüştür.

. Saha denetimleri yapılmıştır.

. İş Makinaları bakım ve periyodik kontrolleri yapılmıştr.

. Tepebaşı Hizmet Binası, Kültür ve Sosyal İşler Müdürlüğü ve bağlı olduğu birimler, Sağlık İşleri Müdürlüğü ve bağlı olduğu birimler Su Sporları Merkezi, Veteriner İşleri Müdürlüğü ve bağlı olduğu birimler, Temizlik İşleri Müdürlüğü ve bağlı olduğu birimler, Sosyal Yardım İşleri Müdürlüğü ve bağlı olduğu birimlerin yangın tüplerinin dolumları yenilenmiştir.

. İlgili yönetmelik gereği tüm çalışanlarımız meslek grupları ile ilişkili Mesleki Eğitimini almış ve çalışanlarımız belgelendirilmiştir.

. Stajyer öğrencilere temel iş güvenliği eğitimi verilmiş, eğitim sonunda sınav yapılarak eğitimin etkinliği ölçülmüştür.

. Acil Durum Planı Hazırlanmıştır.

. Acil Durum Ekipleri oluşturularak Yangın Eğitimi ve Tatbikatı yapılmıştır.

. Acil Durum Ekipleri oluşturularak ekip üyelerine İlk Yardım Eğitimi verilmiştir.

. İş Kazası Sonucu Tekrar Eğitimleri verilmiştir.

1.11 KADIN VE AİLE HİZMETLERİ MÜDÜRLÜĞÜ

1-Performans Faaliyetler

P.H.2.2.1 İlçemizin ihtiyaç analizinin ve sorun tespitinin yapılması için gerekli kurum kuruluşlarla işbirliği yapmak. Bu doğrultuda bilgilendirici çalışmalar yapmak.

P.H.2.2.1.F.1 Yeni doğan bebeklere hoş geldin ziyaretlerinin yapılması:

Tepebaşı bölgesindeki 4 tane bebeğe hoş geldin ziyareti yapılmıştır.

P.H.2.2.1.F.2 Yeni evlenen çiftlere tebrik ziyaretlerinin yapılması:

Tepebaşı bölgesinde yeni evlenen 258 tane çifte belediyemiz adına hediye verilmiştir.

P.H.2.2.1.F.3 Aile kurumunu destekleyici "Aile İçi İletişim" konulu seminerlerin düzenlenmesi:

"Aile İçi İletişim" konulu seminerleri verecek olan kişinin planlarındaki aksamalardan dolayı, seminerlerin daha sonra yapılmasına karar verilmiştir.

P.H.2.12.1 Kamu kuruluşları, Sivil toplum kuruluşları, Üniversiteler, Kolluk kuvvetleri ve diğer yerel yönetimler ile işbirliği yapmak. Belediye ve beldeevlerinde eğitimler düzenlemek, tiyatrolar gerçekleştirmek ve bilgi vermek.

P.H.2.12.1.F.1 Kadın ve Aile Hizmetleri Müdürlüğü tanıtım broşürlerin hazırlanması ve dağıtılması:

Belde evlerinde ve diğer kurum kuruşlarla yapılan ortak etkinliklerde 2202 adet broşür dağıtımı sağlanmıştır.

P.H.2.12.1.F.2 Aile içi iletişimi arttırmak için eğitimler düzenlemek:

Belediyemize ait Gazipaşa Belde evinde ve Bahçelievler Belde evinde kurumumuz Sosyal Hizmet Uzmanı Ecem KÖSE tarafından "Aile İçi İletişim" konulu eğitim yapılmıştır.

P.H.2.12.1.F.3 Sağlıklı evlilik, evlilik öncesi eğitimi ile aile planlaması hakkında bilgi vermek:

Belediyemize ait Esentepe Çocuk Sanat ve Kültür Merkezinde ve Zişan Kızılcıklı Belde evinde kurumumuz Psikoloğu Derya GEZER tarafından "Sağlıklı Evlilik, Evlilik Öncesi Eğitimi ile Aile Planlaması" konulu sunum yapılmıştır.

P.H.2.12.1.F.4 Aile olma, ailede karar verme, aile içi şiddet ile ilgili doğaçlama tiyatrolar sergilemek:

23 Nisan Çocuk Sanat ve Kültür Merkezi ile iletişimde olunup, 2020 yılı için çalışmaların yapılması planlandı.

P.H.2.12.1.F.5 Aile Danışma, Kadın Danışma ve Dayanışma Merkezinin açılması için çalışmalar yürütmek:

Kadın Danışma ve Dayanışma Biriminin açılmasına yönelik altyapı çalışmaları devam etmektedir. Bu süreçte Belediyemiz Zişan Kızılcıklı Belde evinde kurumumuz Psikoloğu Derya GEZER tarafından terapi ve danışmanlık hizmeti pilot uygulama olarak başlatılmıştır.

P.H.2.13.1 Kamu kuruluşları, sivil toplum kuruluşları, üniversiteler, kolluk kuvvetleri ve diğer yerel yönetimler ile işbirliği yapmak. Kadın Konuk Evi'nde verilen hizmetleri geliştirmek ve iyileştirmek.

P.H.2.13.1.F.1 Kadınlara ve çocuklara sosyal aktiviteler(tiyatro, sinema, piknik, şehir turları, lunapark etkinliği, çocuklar için yaz okulu, kurum içi sinema günü etkinliği) düzenlenmesi ve katılımların sağlanması

Kurumda kalan 20 kadın ve 6 çocuk, kurum personeli eşliğinde tiyatroya, sinemaya, pikniğe, kitap fuarına , çocuk oyun merkezine, özel günlerdeki kahvaltı ve yemek organizasyonlarına götürülmüşlerdir. Kurum içinde de personel eşliğinde film izleme, meditasyon, yoga ve amigurumi gibi etkinlikler yaptırılarak, kaliteli vakit geçirmeleri sağlanmıştır.

P.H.2.13.1.F.2 Kadın ve çocuklara eğitim desteğinin sağlanması (takviye derslerin ve kitapların sağlanması, talep doğrultusunda çeşitli mesleki eğitimlerin araştırılarak yönlendirmenin yapılması)

Kurumda kalan, okula giden 4 çocuk ve okul öncesi 2 çocukla eğitsel ve sanatsal faaliyetler yapılmış, aynı 6 çocuğa gerekli kırtasiye malzemeleri tedarik edilmiştir.

P.H.2.13.1.F.3 Kadın Sığınma Evi için yeni bir yer araştırılması için çalışmalar yapılması

Kadın Sığınmaevi yer değişimi için altyapı çalışmaları devam etmektedir.

P.H.2.13.1.F.4 Belediye personeline, kadına yönelik aile içi şiddet, toplumsal cinsiyet farkındalığı, kadın sağlığı, kadın hakları ve çocuk ihmal ve istismar konularında sunumlar yapılması

2019 yılında belediye personeline 4 kez kadına yönelik aile içi şiddet, toplumsal cinsiyet farkındalığı, kadın sağlığı, kadın hakları ve çocuk ihmal ve istismar konularında sunumlar yapılmıştır.

P.H.2.13.1.F.5 Belediye beldeevlerindeki ve Kadın Sığınma evindeki kadınlara, kadına yönelik aile içi şiddet, toplumsal cinsiyet farkındalığı, kadın sağlığı, kadın hakları ve çocuk ihmal ve istismar konularında sunumlar yapılması.

2019 yılı içinde 5 kez belediyemize ait beldeevlerinde ve kurumda kalan kadınlara kadına yönelik aile içi şiddet, toplumsal cinsiyet farkındalığı, kadın sağlığı, kadın hakları ve çocuk ihmal ve istismar konularında sunumlar yapılmıştır.

2-Faaliyetler

Belediyemiz bünyesinde hizmet vermekte olan Kadın Sığınma Evi'nde 1 Ocak 2019- 31 Aralık 2019 tarihleri arasında 20 kadın ve 6 çocuk olmak üzere 26 kişiye başta güvenli barınma hizmeti olmak üzere, ücretsiz hukuki danışmanlık, psiko-sosyal destek, ekonomik destek, istihdam desteği, eşya, kıyafet vb gibi ayni yardım desteği, eğitim desteği ve sağlık hizmeti desteği verilmiştir. Şehirdeki çeşitli kamu ve sivil toplum kurumları - Tepebaşı Kaymakamlığı, Eskişehir Barosu, kadın odaklı çalışmalar yürütmekte olan STK'lar, İl Sağlık Müdürlüğü, Aile ve Sosyal Politikalar İl Müdürlüğü, İl Emniyet Müdürlüğü, İl Milli Eğitim Müdürlüğü, Osmangazi ve Anadolu Üniversitesi Kadın Çalışmaları Merkezleri, Eskişehir Kent Konseyi, Odunpazarı Kent Konseyi ve Tepebaşı Sağlıklı Kentler Kent Konseyi ile işbirliği halinde çalışılmaktadır.

2019 yılında Kadın Sığınma Evi'nde yapılan faaliyetler, projeler, katılım sağlanan eğitim ve toplantılar aşağıda yer almaktadır.

Kadınlara yönelik faaliyetler;

- Sene içerisinde 20 kadına hizmet verilmiştir.
- Kadına yönelik şiddet hareketleriyle, töre ve namus cinayetlerinin önlenmesi için alınacak tedbirlere yönelik il genelinde yapılan tüm toplantı ve etkinliklere katılım sağlanmıştır.
- Ankara'da Türkiye Belediyeler Birliği'nin düzenlemiş olduğu "Belediye Kadın Sığınmaevi Personel Eğitimi'ne" katılım sağlanmıştır.
- Türkiye Aile Sağlığı ve Planlaması Vakfı tarafından düzenlenen 'Yerel Yönetimler ve Toplumsal Cinsiyet Eşitliği' çalıştayına katılım sağlanmıştır.
- BEBKA tarafından düzenlenen "Güçlü Uzman, Güçlü Kadın ve Güçlü Toplum" projesi kapsamında ki eğitime katılım sağlanmıştır.

- Anadolu Üniversitesi Turizm Fakultesi'nde "Toplumsal Cinsiyet" konulu sunum yapılmıştır.
- Mor Çatı ve Hollanda Konsolosluğunun düzenlemiş olduğu "Dayanışma Merkezi ve Sığınaklarda Çalışan Sosyal Çalışmacılara Yönelik Bilgi ve Deneyim Atölyesi"ne katılım sağlanmıştır.
- Anadolu Üniversitesi hukuk öğrencilerinden Dorlion Grubunun düzenlemiş olduğu "Dorlion 2019 Hukuk Zirvesi"ne katılım sağlanıp sunum yapılmıştır.
- İnsan Kaynağını Geliştirme Vakfı'nın düzenlemiş olduğu "Ben Erkek Olsaydım" konulu çalıştaya katılım sağlanıp sunum yapılmıştır.
- 8 Mart Dünya Kadınlar Günü farkındalık çalışması kapsamında belirli kafelerle görüşülüp wi-fi şifreleri "kadınlargünü", "şiddeteson" gibi günün anlam ve önemini vurgulayan ifadelerle değiştirilmiştir.
- 19 Mayıs Gençlik Merkezinde genç kadınlarla "Öykülerle İhtiyaç Atölyesi" çalışması yapılmıştır.
- 8 Mart Dünya Kadınlar Günü ve 25 Kasım Uluslararası Kadına Yönelik Şiddetle Mücadele Günü dolayısıyla Tepebaşı Belediyesi, Büyükşehir Belediyesi, Odunpazarı Belediyesi, 3 Kent Konseyi,2 Üniversitenin Kadın Araştırmaları Merkezleri (AKAUM-ESKAM) ve Eskişehir Barosu Kadın Hakları Komisyonu ile bir araya gelinerek koordinasyon toplantıları gerçekleştirilmiş ve yapılacak olan etkinlikler planlanmıştır. Bu doğrultuda yapılan basın açıklamalarına katılım sağlanmıştır.

- Kadın ve Aile Hizmetleri Müdürlüğü olarak iş birliği halinde çalışmış olduğumuz kurum, kuruluş ve şahıslara teşekkür amaçlı düzenlenen kahvaltı organizasyonumuzda 8 Mart basın açıklaması yapılmıştır.

- 8 Mart dolayısıyla Kızılinler Mahallesinde Kadın ve Aile Hizmetleri Müdürlüğü, Kırsal Müdürlüğü, Dış İlişkiler Müdürlüğü ve Sağlıklı Kentler Konseyi'nin ortak çalışması ile düzenlediğimiz yemekli eğlenceye katılım sağlanmıştır

- Eskişehir Sanat ve Toplum Derneği ile Tepebaşı Belediyesinin işbirliği ile gerçekleştirilen "Bilgi Güçtür, Kadına Şiddete Hayır!" konulu panele hem konuşmacı hem de katılımcı olarak katılım sağlanmıştır.

- Belediye içi düzenlenen eğitim, sunum, toplantı ve söyleşilere katılım sağlanmıştır.
- Toplumsal Cinsiyet", "Kadına Yönelik Şiddet" ve "Kadın Sığınmaevi'nde Yaşam" konulu sunumlar Belediyemiz Fen İşleri Müdürlüğünde 50 personele, Temizlik İşleri Müdürlüğünde 27 personele, Belediye binası içinde 22 Zabıta Personeline ve Sosyal Kültür İşler Müdürlüğüne bağlı 20 beldeevi sorumlusuna yapılmıştır.
- Belediyemiz Esentepe Çocuk Sanat Merkezinde 12 ve Zişan Kızılcıklı Beldeevinde 21 kursiyere "Sağlıklı Evlilik" konulu sunum yapılmıştır.
- Belediyemiz Gazipaşa Beldeevinde 12 ve Bahçelievler Beldeevinde 12 kursiyere "Aile İçi İletişim" konulu sunum yapılmıştır.
- Yıl içerisinde düzenli olarak kurumda kalan kadınlarla ev toplantısı, kurumun güvenlikleri ve personel ile değerlendirme komisyonu toplantıları yapılmıştır.
- Sene içerisinde kadın sığınma evinde kalan 20 kadına "Toplumsal Cinsiyet", "Kadına Yönelik Şiddet" , "Kadın Sığınma Evi'nde Yaşam", "Çocuk İhmal ve İstismarı", ve "Cinsel Sağlık" konulu sunumlar yapılmıştır.
- Kurumda kalan kadınlara KETEM hakkında bilgi verilmiş ve kadınlar KETEM'e yönlendirilerek sağlık taramasından geçirilmişlerdir.
- Eve çıkan 1 kadına eşya yardımı sağlanmıştır.
- Kurumda kalan kadınların kendilerine gelir sağlamaları için örgü bebek yapımı (amigurumi) atölyeleri düzenlemiş el işçiliği ürünler yapmaları desteklenmiştir.
- Sene içerisinde kurumda kalan kadınlarla düzenli olarak "Hayal Kurma Etkinliği" ve "Meditasyon" yapılmıştır.

Çocuklara yönelik faaliyetler;

- Sene içerisinde 6 çocuğa hizmet verilmiştir.
- Kurumda kalan çocuklar ihtiyaç doğrultusunda kuaföre götürülmüşlerdir.
- Sene içerisinde kurumda kalan çocuklarla "Kiko ve El" kitabı üzerinden cinsel ihmal ve istismar konulu bilgilendirme çalışması yapılmıştır.
- Kurumdaki çocuklar Belediyemize bağlı Beldeevlerindeki kurslara gönderilmişlerdir.

Sosyal Faaliyetler;

- Kurumda kalan kadınlar 3 kere tiyatroya götürülmüşlerdir.
- Kurumda kalan çocuklar 2 kere tiyatroya ve 1 kere sinemaya götürülmüşlerdir.
- Kurumdaki kadınlar ve çocuklara kurum içinde çeşitli filmler izletilmiştir.
- Kurumda kalan kadınlar ve çocuklar düzenlenen organizasyonlara (sunum, yemek, kahvaltı, piknik, kent gezileri, müzeler) götürülmüşlerdir.
- Yıl içerisinde kurumda kalan kadınlara kişisel gelişimleri ve farkındalıkları için çeşitli videolar (sağlık, başarı öyküleri, vb.) izletilmiştir.
- Kurumda kalan kadınlarla düzenli olarak "Amigurumi", "Yoga" ve "Kardiyo" gibi etkinlikler yapılmıştır.
- Kurumda kalan çocuklar personel eşliğinde sömestr tatili sebebiyle Cafe Joy oyun parkına götürülmüşlerdir.
- Kurumda kalan çocuklar ve anneleri Eskişehir TÜYAP kitap fuarına götürülmüşler ve kitap almaları sağlanmıştır.

1.12 KIRSAL HİZMETLER MÜDÜRLÜĞÜ

1-Performans Faaliyetler

P.H.4.2.1 Çiftçi ziyaretlerinde bulunmak, bilgilendirme ve teşvik eğitimleri düzenlemek. Kooperatif, STK ve meslek odaları ile işbirliği içerisinde olmak. Fuarlara katılım sağlamak.

P.H.4.2.1.F.1 Kırsalda eğitim ve yayım çalışması yapılacak üretici sayısı:

2019 yılı içerisinde 1058 üretici ile birebir görüşmeler yapılarak Tarım ve Hayvancılık konularında bilgilendirilmiştir.

P.H.4.2.1.F.2 Kırsal faaliyet bölgelerinde; bitkisel, hayvansal üretim ve yerel ürünlerin üretimini arttırmaya yönelik destekleyici çalışmalarda bulunmak ve eğitim düzenlemek:

Şükranlılar Kültür Dayanışma Dernek üyelerine ve 29. Ekim Gençlik Merkezinde 2 adet Meyve Bahçe Tesisi Kurulumu, Budama, Aşılama, Hastalık ve Zararlılarla Mücadele konuların da vatandaşlarımıza toplamda 3 adet teorik ve uygulamalı eğitim düzenlenmiştir

Uludere Mahallesindeki Süt Toplama Merkezi'nde Kırsal Kalkınma Kurulu destekleri ile Büyükbaş sağım hijyeni ve teknikleri ve süt verimini ve kalitesini artırıcı yem rasyonları eğitimi verilmiştir. Koyun ve Keçilerde Hakkında Bilmek istedikleriniz konulu ve Koyun keçilerde damızlık seçimi gebelik kontrolü (ultrason) ve Beslenme konulu 2 adet eğitim Prof. Dr. Mustafa OĞAN ve Veteriner Hekim Erol ARSLAN'ın anlatımıyla düzenlenmiştir.

Keskin Deneyimli Kafe ve Çukurhisar Belde evinde, Bozdağ Mahallesi ve Tekeciler Mahallesi Uludere Mahallesi kadınlara toplamda 5 adet Prof. Dr. Gülcan KINACI ile sağlıklı beslenme konularında eğitim düzenlenmiştir.

Cahide Aydıntürk Fevziye Demiray belde evi, Batıkent Belde evi, Mustafa Kemal Paşa Belde evi, Çamlıca Belde Evi'nde toplamda 4 adet Organik tarım ve İyi tarım uygulamaları ürünleri ile ilgili tüketici bilinçlendirme eğitimleri düzenlendi.

Genel katılımlı 'Hobi Bahçelerinde Sebze Yetiştiriciliği' ve Gazi Mustafa Kemal Paşa belde evinde bölge üreticine Sebzecilik konularında 2 adet eğitim düzenlendi.

Atalantekke Mahallesi'ndeki kadınların çilek üretimini desteklemek amacıyla almasının, 14 kadın üreticiye 30 bin adet Albion cinsi çilek fidesi ücretsiz olarak dağıtıldı.

P.H.4.2.1.F.3 Tarımsal, hayvansal ve yerel ürünler konularında bilgilendirici broşür, afiş ve el kitapçığı hazırlamak: 2019 yılında 1200 adet hazırlanan broşür, afiş ve el kitapçığı dağıtılmıştır.

P.H.4.2.1.F.4 Yerel sebze ve meyve çeşitlerinin korunması amacıyla tohum takas ve fide dağıtım etkinlikleri düzenlemek:

2019 yılında 1 adet Kozkayı mahallesinde, yerel sebze ve meyve çeşitlerinin korunması amacıyla 4. Tohum Takas Şenliği etkinliğine katılındı.

2-Faaliyetler

2019 yılında İlçemize bağlı köyler (mahallelerde) ziyaret edilerek 1058 üretici ile yerinde görüşülmüştür. Bunun yanı sıra, kahvehaneler ve muhtarlıklarda çiftçi gurupları ile görüşülerek; meyve bahçesi kurma, bakım ve budama, sebzelerin ekim-dikimi, sulama ve bakımı, bitki hastalık ve zararlıları ile mücadele, hububat-nadas ekim nöbetinde toprak işleme, hububatlarda ekim ve gübreleme, yabancı otlarla mücadele, baklagil ve yem bitkileri yetiştiriciliği, hayvan bakım ve besleme, hayvan sağlığında koruyucu hekimlik, sürü yönetimi ve damızlık hayvan seçimi, arıcılık, mantarcılık, tıbbı aromatik bitki yetiştiriciliği, organik tarım ve iyi tarım uygulamaları gibi konularında bilgilendirme yapılmıştır. Kooperatifçilik ve pazarlama yöntemleri, sütün sağımla beraber soğutularak ürün kalitesinin bozulmadan tüketime sunulması konularında bilgilendirme ve eğitim çalışmalarında bulunulmuştur. Kırsal Kalkınma Kurulu ile Kırsal Gelişim Planları üzerinde gelişen gündem konularına göre düzenli toplantılar yapılarak faaliyetlerine devam etmektedir.

Sakintepe Soğuk Hava Deposu

2019 yılı itibariyle Tepebaşı Belediyesi Soğuk Hava Deposunda 550 ton yaş meyve ve sebze muhafaza edilerek bölge üreticimize ekonomik katkılar sağlamıştır.

Cumhuriyet Sebze Hal Binası

S.S. Cumhuriyet Tarımsal Kalkınma Kooperatifi ve S.S. Yıldırım Çiftliği Yaş Sebze ve Meyve Üreticiler Birliği Pazarlama Kooperatifleri ve bölgedeki üreticilerle Tepebaşı Belediyesi Cumhuriyet sebze hal binasında üretime yönelik ortak çalışmalarda bulunulmuştur.

Tohum Takas Şenliği

Yakakayı mahallesinde, Yerel sebze ve meyve çeşitlerinin korunması amacıyla 4 Tohum Takas Şenliği etkinliği katılındı.

Kadın Üretici Satış Noktaları

Kırsal mahallelerimizdeki kadınlara yönelik yapılan eğitimlerde ve anket çalışmaları sonucunda üretici kadınların talepleri doğrultusunda Batıkent Belde Evi bahçesinde kurulan "Kadın Üretici Ürün Satış Noktası" cumartesi günleri sabah 10:00 – 16:00 saatleri arasında vatandaşımıza hizmet vermeye başladı. Kadın Üretici Ürün Satış Noktası 2. Şubesi Özdilek Sanat Merkezi bahçesinde açılış töreni yapılarak, vatandaş için hizmete açılmıştır. "Kadın Üretici Ürün Satış Noktası kurulum aşamasında "Gıda hijyeni, Mikroorganizmaların Yaşam Şekli ve Mücadelesi, Temiz, Sağlıklı Gıda Hazırlama Yöntemleri ve Muhafazası, Pazarlama, Organik Tarım, İyi Tarım Uygulamaları, Pestisitin Doğru Kullanımı, Hastalık ve Zararlılarla Mücadele" Eğitimleri düzenlenerek kadınların donanımları arttırılması hedeflenmiştir.

Küçükbaş Çoban Festivali

Geleneksel 4. Küçükbaş Çoban Festivali öncesi farkındalık yaratmak için halkın katılımıyla Sağlık İl Müdürlüğü'nün Şair Fuzuli caddesi başlangıcından İsmet İnönü 1 caddesi istikametinde Espark Alışveriş Merkezi önüne kadar Belediye Başkanımız Dt.Ahmet Ataç, Eskişehir Bilecik Veteriner Hekimler Odası Başkanı Vet.Hek. Mehmet Kızılinler, Ulusal Küçükbaş Konseyi Yönetimi ve civar il-ilçelerden gelen küçükbaş çobanların gözetiminde 200 kadar koyun sürüsü ve 20 kadar keçiyle kortej gerçekleştirildi.

Geleneksel 4. Küçükbaş Çoban Festivali Tepebaşı Belediyesi Uluönder Kapalı Pazaryeri'nde ülkemizin farklı coğrafyalarında ki yerli koyun keçi ırklarının tanıtıldığı ve yetiştiricisi çobanlarımızı ağırladığımız Başkanımız Dt.Ahmet Ataç, Eskişehir Ticaret Borsası Yönetim Kurulu Başkanı Ömer Zeydan'ın da katılımıyla yerinde gerçekleştirildi. Festivale 40 üzerinde ilden 70 ayrı küçükbaş işletmesi, 25 hayvansal ürün bulunduran firma ve sivil toplum kuruluşlarının katılımıyla gerçekleştirildi. Festivalde Eskişehir ve civarında yaklaşık 25.000 ziyaretçi ağırlandı. "Ülkemizde Küçükbaş'ın Yeri ve Yerli Irkların Önemi" vurgulandı. Yerli koyun-keçi ırklarının tanıtıldı ve çeşitli damızlık güzellik yarışmaları düzenlendi.

Türkiye'nin Çobanları
Küçükbaşın BAŞKENTİ ESKİŞEHİR'de
Buluşuyor
Geleneksel 4. Küçükbaş Çoban Festivali
5-6 EKİM 2019 10:00-18:00
Tepebaşı Belediyesi Uluönder Kapalı Pazar Yeri

Süt Toplama Merkezi

S.S. Kavacık ve Çevre Köyleri Tarımsal Kalkınma Kooperatifi işbirliği ile Uludere Mahallesi'nde bölge kooperatiflerini ve süt inekçiliğini desteklemek amacıyla hizmet vermek üzere kurulmuş olan süt toplama merkezimiz günlük 1,5 tonluk süt toplama faaliyete gerçekleştirmektedir.

Gelişim Projeleri

Bursa Eskişehir Bilecik Kalkınma Ajansı (BEBKA), 2019 Yılı Teknik Destek Programı dahilinde hak kazanmış olduğumuz. Açık Kaynak Kodlu Bilgi Sistemleri konulu proje eğitimi gerçekleştirilmiştir.

Sağlıklı Beslenme Eğitimleri

Kırsal mahallelerde yaşayan kadınların bilinçlendirilmesi ve kış aylarında sağlıklı kalabilmek, beslenmenin önemine dikkat çekmek amacıyla düzenlenen eğitimler sırasıyla Keskin Deneyimli Kafe ve Çukurhisar Belde evinde, Bozdağ, Tekeciler, Uludere Mahallelerinde olmak üzere 5 adet gerçekleştirilmiştir.

İyi Tarım ve Organik Tarım Uygulamaları Tüketici Bilinçlendirme Eğitimleri

Cahide Aydıntürk Fevziye Demiray belde evi, Batıkent Belde evi, Mustafa Kemal Paşa Belde evi, Çamlıca Belde Evi'nde toplamda 4 adet Organik tarım ve İyi tarım uygulamaları ürünleri ile ilgili tüketici bilinçlendirme eğitimleri düzenlendi.

Budama Eğitimleri

Şükranlılar Kültür Dayanışma Dernek üyelerine ve 29. Ekim Gençlik Merkezinde 2 adet Meyve Bahçe Tesisi Kurulumu, Budama, Aşılama, Hastalık ve Zararlılarla Mücadele konuların da vatandaşlarımıza toplamda 3 adet teorik ve uygulamalı eğitim düzenlenmiştir.

Sebzecilik Eğitimi

Özdilek Sanat Merkezinde 85 kişinin katılımıyla 'Hobi Bahçelerinde Sebze Yetiştiriciliği' eğitimi düzenlendi.

Tarım, Hayvancılık ve Teknolojileri Fuarı

Eskişehir 2019 Tarım, Hayvancılık ve Teknolojileri Fuarında Tepebaşı Belediyesi Kırsal Hizmetler Müdürlüğü olarak stant açıldı ve katılan ziyaretçilere hizmetlerimiz hakkında bilgi ve tarımsal danışmanlık hizmeti verilmiştir.

Kırsal Kalkınma Kurulu

Üretici ve Tüketim Kooperatifleri arasında koordinasyonu sağlamak.

Yerelde üretilenleri, yerelde tüketmek, sağlıklı ve güvenilir gıdayı daha erişilebilir kılmak, ekonomik krizlere karşı, yerel dayanışma ve korumacılığı sağlamak amacıyla üretici ve tüketici kooperatiflerinin bir arada bulunduğu Kırsal Kalkınma Kurulu öncülüğünde bir toplantı düzenlenmiştir ve ortak hedefler doğrultusunda çalışmalar devam etmektedir.

Ulusal Küçükbaş Konseyi

Ulusal Küçükbaş Konseyi çalışmalarına Koyun ve Keçilerde Hakkında Bilmek istedikleriniz konulu Prof. Dr. Mustafa OĞAN ve Veteriner Hekim Erol ARSLAN'ın katılımıyla ve Koyun keçilerde damızlık seçimi gebelik kontrolü (ultrason) ve Beslenme konulu 2 adet eğitim düzenlenmiştir.

"Koyun Keçi Hakkında Bilmek İstedikleriniz" eğitimi kapsamında 50 üretici ile Bursa Yenişehir'de Apex Hayvancılık ve Karacabey ilçesindeki Pega Merinos Damızlık Koyun İşletmesi teknik gezisi düzenlenmiştir.

Atalantekke Mahallesi Çilek Yetiştiriciliğine Teşvik

Atalantekke Mahallesi'ndeki kadınların çilek üretimini desteklemek amacıyla almasının, 14 kadın üreticiye 30 bin adet Albion cinsi çilek fidesi ücretsiz olarak dağıtıldı. Üretici ailelere çilek yetiştiriciliği ve pazarlama teknikleri konularında eğitimler düzenlenmiştir. Teknik olarak danışmanlık hizmetleri verilmiştir.

1.13 KÜLTÜR VE SOSYAL İŞLER MÜDÜRLÜĞÜ

1-Performans Faaliyetler

P.H.2.5.1 Dünya Sağlık Örgütü sağlıklı şehirler verilerini kullanmak. Ulusal ve uluslararası araştırmalar yapmak. Bölgemizde kadın kooperatiflerinin güçlendirilmesi. Aylık yapılan toplantılarda yada etkinliklerde bilgi aktarımı yapılması. Üniversiteler ile işbirliği yapmak.

P.H.2.5.1.F.1 Meslek ve beceri edindirme kursları açmak:

Müdürlüğümüze bağlı birimlerde bahar, yaz ve güz dönemi olmak üzere üç eğitim döneminde toplam 14 adet meslek ve beceri edindirme kursları açılmıştır.

P.H.2.5.1.F.2 Kadınların toplumsal açıdan güçlenmesini sağlayacak bilinç yükseltici eğitim çalışmaları hazırlamak:

Müdürlüğümüze bağlı Belde Evlerinde "KETEM" Kanser taramaları, obezite, sağlıklı beslenme, stresle başa çıkmanın yolları ve Akut eğitimi konularında eğitim seminerleri düzenlenmiştir.

P.H.2.5.1.F.3 Bölgemizde yaşayan kadınların sosyalleşmesi ve belediye faaliyetleri hakkında bilgilendirme yapılması:

2019 yılı içerisinde başkanımız Dt. Ahmet ATAÇ'ın da katılımıyla Müdürlüğümüz birimlerinde, Belediyemiz proje ve çalışmalarının tanıtıldığı 4 bilgilendirme toplantısı yapılmıştır.

P.H.2.6.1 Eğitim seminerleri düzenlemek. Toplumsal bağlılığın güçlendirilmesi için genç ve yaşlıları bir araya getirmek. Kamu kurum ve kuruluşları ile işbirliği yapmak. Halk Eğitim Merkezi ile işbirliği yapmak. STK 'larla işbirliği yapmak. Üniversiteler ile işbirliği yapmak.

P.H.2.6.1.F.1 Aile içi eğitim seminerleri düzenlemek:

Müdürlüğümüze bağlı birimlerde aile içi iletişim, erken çocuklukta aile içi iletişim, çocuk istismarına karşı önlemler ve "Anne Benimle Oynar Mısın" isimli aile içi eğitim konularında seminerler düzenlenmiştir.

P.H.2.6.1.F.2 Yaşlılar ile gençlerin buluşmasını sağlamak:

Gençlik Merkezlerindeki gönüllü gençlerle yaşlıların buluşması sağlanmıştır. Tepebaşı Belediyesi Yaşam Köyü ve Alzheimer Merkezi'nde Hadi Bizi Gönülden Destekle Soytarı Tiyatro Topluluğu'nun hazırladığı Orta Oyunu sahnelenmiş olup, ardından müzik dinletisi gerçekleştirilmiştir.

P.H.2.6.1.F.3 STK ve belediye ortaklığıyla yıllık etkinlikler düzenlemek:

Yıl içerisinde Belediyemiz ve STK'lar ortaklığı ile 25 etkinlik düzenlenmiştir.

P.H.2.7.1 Yabancı dil eğitimlerinin sürekliliğini sağlamak ve eğitimleri geliştirmek. Bilgisayar programları derslerinin sürekliliğini sağlamak ve eğitimleri geliştirmek. Düzenli Olarak Erasmus+ Gençlik Programları hakkında bilgilendirici toplantılar düzenlemek. Gençlik Merkezi olarak, Erasmus+ Gençlik Programı, Ana Eylem 1 Başlığı altında düzenlenen;

a. Gençlik Değişimleri Programı için her yıl en az bir adet proje hazırlamak, sunmak ve hayata geçirmek.
b. Avrupa Gönüllü Hizmeti Programı için her yıl en az bir adet proje hazırlamak, sunmak ve hayata geçirmek
c. Yurtdışında hosting akreditasyonu olan kurum/kuruluşlarla ortaklık kurmak.
Gençlik Merkezimiz için Sending (Gönderen Kuruluş) akreditasyonu almak.
Üniversiteler ile işbirliği yapmak.

P.H.2.7.1.F.1 Şehir ile ilgili rehberlik etmek:

19 Ağustos tarihinden itibaren Eskişehir Şehirlerarası Otobüs Terminali ve 19 Mayıs Gençlik Merkezi önüne kurulan öğrenci bilgilendirme stantları ile öğrencileri karşılayan Gençlik Merkezi çalışanları, Türkiye'nin farklı şehirlerinden kayıt işlemleri için gelen öğrencileri ve ailelerini, kente dair her konuda bilgilendirmiştir. Stantlara gelen öğrenciler Eskişehir ve kazandıkları üniversite hakkında bilgiler almıştır.

P.H.2.7.1.F.4 Gençlik merkezlerinde eğitim dönemi içerisinde gençlerin istihdamına yönelik eğitimler verilmesi:

Gençlik Merkezleri eğitim döneminde gençlerin istihdamına yönelik olarak web tasarımı, yazılım, fotoğrafçılık, öykü yazarlığı, temel oyunculuk ve senaryo-kurgu tasarım atölyesi eğitimleri verilmiştir.

P.H.2.8.1 Okul ve aile birlikleri, mahalle muhtarları ve üniversitelerdeki topluma hizmet öğrencileriyle işbirliği içinde olarak çocukların özel yeteneklerine uygun derslere yönlendirilmesi, İki Elin Sesi Var orkestrası, modern dans, halk dansları, piano, gitar, seramik, kukla, etüt, yaratıcı drama, tiyatro, resim, satranç, cam atölyesi seramik atölyesi, resim ve baskı vb. kurslar açılması Tiyatro salonumuzda tiyatro gösterimleri, yıl sonu faaliyetleri, eğitimler vb. etkinlikler düzenlenmesi.

P.H.2.8.1.F.1 Çocuk kültür ve sanat merkezlerinde yapılan etkinliklerin arttırılması:

23 Nisan Çocuk Sanat ve Kültür Merkezi, Hedef Batıkent Belde Evi ve Esentepe Çocuk Sanat ve Kültür Merkezi'nde oyun terapisi semineri ve atık kukla atölyesi, Matematik Evi'nde origami eğitimi düzenlenmiştir. Ayrıca çocuk merkezlerinde Eskişehir Ticaret Odasında tiyatro eğitmenleri eşliğinde Müzede Drama eğitimleri verilmiş ve müze gezilmiştir.

P.H.2.8.1.F.2 İki Elin Sesi Var Çocuk Senfoni Orkestrası ile ulusal ve uluslararası konserler düzenlemek:

12 Ocak tarihinde Zübeyde Hanım Kültür Merkezi'nde, 20 Nisan tarihinde Atatürk Kültür Sanat ve Kongre Merkezi'nde, 21 Nisan tarihinde Fevzi Çakmak Orkestrası ile Zübeyde Hanım Kültür Merkezi'nde, 22 Nisan tarihinde Marmara Üniversitesi'nin daveti üzerine Marmara Eğitim Köyü Yerleşkesinde bulunan Mimar Vedat Çakırca konferans salonunda ve son olarak 02 Aralık tarihinde Atatürk Kültür ve Kongre Merkezi'nde Çocuk Senfoni Orkestrası konserleri düzenlenmiştir.

P.H.2.8.1.F.3 Çocukların ve gençlerin kötü alışkanlıklardan korunması için sanatsal faaliyetlere yönlendirme yapmak:

Çocuk Senfoni Orkestrası bünyesinde çocuklarımızın kötü alışkanlıklarından korunması amacıyla kurulmuş olan Fevzi Çakmak Orkestrası, ilk özgün konserlerini 21 Nisan tarihinde Zübeyde Hanım Kültür Merkezi'nde vermiştir.

Çocukların toprakla tanışması ve sanatsal faaliyetlerle yeteneklerini keşfetmelerini sağlamak amacıyla Sem-

pozyum kapsamında kurulan çocuk atölyelerine Belediyemize bağlı hizmet veren Çocuk Merkezleri, Belde Evleri ve Kreşlerden, ayrıca Engelliler Koordinasyon Merkezi'nden yaklaşık 450 çocuk katılmış olup, çocuk ve sanat merkezlerinde çocuklara yönelik gitar, piyano, cam füzyon ve cam şaloma, şan ve solfej, seramik ve resim eğitimleri verilmiştir. Belediyemizin düzenlediği 9. Uluslararası Eskişehir Şiir Buluşması kapsamında Esentepe Çocuk Sanat Merkezi'nde 'Çocuk Şiiri' etkinliği gerçekleştirilmiştir.

P.H.2.9.1 Tiyatro grubu kurma, çevre ve kültür gezileri düzenleme, sergiler düzenlemek, ulusal sanat çalıştayı düzenlemek, uluslararası pişmiş toprak sempozyumu düzenlemek, çocukların ulusal ve uluslararası festivallere katılımını sağlamak, futbol, fitness, aerobik, pilates, yoga kursu açmak.

P.H.2.9.1.F.1 Ulusal Sanat Çalıştayı düzenlemek:

Özdilek Sanat Merkezi'nde 07-11 Ekim 2019 tarihlerinde 10. Uluslararası Sanat Çalıştayı düzenlenmiştir. 1'i yabancı olmak üzere 23 sanatçının katıldığı çalıştayda sanatçılar toplam 23 özgün eser ortaya çıkarmıştır.

P.H.2.9.1.F.2 Tiyatro ekibi kurmak ve oyun hazırlamak:

Tepebaşı Belediyesi Gençlik Tiyatrosu tarafından hazırlanan "İbiş Misafirlikte" isimli orta oyunu 23 Temmuz tarihinde Çukurhisar Belde Evinde, 24 Temmuz tarihinde Keskin Deneyimli Kafede, 25 Temmuz tarihinde Gündüzler Düğün Salonunda, 26 Temmuz tarihinde Yukarısöğütönü Belde Evinde ve 02 Eylül tarihinde 2 Eylül Gençlik Merkezi'nde sahnelenmiştir.

Ayrıca Gençlik Tiyatrosu 22 Mayıs tarihinde Yunus; Dervişin Rüyası isimli oyun Zübeyde Hanım Kültür Merkezi'nde gerçekleşmiştir.

P.H.2.9.1.F.3 Çocuk ve gençlerin ulusal ve uluslararası festivallere katılımının sağlanması:

Tepebaşı Belediyesi Gençlik Tiyatrosu öğrencileri, Tepebaşı Belediyesi'nin kardeş şehirlerinden biri olan Almanya'nın Treptow-Köpenick Belediyesi'nce düzenlenen Yaz Festivali "Sommerfest" ve "Avrupa Demokratik Eylem Haftası" (European Democratic Action Week) adı ile ikinci defa gerçekleştirilen gençlik kampına katılmıştır.

Tepebaşı Belediyesi İki Elin Sesi Var Çocuk Senfoni Orkestrası, 23 Nisan Ulusal Egemenlik ve Çocuk Bayramı kutlamaları kapsamında Maltepe Üniversitesi'nin ev sahipliğinde İstanbul'da konser vermiştir.
Tepebaşı Belediyesi Halk Dansları Topluluğu, 28 Temmuz – 1 Ağustos 2019 tarihleri arasında bu yıl ilki gerçekleştirilen 1. Uluslararası Avanos-Kapadokya Dünya Halk Dansları Festivali'ne katılmıştır.

P.H.2.9.1.F.4 Karikatür atölye çalışmaları yaparak çocukların sanatsal yanlarını geliştirmek:

7. Dönem Karikatür Atölyeleri çalışmaları 16 Şubat 2019 tarihinde bitmiş olup yapılan tören ile 40 çocuk sertifikalarını almışlardır.

8. Dönem Karikatür Atölyeleri 05 Ekim 2019 tarihinde çalışmalara başlamış olup, 28 Aralık 2019 tarihinde son bulmuştur. 41 çocuk sertifika almıştır.

P.H.2.9.1.F.5 Uluslararası Pişmiş Toprak Sempozyumu düzenlemek:

02-14 Eylül 2019 tarihleri arasında İsmet İnönü-1 Caddesi üzerinde bulunan Eti Eski Fabrikası'nda düzenlenen 13. Uluslararası Eskişehir Pişmiş Toprak Sempozyumu'na 5'i Türk, 5'i yabancı toplam 10 sanatçı katılmış olup, 11 eser şehrimize kazandırılmıştır.

TEPEBAŞI BELEDİYESİ KÜLTÜR VE SOSYAL İŞLER MÜDÜRLÜĞÜ 2019 YILI VERİLEN EĞİTİMLER VE KATILIMCI SAYILARI

YETİŞKİN EĞİTİMLERİ	FATİH BELDEEVİ	BAHÇELİEVLER BELDE EVİ	ÇUKURHİSAR BELDEEVİ	KIZILCAÖREN BELDEEVİ	MUTTALIP BELDEEVİ	GAZİ MUSTAFA KEMAL PAŞA BELDEEVİ	YUKARISÖĞÜTÖNÜ BELDEEVİ	GÜNDÜZLER BELDEEVİ	ÖZDİLEK SANAT MERKEZİ	FEVZİÇAKMAK BELDEEVİ	ÇAMLICA DENEYİMLİ CAFE	KESKİN DENEYİMLİ KAFE	HEDEF BATIKENT BELDE EVİ	AŞAĞISÖĞÜTÖNÜ BELDEEVİ	23 NİSAN ÇSKM	MATEMATİK EVİ	ESENTEPE ÇSKM	TOPLAM
DEKORATİF AHŞAP BOYAMA		60											122	5				187
KAĞIT TAKI		80							175	15			79					349
KAĞIT RÖLYEF		80																80
KEÇE YAPIMI	43	80	20			15				45								203
SABUN TASARIMI		80																80
HALK OYUNLARI		65																65
BAĞLAMA		20			18								58					96
İĞNE OYASI	65		58	12		50		8		67	30	33		18			10	351
CAM FÜZYON									50									50
HEYKEL ATÖLYESİ									65									65
PİLATES	200			10			35				120	15	589	80	152			1201
FİTNESS			10		23	30				45			260					368
TAKI YAPIMI	39																	39
TAŞ BOYAMA	15								30				36					81
ÖRGÜ			49			15	45			16		54		27				206
HEDİYELİK EŞYA							20					34		32				86
OKUMA YAZMA				5		12		24		3								44
DİKİŞ (GİYİM)				10	52	25	35					15						137
BİLGİSAYAR			7		6													13
EV MEFRUŞATI								38			32			31				101
SERAMİK									75				153	14				242
RESİM									80				107					187
THM KADIN KOROSU													37					37
AHŞAP OYMACILIĞI									10									10
MATEMATİK																66		66
PANÇ										18	16							34
ZUMBA	135													40				175
TİYATRO															26			26
ROMENCE															40			40
TOPLAM	497	465	144	37	99	147	135	70	485	209	198	151	1441	247	218	66	10	4619

ÇOCUK EĞİTİMLERİ	23 NİSAN ÇSKM	HEDEF BATIKENT BELDE EVİ	ESENTEPE ÇSKM	ÇUKURHİSAR ÇSKM	GÜNDÜZLER BELDE EVİ	ÇUKURHİSAR BELDE EVİ	AŞAĞISÖĞÜTÖNÜ BELDE EVİ	GAZİ MUSTAFA KEMAL PAŞA BELDE EVİ	KIZILCAÖREN BELDE EVİ	FATİH BELDE EVİ	MUTTALIP BELDE EVİ	TÜRKAN SAYLAN ERKEN ÇOCUKLUK EĞİTİMİ MERKEZİ	Aşağısöğütönü Erken Çocukluk Eğitimi Merkezi	FEVZİ ÇAKMAK BELDE EVİ	ÖZDİLEK SANAT MERKEZİ	MATEMATİK EVİ	AŞAĞISÖĞÜTÖNÜ DENEYİMLİ KAFE	ÇAMLICA DENEYİMLİ KAFE	KESKİN DENEYİMLİ KAFE	YUKARISÖĞÜTÖNÜ DENEYİMLİ KAFE	ÇOCUK SENFONİ ORKESTRASI	TOPLAM
OYUN VE BECERİ GRUBU	924	256	181	119				30			62	32	60	197						14		1875
LEGO ROBOT	165																					165
GİTAR	70	23		19	32						16				110		27			10		307
CİMNASTİK	691	157		35							86											969
PİYANO	50	48													50						27	175
HALK DANSLARI	245	111			35	31	24	10	33													489
BALE	114	74																				188
YARATICI DRAMA	277	157						10			51				160		26					681
SATRANÇ	664	341	22			47			17		107			27			59	80		25		1389
TEKVANDO	384					14		15	46		128			67								654
MÜZİĞİN MUTFAĞI	39			15													29			15		98
SİHİRLİ DENEYLER		104	47		28				23								33					235
ETÜT	317	90	159							27								18				611
TİYATRO	76	9																				85
BAHÇE OYUNLARI			39																			39
MUTLU BOYALAR -RESİM	213	118	54	122	43				44	22					250		21	20				907
ÖYKÜ ATÖLYESİ	17		26																			43
MODERN DÜNYA DANSLARI	111																43					154
ARKADAŞIM YERYÜZÜ			12																			12
JUNIOR SURVIVOR		111	22															48				181
BAĞLAMA	30																					30
KARAOKE	78																					78
BİLARDO				135																		135
BİLGİSAYAR					60	51			25		76											212
KARAGÖZ TASVİRLERİ YAPIMI VE OYNATIMI						15																15
KUKLA ATÖLYESİ	149	50	11	25	16	10				22	20			33			56	20	10	10		432
RİTİM		92																				92
SERAMİK		193	87												300							580
İZCİLİK			16																			16
EBRU											17											17
ÇOCUK KOROSU															50						256	306
GENÇLİK KOROSU															40							40
VURMALI ÇALGILAR																					23	23
ÜFLEMELİ ÇALGILAR																					77	77
YAYLI ÇALGILAR														82							214	296
DART																	32					32
CAM FÜZYON															100							100
CAM ŞALOMA															100							100
5X5 DÖNÜŞÜM	25																					25
AMATÖR JONGLÖRLÜK				15				10														25
KARAOKE		20																				20
RADYO KONTROLLÜ MODEL UÇAK															30							30
PATEN																		40				40
RESİM İLE MATEMATİK (DONGURİ)	35															1020						1055
MATEMATİK											76			87		1853	20			15		2051
İNGİLİZCE				15	38	68		10	44	23	66			87			55			35		441
FUTBOL	71																					71
BASKETBOL	193																45					238
YÜZME					8	12		11	5		12			11			12		12	12		95
TOPLAM	4938	1954	676	500	260	248	24	96	237	94	717	32	60	591	1190	2873	458	226	22	136	597	15929

GEZİLER: Yıl boyunca çocuklar için Uzay Evi, Masal Şatosu, Sazova Uzay Evi, Saventurepark, Eti Sualtı Dünyası, Kirpi Çocuk Eğlence Merkezi, Özdilek Sinema (Maşa ile Koca Ayı), 10. Uluslararası Pişmiş Toprak Sempozyumu Çocuk Atölyesi, ETO Müzesi ve Su Kurusu Atölyesi gezileri düzenlenmiştir.

Yetişkinler için ise Çanakkale ve Eskişehir tanıtım turu gezileri düzenlenmiştir.

SEMİNERLER: Merkezlerimizde "Anne Benimle Oynar mısın?" oyun terapisi semineri, "TEMA Vakfı Ekoloji Eğitimi", "Aile İçi İletişim", "Anne Benimle Oynar mısın?" "Çocuk İstismarını Önleme" "Anne Baba Tutumları", "Ben Kimim?", "Stresle Başa Çıkmanın Yolları", "Çocuklarla İletişim", "İnsanı Tanıma Sanatı", "Sağlıklı Beslenme", "Cinsel İstismar", KETEM (Kanser Erken Teşhis ve Tarama Merkezi):Kadınlarda Kanser Taraması, "Kronik Hastalıklarla Mücadele", 50-70 yaş arası "Teknoloji Semineri", "Dolandırıcılık ve Hırsızlık" seminerleri düzenlenmiştir.

Ayrıca Aşağısöğütönü Belde Evinde ilişkileri açısından problem yaşayan insanların evlilik, ayrılık ve boşanma süreçlerinin yanında ailenin içinde yaşadığı problemlerin çözümüne, aile bireylerinin birbirlerini daha iyi anlamalarına, kendi aralarında belirgin ve esnek sınırlar çizebilmelerini daha kolay bir şekilde sağlamak amacıyla aile danışmanlığı hizmeti verilmiştir. Kasım ayında faaliyete geçen hizmetimizden 8 aile yararlanmıştır.

TEPEBAŞI BELEDİYESİ ATİLA ÖZER KARİKATÜRLÜ EV 2019 YILI FAALİYET VE KATILIMCI BİLGİLERİ

Tepebaşı Belediyesi Atila Özer Karikatürlü Ev'de bölgemizde bulunan okullardan gelen 9 – 10 yaş grubu çocuklara belirlenen program dahilinde Cumartesi günleri 15 – 20 kişilik gruplar halinde Eskişehirli Karikatüristler tarafından karikatür atölyeleri gerçekleştirilmiştir.

7. Dönem Karikatür Atölyelerimiz atölye çalışmalarını 16 Şubat 2019 tarihinde tamamlayan 40 çocuk düzenlenen sertifika töreni ile sertifikalarını almışlardır.

8. Dönem Karikatür Atölyelerimiz 05 Ekim 2019 tarihinde çalışmalara başlamış olup, 3 ay çalışmalarını gerçekleştirerek 28 Aralık 2019 tarihinde son bulmuştur. Atölye çalışmalarını başarıyla sonuçlandırıp sertifikalarını alan çocuk sayımız 41'dir.

Yıl boyunca Merkezimizde açılan sergiler şu şekildedir;

SERGİ TÜRÜ	ADET	KATILIMCI SAYISI
KARMA SANAT	8	1240
EL ÖRGÜSÜ	1	140
RESİM	20	3000
RÖLYEF	1	160
EBRU	1	150
EL SANATLARI	2	320
FOTOĞRAF	2	305
KALİGRAFİ	1	155
ÇİNİ	1	165
KARİKATÜR	5	775
İLLÜSTRASYON	1	150
BELDE EVİ EĞİTİMLERİ YIL SONU SERGİLERİ	6	1050
SERAMİK	2	330
TOPLAM	**51**	**7.940**

TEPEBAŞI BELEDİYESİ ZÜBEYDE HANIM KÜLTÜR MERKEZİ 2019 YILI FAALİYET VE KATILIMCI BİLGİLERİ

Zübeyde Hanım Kültür Merkezi, 430 kişilik seyirci kapasitesi hem belediyemiz bünyesinde yapılan organizasyonlarda hem de özel salon tahsisleriyle 2019 yılında tiyatro, panel, konser, gösteri, eğitim, tören ve film gösterimi gibi çeşitli alanlarda toplam 191 etkinlik düzenlenmiş, toplam 66.705 ziyaretçi katılım göstermiştir.

2019 yılı içerisinde Zübeyde Hanım Kültür Merkezi'nde gerçekleştirilen etkinlikler şu şekildedir;

ETKİNLİK TÜRÜ	ADET	KATILIMCI SAYISI
TİYATRO	117	43.055
KONSER	30	10.720
PANEL	4	1.150
FİLM GÖSTERİMİ	2	580
TÖREN	7	2.300
EĞİTİM	4	800
GÖSTERİ	27	8.100
TOPLAM	**191**	**66.705**

13. ULUSLARARASI ESKİŞEHİR PİŞMİŞ TOPRAK SEMPOZYUMU

Eskişehir'in en önemli sanat etkinliklerinden biri olan Uluslararası Eskişehir Pişmiş Toprak Sempozyumu 13. kez toprağın binlerce yıllık hikâyesini sanatseverler ile buluşturdu. 02-14 Eylül 2019 tarihleri arasında İsmet İnönü-1 Caddesi üzerinde bulunan Eti Eski Fabrikası'nda düzenlenen 13. Uluslararası Eskişehir Pişmiş Toprak Sempozyumu'na Türkiye'den Tarık Kartal, İsmail Yardımcı, Yasemin Yarol, Ergün Arda, Ece Kanışkan, Çin'den Zhang Jingjing, Almanya'dan Gudrun Kühne, İspanya'dan Miguel Angel Gil Andaluz, Polonya'dan Janina Myronowa ve Güney Kore'den Mun Kyung Kim olmak üzere 5'ü Türk, 5'i yabancı toplam 10 seramik ve heykel sanatçısı katılmıştır ve sempozyum kapsamında 11 eser şehrimize kazandırılmıştır.

Sergiler: Uluslararası Karma Seramik Sergisi, Bilgihan Uzuner Baskı Resim Sergisi ve Engelliler Entegre Yüksekokulu Sergisi Sempozyum alanında; Semih Kaplan "Gelecekten Moderne" isimli Çini Seramik Sergisi ise Tepebaşı Belediyesi Atila Özer Karikatür Evi'nde açılmıştır.

Yerel Üreticiler: 13. Uluslararası Eskişehir Pişmiş Toprak Sempozyumu alanında stant açma fırsatı bulan yerel üreticiler ürünlerini tanıtma ve satma fırsatı yakalayarak, başta pişmiş toprak ürünler olmak üzere cam, ahşap, lületaşı, doğal taşlar, hediyelik eşyalar ve süs ürünleri ile vatandaşlara farklı seçenekler sunmuştur.

Yemek Yarışması: 08 Eylül tarihinde Down Sendromlu Çocuklarla Yemek Yarışması ve Yöresel Yemek Yarışması Vega Outlet'de gerçekleşmiştir.

Konserler: Pişmiş Toprak Sempozyumu şehre yeni eserler katarken konserlerle de eğlenceli bir şölen haline gelmiştir. Sempozyumun açılışı Manga Konseriyle başlamış, Mehmet Erdem Konseri ile kapanışı yapılmıştır. Hilal Şahin, Derya

İnanç, Bando Midas, Kaan, Alpay, Soup Opera, Yoldayım Asuman konserleri ve Tepebaşı Belediyesi Halk Dansları Topluluğu Gösterisi sempozyum tarihleri içinde sempozyum alanında düzenlenmiştir.

Çocuk Atölyeleri: Çocukların toprakla tanışması ve sanatsal faaliyetlerle yeteneklerini keşfetmelerini sağlamak amacıyla Sempozyum kapsamında Çocuk Atölyeleri kurulmuştur. Belediyemize bağlı hizmet veren Çocuk Merkezleri, Belde Evleri ve Kreşlerden, ayrıca Engelliler Koordinasyon Merkezi'nden yaklaşık 450 çocuğun atölyeye katılımları sağlanmış ve hoş vakit geçirmeleri amaçlanmıştır.

Torna Yarışmaları: Öğrenciler ve ustalar olmak üzere iki kategoride düzenlenen Torna Yarışmaları, 08 Eylül 2019 tarihinde Sempozyum alanında yapılmıştır. Öğrenciler kendilerine verilen 20 dakikalık sürede en iyi forma sahip şişeyi yapmaya çalıştı. Sempozyuma katılan sanatçılardan oluşan jürinin değerlendirmesi sonucunda öğrenciler kategorisinde Gökhan Ölmezoğlu birinci, Yalçın Yeşiltepe ikinci ve Kudret Ruç ise üçüncü oldu. Ustalar kategorisinde ise Bilal Deniz birinci, Ali Hikmet Koç ikinci, Uğur Tokmak da üçüncülüğe layık görüldü.

10. ULUSLARARASI SANAT ÇALIŞTAYI

07-11 Ekim 2019 tarihinde Özdilek Sanat Merkezi'nde 10. Uluslararası Sanat Çalıştayı gerçekleştirilmiştir. 1'i yabancı 23 sanatçı Çalıştay boyunca 23 özgün eser ortaya çıkarmıştır. Kapanış ve Sergi Açılışıyla birlikte sanatçıların eserleri Belediyemizin sergi salonunda sergilenmiştir. Çalıştay eserleri, Belediye Hizmet Binasının çeşitli noktalarında sergilenerek sanatla toplumu bir araya getirmektedir.

TEPEBAŞI BELEDİYESİ THM VE TSM KORO KONSERLERİ

Aytaç Karausta'nın koro şefliğini üstlendiği Tepebaşı Belediyesi Türk Halk Müziği Korosu 2019 yılında Zübeyde Hanım Kültür Merkezi'nde 06 Ocak, 10 Şubat ve 24 Kasım tarihlerinde olmak üzere 3 kere konser vermiştir, yaklaşık 1050 kişi izlemiştir.

Koro şefliğini İnci Çayırlı'nın yaptığı Tepebaşı Belediyesi Türk Sanat Müziği Korosu, yıl içerisinde Zübeyde Hanım Kültür Merkezi'nde 13 Ocak, 17 Şubat ve 07 Nisan tarihlerinde olmak üzere 3 defa konser düzenlemiştir, yaklaşık 1200 kişi izlemiştir.

Koro Şefliğini Mehmet Özel'in yaptığı Tepebaşı Belediyesi Kadınlar THM Korosu, yıl içerisinde 18 Şubat, 04 Mart, 30 Ekim ve 10 Aralık tarihlerinde Zübeyde Hanım Kültür Merkezi'nde 4 konser düzenlemiştir, yaklaşık 1500 kişi izlemiştir.

TEPEBAŞI BELEDİYESİ ÇOCUK VE GENÇLİK KORO KONSERLERİ

Koro Şefliğini İdil Çeliker'in yaptığı Türk Sanat Müziği Çocuk ve Gençlik Korosu, 2019 yılı içerisinde Zübeyde Hanım Kültür Merkezi'nde 10 Mart, 24 Şubat ve 15 Aralık tarihlerinde olmak üzere 3 defa konser vermiştir, yaklaşık 1100 kişi izlemiştir.

HALK DANSLARI TOPLULUĞU

17-30 yaş arası gençlerden oluşan Halk Dansları Topluluğu, 2019 yılında 16 Şubat, 22 Mayıs ve 26 Kasım tarihlerinde Atatürk Kültür ve Kongre Merkezi'nde gösteri yaptılar., Gösterileri yaklaşık 3200 kişi izlemiştir. Ayrıca 06 Eylül tarihinde 13. Uluslarası Eskişehir Pişmiş Toprak Sempozyumu kapsamında Eski Eti fabrikasında gösteri düzenlediler. Son olarak 28 Temmuz – 01 Ağustos 2019 tarihleri arasında düzenlenen 1. Uluslararası Avanos-Kapadokya Dünya Halk Dansları Festivali'ne davet edilerek orada gösteri gerçekleştirdiler.

KENT VE KÜLTÜR SÖYLEŞİLERİ

Kent ve Kültür Söyleşileri, Özdilek Sanat Merkezi'nde gerçekleşmiştir. Moderatörlüğünü Şair ve Yazar Haydar Ergülen'in yaptığı ve her ay çeşitli konuların işlendiği Kent ve Kültür Söyleşileri'ne Tuna Kiremitçi, Latife Tekin, Zeynep Oral, Orhan Bursalı ve Timur Soykan gibi alanında uzman konuklar katılmış ve Eskişehir'e dair anılarını ziyaretçilerle paylaşarak, edebiyat ağırlıklı söyleşiler gerçekleştirilmiştir. Söyleşi yıl içinde 5 kez gerçekleşmiş olup, yaklaşık 250 kişi katılmıştır.

TARİH KONUŞMALARI

Belediyemiz ile Tarih Vakfı Başkanı Mehmet Alkan'ın imzaladığı kültürel işbirliği protokolünün ardından yıl içinde Mehmet Alkan, Tarhan Erdem, Bilgin Seçkin Çetinkaya, Güçlü Ateşoğlu, Hüseyin Fırat Şenol, Nurşen Gürboğa ve Sinan Yıldırmaz gibi konuşmacılar ile 4 kez Tarih Konuşmaları gerçekleştirilmiştir. Yaklaşık 250 kişi konuşmalara katılmıştır.

1.14 MALİ HİZMETLER MÜDÜRLÜĞÜ

MUHASEBE SERVİSİ

- 2020 Yılına ait Analitik esaslı Gelir Gider Bütçesi hazırlanmıştır.

- Bütçe kayıtları tutulmuş bütçe uygulama sonuçlarına ilişkin veriler hazırlanmıştır.

- 2019 Yılı içerisinde giderlerin hak sahiplerine ödenmesi, para ve parayla ifade edilebilen değerler ile emanetlerin alınması, saklanması ilgililerine verilmesi işlemlerinin yürütülmesi ve Belediye personelinin maaş, ikramiye, sosyal haklarına ilişkin hazırlanan bordroların tahakkukları ile ödemelerinin zamanında yapılması için 7.250 adet Ödeme Belgesi, 10.014 adet Muhasebe İşlem Fişi düzenlenmiştir.

- 2019 Yılı içerisinde Vergi yükümlülüğümüz olan beyannameler aylık düzenli olarak bağlı olduğumuz vergi dairesine bildirilmiştir.

- 2019 Yılı içerisinde Maliye Bakanlığı tarafından açılan Kamu Bilgi Sistemleri Programına istenen veriler düzenli olarak girilmiştir.

- 2019 Yılı Yönetim Dönemi Hesabı hazırlanarak Sayıştay Başkanlığına yollanmıştır.

- 2018 Yılı Faaliyet Raporu birimimizin sekretaryalığında hazırlanarak Meclise sunulmuştur.

- 2018 Yılı Kesin Hesabı hazırlanarak Encümen ve Meclis tarafından onaylandıktan sonra Sayıştay Başkanlığına gönderilmiştir.

TAŞINIR SERVİSİ

- 2019 yılı içerinde Taşınır servisi tarafından kurumumuza gelen tüketim malzemeleri ve demirbaşlar kayıt altına alınarak takibinin yapılması sağlanmıştır. Taşınır servisi tarafından kurulan komisyonla yılsonu yapılması gereken sayım tamamlanarak kayıt altına alınan tüketim malzemeleri ve demirbaşların muhasebe programı ile bire bir entegrasyonu yapılmıştır.

- 2018 Yılı Taşınır Yönetim Dönemi Hesabı hazırlanarak Sayıştay Başkanlığına yollanmıştır

- 2018 Yılı Taşınır Kesin Hesabı hazırlanarak Encümen ve Meclis tarafından onaylandıktan sonra Sayıştay Başkanlığına gönderilmiştir.

EMLAK TAHAKKUK SERVİSİ

- İşleme alınan bina beyanı sayısı : 31.391
- İşleme alınan arsa beyanı sayısı : 9.301
- İşleme alınan arazi beyanı sayısı : 12.955
- İşleme alınan ÇTV beyanı sayısı : 1.844
- Yapı kullanma izin belgesi incelemesi : 863
- Tevhit, İfraz, Çap, Yıkım, İnşaat Ruhsatı, Yola Terk, Yol Fazlası, Kısıtlılık, Bilgi Formu incelemesi : 3.039
- İşyeri açma ruhsat incelemesi : 631
- 7143 sayılı kanunla 31.12.2017 tarihinden önce yapılmış ruhsatsız ve ruhsat eklerine aykırı yapılar için verilen Yapı Kayıt belgesinin kayıtlara işlenip emlak beyanlarının alınması : 1.615

- 1319 sayılı Kanunun 8. Maddesine istinaden sıfır oranlı vergi muafiyetinden faydalanan 480 adet emekli sicili taranmış olup, 66 adet görüşmeye çağrı yapılarak görüşmeye gelen mükelleflerden muafiyet şartlarını taşımayanların muafiyetleri kaldırılarak 73.600,00 tl. vergi tahakkuku yapılmıştır.

ALINAN BEYAN SAYILARININ YILLARA GÖRE KARŞILAŞTIRILMASI

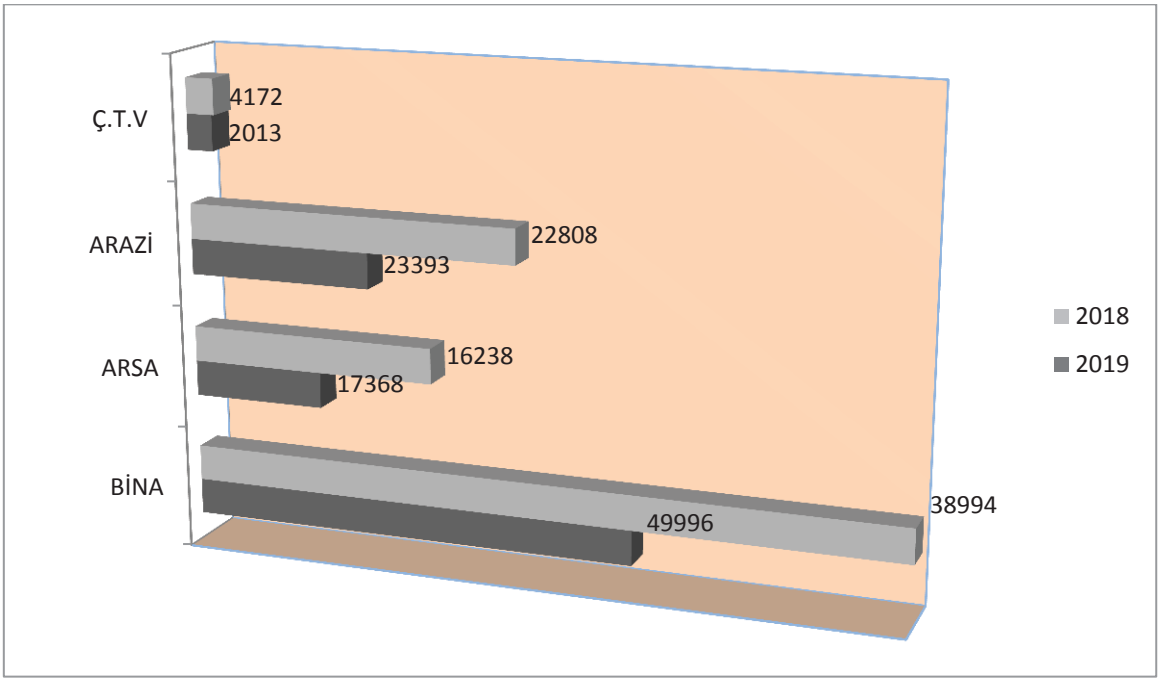

GENEL TAHAKKUK SERVİSİ

- İlan Reklam beyan sayısı : 1999
- Eğlence vergisine tabii işyeri sayısı : 91
- Genel Tahakkuk : 57.000

TAHSİLAT SERVİSİ

TAHSİLÂT ŞEKLİ	2018 YILI İŞLEM SAYISI	2019 YILI İŞLEM SAYISI
Nakit	85.359	84.102
Kredi Kartı	55.677	49.605
Posta Çeki	654	596
İnternet	25.380	29.440
Banka Havalesi	2.668	2.621
Mobil Vezne	513	626
Banka Tahsilatı	2026	2852
Cep Telefonu	-	-
TOPLAM	**174.303**	**169.842**

YAPILAN VEZNE İŞLEMLERİNİN YILLARA GÖRE KARŞILAŞTIRILMASI

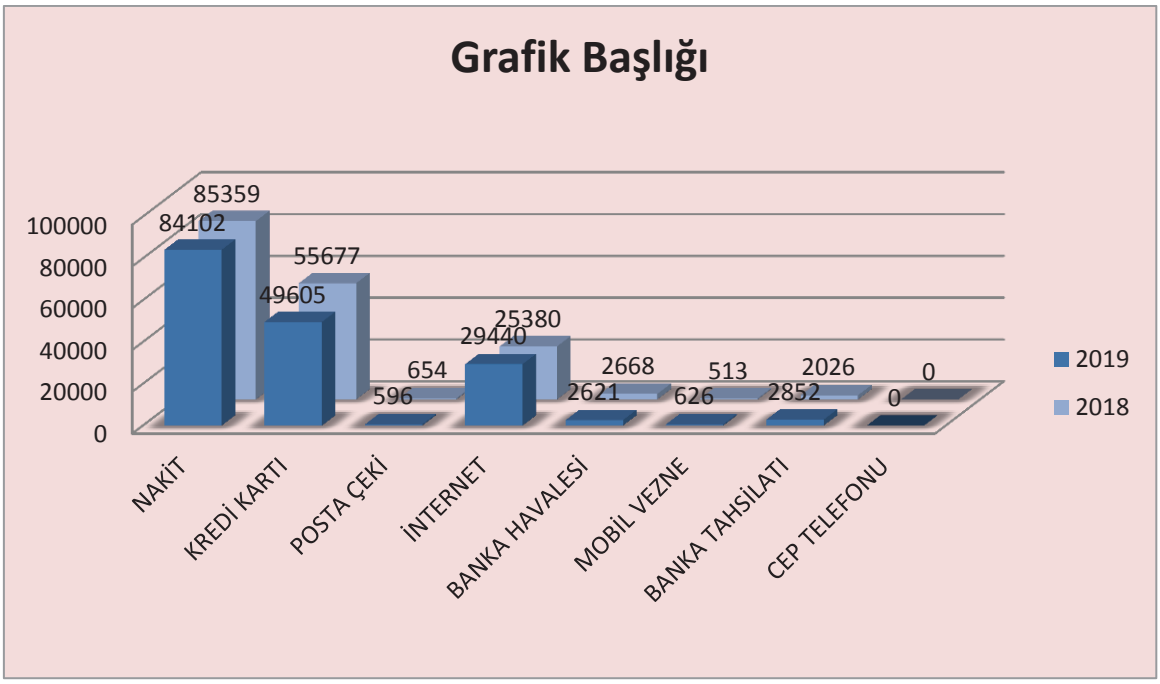

İCRA SERVİSİ

- Toplam takibi devam eden mükellef : 3727
- 2019 yılında dosya açılan mükellef : 23
- Haciz varakası düzenlenen mükellef : 5
- Haciz için tapu müd. yazılan mükellef : 5
- Haciz için trafiğe yazılan mükellef : 5
- Taksitlendirme yapılan mükellef : 19
- 2019 yılında takipli dosyadan kapanan mükellef : 318

2019 yılı toplam takipli tahsilat : 17.963.824,26 TL.

31.12.2019 tarih itibarıyla teminat altına alınan takipli borç miktarı

- Asıl : 15.273.794,44 TL
- Gecikme : 12.182.073,76 TL.
- Toplam : 27.455.868,20 TL.

7143 SAYILI KANUN

Başvuru	(5429 Mükellef)	: 7.689.677.53 TL.
İptal edilen	(970 Mükellef)	: 2.940.351,31 TL.
Ödenen	(4146 Mükellef)	: 4.190.631,37 TL.
Bakiye	(313 Mükellef)	: 558.694,85 TL.

6736 SAYILI KANUN

Başvuru	(5793 Mükellef)	: 9.132.328.18 TL.
İptal edilen	(1195 Mükellef)	: 3.483.875,94 TL.
Ödenen	(4228 Mükellef)	: 5.152.084.03 TL.
Bakiye	(370 Mükellef)	: 496.368,21 TL.

7020 SAYILI KANUN

Başvuru	(785 Mükellef)	: 922.838.81 TL.
İptal edilen	(192 Mükellef)	: 255.961,24 TL.
Ödenen	(566 Mükellef)	: 640.684.52 TL.
Bakiye	(27 Mükellef)	: 26.193,05 TL.

26.03.2018 YILINDA ÇEKİLEN ÖDEME EMİRLERİNİN
01.01.2019 – 31.12.2019 TARİHLERİ ARASINDA YAPILAN TEBLİGAT İŞLEMLERİ

Tebliğ Edilen	: 5.681 adet
Görüşme bırakılan	: 10.521 adet
Posta	: 1.201 adet
İlan yapılacak	: 3.310 adet
Toplam	: 20.713 adet

EVRAK KAYIT SERVİSİ

- Gelen evrak sayısı : 7.653 adet
- Cevaplanan evrak sayısı : 5.440 adet
- Mavi Masadan gelen istek-şikâyet cevaplandırılması : 129 adet

1.15 MUHTARLIK İŞLERİ MÜDÜRLÜĞÜ

1-Performans Faaliyetler

P.H.2.27.1 Mahalle muhtarlarıyla düzenli aralıklarla görüşmeler yapmak, anketler düzenleyerek mahalle analizleri yapmak, muhtarların belediyenin ilgili müdürlükleri ile iletişimini sağlayarak sonuçları takip etmek. Muhtarların mevzuat ve diğer konularla ilgili eğitim ihtiyaçlarının belirlenmesi. Eğitimleri düzenlemek için üniversitelerle ve kamu kurumlarıyla işbirliği yapmak.

P.H.2.27.1.F.1 Başkanlık makamıyla mahalle ziyaretleri düzenlemek:

Muhtarlık İşleri Müdürlüğü olarak 2019 yılında Başkanlık makamıyla birlikte 12 mahalle ziyareti düzenledik.

P.H.2.27.1.F.2 Mahallelerde ihtiyaç tespiti için muhtarlık ziyaretleri yapmak:

Tepebaşı Belediyesi Muhtarlık İşleri Müdürlüğü olarak 59 muhtarımızı ziyaret ederek talep ve ihtiyaçlarını dinledik.

P.H.2.27.1.F.3 Müdürlüklerle muhtarlar arasında toplantılar gerçekleştirmek:

2019 yılında Müdürlüklerle muhtarlar arasında Muhtarlar Kahvaltısı, Muhtar Bilgilendirme Toplantısı, piknik, seçim sonrası ziyaretler şeklinde 33 toplantı gerçekleştirdik.

P.H.2.27.1.F.4 Muhtarlarla esnaf, ev, taziye ve ihtiyaç sahibi vatandaşlara ev ziyareti yapmak:

2019 yılında muhtarlarla 266 esnaf, ev, taziye ve ihtiyaç sahibi vatandaşlara ve yeni doğan bebeklerin ailelerine ev ziyareti yaptık.

P.H.2.27.1.F.5 Muhtarlar arasında iletişimi hızlandırmak maksadıyla whatsapp ve mail grubu kurmak:

Muhtarlarımız ve müdürlüğümüz arasında iletişimi güçlendirmek ve hızlandırmak amacıyla whatsapp grubu kuruldu.

P.H.2.27.1.F.6 Eğitim ve seminerler gerçekleştirmek:

2019 yılında "Muhtar Derdime Bir Çare" iletişim semineri ve İmar Barışı Bilgilendirme Toplantısı olmak üzere iki adet eğitim ve seminer gerçekleştirdik.

P.H.2.27.1.F.7 Muhtarlar için belediye birimlerine geziler düzenlemek:

Muhtarlarımızın Belediyemizi ve birimlerini tanıması amacıyla Özdilek Sanat Merkezi Gökkuşağı Merkezi ve Yaşam Köyü Alzheimer Merkezi'ne gezi düzenledik.

P.H.2.27.1.F.8 Muhtar memnuniyet anketi yapılması:

2019 yılında Strateji Geliştirme Müdürlüğümüz ile bir adet Muhtar Memnuniyet Anketi yaptık.

2-Faaliyetler

ESKİŞEHİR TEPEBAŞI BELEDİYESİ MUHTARLIK İŞLERİ MÜDÜRLÜĞÜ'NÜN MUHTARLARIMIZA VERDİĞİ HİZMETLER:

Muhtarlarımızın taleplerini içeren dilekçelerini ve dış kurumlar aracılığı ile gelen yazışma taleplerini ilgili birimlere yönlendirmek, Tepebaşı İlçe Kaymakamlığı başta olmak üzere dış kurumlardan gelen evrakları ilgili müdürlüklere kayıt yaparak ulaştırmak ve sonucunu kurumlara yazılı cevap şeklinde bildirmek, Muhtarlarımızın telefonla ya da Müdürlüğümüze yaptıkları ziyaretler sonucunda talep ve şikâyetlerini ilgili müdürlüklere bildirmek, Faturalarını Müdürlüğümüze getiren Muhtarlarımızın elektrik, doğalgaz, telefon ve internet faturalarını ödemek, Mahalle muhtarlarıyla düzenli aralıklarla görüşmeler yaparak ihtiyaç ve taleplerini belirlemek ve muhtarlarla belli periyotlarla anketler düzenleyerek mahalle analizleri yapmak, Muhtarların mevzuat ve diğer konularla ilgili bilgilendirme ihtiyaçlarının belirleyerek, bilgilendirme toplantılarını düzenlemek için üniversitelerle ve kamu kurumlarıyla işbirliği yapmak.

Muhtarlık İşleri Müdürlüğü olarak 2019 yılında; Başkanlık Makamı ile birlikte on iki mahalle ziyareti düzenledik. Mahallelerde ihtiyaç tespiti yapmak için elli dokuz muhtarlığımıza ziyaret düzenledik. Müdürlüklerle muhtarlar arasında toplantılar gerçekleştirdik. Muhtarlarımızla esnaf, ev, taziye ve ihtiyaç sahibi vatandaşlara ev ziyareti düzenledik. Üç defa eğitim ve seminer gerçekleştirdik.

08 MART 2019 DÜNYA KADINLAR GÜNÜ

08 Mart 2019 tarihinde Kızılinler ve Cumhuriyet Mahallelerinde düzenlenen 08 Mart Dünya Kadınlar Günü etkinliklerinde yaklaşık 3 bin kadın bir araya geldi.

MUHTARLARLA KAHVALTI

Tepebaşı bölgesinde göreve seçilen mahalle muhtarları ile 10 Nisan 2019 tarihinde kahvaltı programında bir araya geldik.

YAĞMUR DUALARI

2019 yılı bahar döneminde 21 mahallemizde düzenlenen Yağmur Duaları'na katıldık. 21.04.2019 - Yukarısöğütönü, 27.04.2019 - Yusuflar-Kozlubel, 28.04.2019- Turgutlar- Cumhuriyet ve On mahalle - 05.05.2019 -Yakakayı-Satılmışoğlu-Alınca, 08.05.2019-Eğriöz, 09.06.2019 -Uludere, 28.04.2019 - Çukurhisar

MUHTARLARLA MECLİS SALONUNDA TOPLANTI

08 Mayıs 2019 tarihinde Tepebaşı bölgesinde 31 Mart 2019 seçimlerinde göreve seçilen mahalle muhtarlarımız ile bir araya geldik.

MAHALLE ZİYARETLERİ

Muhtarlarla ve Vatandaşlarla sohbet edip istek ve önerilerini dinleme amacıyla yaptığımız mahalle ziyaretlerimize devam ettik. Bunun yanında muhtarlarımızın özel günlerinde de mahalle ziyaretlerine devam etmekteyiz.

KAYMAKAMLIK TOPLANTILARI

2019 Senesinde Eskişehir Tepebaşı İlçe Kaymakamlığı tarafından düzenlenen 12 adet Kaymakamlık toplantısına belediyemizi temsilen katıldık. Ayrıca yine Eskişehir Tepebaşı İlçe Kaymakamlığı tarafından düzenlenen 24 Kaymakamlık Vatandaşlık buluşmasına katıldık.

GELECEĞE NEFES - FİDAN DİKİMİ

Tarım ve Orman Bakanlığı koordinasyonunda başlatılan "Geleceğe Nefes" seferberliği çerçevesinde 11.11.2019 tarihinde düzenlenen Fidan Dikim etkinliğine muhtarlarımızın katılımı sağlanmıştır

MUHTARLARLA PİKNİK

Tepebaşı Belediyesi ve Eskişehir Muhtarlar Birliği Derneği tarafından düzenlenen piknikte mahalle muhtarları ve aileleri bir araya geldik.

BAŞKANLA MUHTARLAR BULUŞMASI

Tepebaşı bölgesinde görev yapan muhtarlar ile başkanımız ve müdürlerimizi 04 Aralık 2019 tarihinde biraraya getirme toplantılarının ilkini gerçekleştirdik.

KIRSAL MAHALLELERDE SAĞLIK TARAMALARI

Muhtarlık işleri Müdürlüğü ve Sağlık İşleri Müdürlüğü tarafından gerçekleştirilen, kırsal mahalle sakinlerine yönelik gerçekleştirdiği sağlık taramalarına aralıksız olarak devam ettik. 13.11.2019-Taycılar/Kozlubel, 20.11.2019-Aşağıkartal/Yukarıkartal,27.11.2019-Bozdağ/Karadağ, 04.12.2019-Yeniakçayır, 11.12.2019-Tekeciler, 18.12.2019- Mollaoğlu/Çanakkıran

1.16 ÖZEL KALEM MÜDÜRLÜĞÜ

Faaliyetler

- Tepebaşı Belediyesi Özel Kalem Müdürlüğü bünyesinde, Belediye Başkanına ve müdürlüğe gelen evrak'ın giriş, çıkış, kayıt, değerlendirme ve ilgili birim ve kurumlara yönlendirilmesi, teslim edilmesi, dosyalanması, arşivlenmesi ve Belediye Başkanının imza ve onayı gereken evrakın sunulması ve ilgili birimlere ve kurumlara iletilmesi sağlanmıştır.

- Belediye Başkanının ziyaret, davet, karşılama, ağırlama, açılış, milli ve dini bayramlar ile mahalli kurtuluş günleri vb. önemli günlerde düzenlenen organizasyonlarda her türlü protokol ve tören programının düzenlenmesi, yürütülmesi, zaman ve yerlerinin Belediye Başkanına iletilmesi ve Belediye Başkanının programına alınarak iştirak etmesinin sağlanması, katılamadığı programlar için başkan adına protokol gerekleri yerine getirilmiştir.

- Belediye Başkanının katılamadığı davet, organizasyon, taziyeler için, mesaj, telgraf ya da çiçek gönderilmiştir.

- Belediye Başkanını ziyarete gelen, yurt içi ve yurt dışı konukların karşılanması ve ağırlanması, ilgili müdürlüklerle koordineli şekilde yapılmıştır.

- Başkanlık Özel Kalem Müdürlüğü sekreterliğinin randevu talepleri alınmış, değerlendirilip başkanın görüşmeleri düzenlenerek, programa alınması sağlanmıştır.

- Belediye Başkanının diğer kurum, kuruluşlarla ve vatandaşlarla ilişkilerinin koordinasyonunun sağlanması, ziyaretlerin programlanması. Yeni atanan kurum amirlerine ziyaretler planlanmıştır.
- Belediye Başkanından talep edilen, röportaj, televizyon çekimlerinin programlanarak, duyurulması ve yayınlanmasının takibi yapılmıştır.

- Belediyemizce yapılan ve programlanan çalışmaların, vatandaşa basın yayın organları vasıtasıyla duyurulması sağlanmıştır.

- Vatandaşların katılım sağladığı toplantılar düzenlenerek, bilgilendirmeler yapılmıştır.

- Belediye Başkanının, düğün, nikah, açılış, hastane ve taziye ziyaretleri, yeni doğan bebek ziyaretleri, vatandaşları ziyaret ile mahalle, köy ve ilçe, yurt içi ve yurt dışı gezi programları yapılmıştır.

- Başkanlık makamında yapılacak toplantılar koordine edilerek, programa alınmıştır.

- Başkanın sözlü talimatlarının ilgili birimlere aktarılarak, takibinin yapılması ve sonuçlarının Başkana bildirilmesi sağlanmıştır.

- Belediye Meclisi, Belediye Encümeni, Başkan Yardımcıları, Müdürler ile Başkanlık Makamı arasındaki koordinasyonun sağlanmıştır.

- Vatandaşlara en iyi hizmeti verebilmek amacı ile; vatandaşlar, kurum ve kuruluşlar tarafından yazılı, sözlü, e-posta yolu ile gelen talep, istek ve sikayetlerin, Başkanlık Makamı'na ve ilgili müdürlük ve Başkan Yardımcıları'na aktarılarak, sonuçlarının takip edilmiştir.

- Belediye Başkanı'nın günlük, haftalık, aylık programlarının düzenli programlanması ve takibi yapılmıştır.
- Başkanlık araç, gereç ve kırtasiye ihtiyaçlarının takibi yapılmış ve eksiklikler giderilmiştir.

BAŞKANA GELEN ZİYARETÇİ SAYISI	1676
KATILINAN ETKİNLİK SAYISI	2080
MECLİS KATILIMI	9
BÜYÜKŞEHİR MECLİS KATILIMI	24
ESKİ GENEL KURULU KATILIMI	3
STK İLE GÖRÜŞME	158

1.17 PARK VE BAHÇELER MÜDÜRLÜĞÜ

1-Performans Faaliyetler

Park yapılacak alanların ve vatandaşların ihtiyaçlarının tespit edilmesi. Tespit edilen ihtiyaçlar doğrultusunda tasarım çalışmalarının yapılması ve iş programlarının hazırlanması. Mevcut parklardan yenileme yapılacakların ve vatandaşların ihtiyaçlarının tespit edilmesi. Tespit edilen ihtiyaçlar doğrultusunda tasarım çalışmalarının yapılması ve iş programlarının hazırlanması. Gelen talepler ve ihtiyaçlar doğrultusunda tespit edilen mevcut parklara ya da yeni yapılacak parklara basketbol, futbol, voleybol sahası vb. spor sahalarının yapılması. Gelen talepler ve ihtiyaçlar doğrultusunda tespit edilen mevcut parklara ya da yeni yapılacak parklara açık alan spor aleti monte edilmesi. Gelen talepler ve ihtiyaçlar doğrultusunda tespit edilen mevcut parklara ya da yeni yapılacak parklara koşu pisti yapımı. Park yapılacak mahallenin tespit edilmesi. Mahallede yaşayan vatandaşların ihtiyaçlarının anket vb. yöntemlerle tespit edilmesi. Gerekli alanlarda kamulaştırma yapmak.

P.H.1.7.1.F.1 Yapılacak Park Alanı (m²):

50.007 m²'lik 18 adet park yapılmıştır.

Sıra No	Mahalle	Park Adı veya Adresi	Alan (m²)
1	Batıkent	Atilla İlhan Sokak-Orgeneral Kıvrıkoğlu Caddesi	725
2	Batıkent	Harbiye Sokak Parkı	280
3	Batıkent	Özenç Sokak	200
4	Çamlıca	Eğitmen Sokak-Laleli Sokak	1.150
5	Çamlıca	Erkaya Sokak-Panayır Sokak	280
6	Çukurhisar Yeni	53. Sokak	6.000
7	Eğriöz	126. Sokak-135. Sokak	300
8	Eğriöz	132.Sokak-134.Sokak-136. Sokak	100
9	Engelli Montaj Atölyesi	Engelli Montaj Atölyesi bahçesi	1.250
10	Hoşnudiye	Ambarlar Sokak Refüj	1.027
11	Hoşnudiye	İsmet İnönü Caddesi-Şahin Caddesi	1.475
12	Kumlubel	Aydınlı Sokak-Kurt Sokak	100
13	Satılmışoğlu	Ağaçlandırma Sahası	36.000
14	Sütlüce	Demirkapı Sokak-İnceelli Sokak	160
15	Şirintepe	Yaylapınar Sokak-Kirazbakan Sokak Parkı	400
16	Turgutlar	Çocuk oyun alanı	200
17	Yeni İncesu	Çocuk oyun alanı	200
18	Yenibağlar	İsmet İnönü Caddesi-Fikir Sokak	160
		Toplam (m²)	**50.007**

P.H.1.7.1.F.2 Yenilenecek Park Alanı (m²):

50.804 m²'lik 22 adet park bank, çöp kutusu, piknik masası, aydınlatma elemanı vb. park elemanlarının değiştirilmesi ve yeşil alanların yenilenmesi suretiyle revize edilmiştir.

Sıra No	Mahalle	Park Adı veya Adresi	Alan (m²)
1	Çamlıca	Cihangül Sokak–Okumuşlar Sokak-Dayıbey Sokak	6.102
2	Çamlıca	Özdemirler Sokak-Erenler Sokak-Kanalboyu Sokak	1.450
3	Ertuğrulgazi	Şehit İs. Uzm. Çvş. Cezmi Kaya Parkı	2.200
4	Ertuğrulgazi	Gündeş Sokak-Çelikçi Sokak-Oğuzlar Sokak	2.039
5	Esentepe	Kurtpınar Sokak	647
6	Esentepe	Mertler Sokak-Sarıgül Sokak	300
7	Fatih	Şanlıbay Sokak	821
8	Kumlubel	Şehit J. Uzm. Çvş. Yusuf Haldun Uslu Parkı	6.470
9	Muttalip Emirler	Ağaçlandırma Sahası	6.000
10	Muttalip Emirler	Işık Caddesi-Üzümlü Sokak-Yıldız Sokak	772
11	Ömerağa	Övünme Sokak-Çatalçeşme Sokak	392
12	Sazova	Sazova Caddesi-Gürhan Sokak	421
13	Şeker	Yamansoy Sokak	3.424
14	Şirintepe	Şehit Polis Hüsamettin Ürün Parkı	1.620
15	Şirintepe	Şehit Jandarma Komando Er Sedat Durukan Parkı	551
16	Şirintepe	Hayırtepe Parkı	832
17	Tunalı	Şehit Jandarma Uzman Onbaşı Suat Çelik Parkı	1.136
18	Tunalı	Gaffar Okkan Caddesi	1.230
19	Uluönder	Avlulu Çarşı Parkı	2.064
20	Yeni	Şehit Piyade Uzman Çavuş Mücahit Top Parkı	1.485
21	Yenibağlar	Zekeriya Canıgüroğlu Parkı	9.730
22	Yeşiltepe	Okan Sokak-Küçüktugay Sokak-Beykal Sokak	1.118
		Toplam (m²)	**50.804**

P.H.1.7.1.F.3 Yapılacak Spor Sahası (Adet):

1 adet futbol sahası yapılmıştır.

2019 YILINDA YAPILAN / YENİLENEN SPOR SAHALARI				
Sıra No	**Mahalle**	**İşin Niteliği**	**Park Adı / Adresi**	**Alan (m^2)**
1	Kumlubel	Futbol sahası yapımı	Şehit J. Uzm. Çvş. Yusuf Haldun Uslu Parkı	136

P.H.1.7.1.F.4 Monte Edilecek Açık Alan Spor Aleti (Adet):

24 adet açık alan spor aleti monte edilmiştir.

2019 YILINDA SPOR ALETİ MONTE EDİLEN PARKLAR		
Sıra No	**Mahalle**	**Park Adı / Adresi**
1	Çukurhisar	53. Sokak
2	Muttalip Emirler	Işık Caddesi-Üzümlü Sokak-Yıldız Sokak
3	Ömerağa	Övünme Sokak-Çatalçeşme Sokak
4	Sazova	Sazova Caddesi-Gürhan Sokak
5	Tunalı	Şehit Jandarma Uzman Onbaşı Suat Çelik Parkı
6	Yeşiltepe	Okan Sokak-Küçüktugay Sokak-Beykal Sokak

P.H.1.7.1.F.5 Koşu pisti yapımı (Adet):

Bu yıl için koşu pisti yapılacak uygun alan bulunamadığından bu hedef gerçekleştirilememiştir.

P.H.1.7.1.F.6 Benim Parkım ile Yapılan/Yenilenen Park (Adet):

Park ve Bahçeler Müdürlüğü ile Yeşiltepe Mahalle sakinlerinin işbirliğiyle Okan Sokak-Küçüktugay Sokak-Beykal Sokak arasında kalan 1.118 m2'lik alan için projeler çizilmiş, çizilen projeler vatandaşların görüşleri de alınarak değerlendirilmiş ve park yenilenerek hizmete sunulmuştur.

P.H.1.8.1 Belediyemiz seralarında üretilen fidelerin dağıtılması.

P.H.1.8.1.F.1 Hobi Bahçelerinde Fide Dağıtımı (Adet):

Aşağısöğütönü Mahallesi Mustafa Mansız Gönüllü Bahçeleri, Batıkent Mahallesi Batıkent Hobi Bahçesi ve Zincirlikuyu Mahallesi Selami Vardar Gönüllü Bahçelerinden yararlanan 374 kullanıcıya domates, salatalık, patlıcan (2 çeşit) ve biber olmak üzere toplam 5 türden 8.602 adet sebze fidesi dağıtıldı.

P.H.2.17.1 Çevremizdeki çiçekler, ağaçlar, sebze ve meyvelerin yetiştirilme süreci ve harcanan emeğin gösterilerek çevre bilincinin geliştirilmesi, çiçek, sebze üretilmesi ve ağaçlandırma çalışmaları yapılması.

P.H.2.17.1.F.1 Ağaçlandırma Sahası (Adet):

Ağaçlandırma Projesi kapsamında Satılmışoğlu Mahallesinde ve Zincirlikuyu Şantiyesinde toplam **6.000 adet ağaç** dikilmiştir.

P.H.2.17.1.F.2 Tohumdan Çiçek ve Sebze Üretimi (Katılacak Kişi Sayısı):

Çocukların parklarda gördüğü çiçekler ve sofralarında gördükleri sebzeler yetiştirilirken, ne kadar emek ve zaman harcanıldığını göstermek ve bu emeğe onları da ortak ederek, çevre bilinçlerini geliştirmek üzere **100 öğrencinin katılımı** ile gerçekleştirilen proje kapsamında şantiyemiz seralarında mevsimlik çiçeklerin tohumları İlköğretim öğrenciler tarafından ekilmiş, tohumlar çimlendiği zamanda yine öğrenciler tarafından tüpe alınmış ve üretilen çiçekler öğrencilere hediye edilmiştir.

P.H.3.8.1 Yeni yapılan ve / veya yenilenen parklarda su tasarrufu sağlamak için otomatik sulama sistemi yapmak, elektrik tasarrufu sağlamak için ledli, güneş panelli vb. aydınlatma elemanları kullanmak.

P.H.3.8.1.F.1 Otomatik Sulama Yapılacak Park (Adet):

Su tasarrufu sağlamak için **24 parkta otomatik sulama sistemi yapılmış olup, 7 adet parkın da otomatik sulama sistemi yenilenmiştir.**

P.H.3.8.1.F.2 Ledli, Güneş Panelli vb. Aydınlatma Elemanları (Adet):

Elektrik tasarrufu sağlamak için 16 parka 144 adet led aydınlatma takılmıştır.

2.Faaliyetler:

Parklarda kullanılmak üzere **Belediyemiz Zincirlikuyu Şantiyesi seralarında kendi imkanlarımız ile tohumdan 138.941 adet mevsimlik çiçek ve yer örtücü, çelikten de 26.224 adet muhtelif bitki üretilmiştir.**

Ayrıca Zincirlikuyu Şantiyesi Fidanlık Alanındaki tarlalara yetiştirilmek üzere **350 adet tüplü mavi ladin, 210 adet tüplü batı ladin ve 700 adet tüplü karaçam dikilmiştir.**

Tepebaşı Belediyesi yetki ve sorumluluğundaki cadde, sokak ve parklarda budama yapılmış olup, ayrıca hastalık ve zararlılara karşı **40 mahalledeki 21.343 sokak ağacının 2 doz ilaçlaması** yapılmıştır.

Tepebaşı Belediyesi yetki ve sorumluluğundaki parklarda park bakım ve biçim çalışmaları rutin olarak yapılmaktadır.

GreenMech
130

KIRALIK DEĞİLDİR

TEPEBAŞI BELEDİYESİ
PARK VE BAHÇELER
MÜDÜRLÜĞÜ

ABDÜL CEMİL
KIRINLIOĞLU
PARKI

1.18 RUHSAT VE DENETİM MÜDÜRLÜĞÜ

1-Performans Faaliyetler

Ruhsat ve Denetim Müdürlüğü 10.08.2005 tarih ve 25902 sayılı Resmi Gazetede yayımlanan İşyeri Açma ve Çalışma Ruhsatlarına İlişkin Yönetmelik gereğince Sıhhi işyerlerine, 2. ve 3. sınıf gayrısıhhi müesseselere işyeri açma ve çalışma ruhsatı verme, talepler üzerine Tepebaşı Belediye Başkanlığı Encümeni kararları doğrultusunda 24 Saat Açık Kalma İzin Belgesi düzenleme, Eskişehir Valiliği Çevre ve Şehircilik İl Müdürlüğü görüşü doğrultusunda canlı müzik izin belgesi düzenleme işlemlerini icra etmektedir. Bu kapsamda 2019 yılı içerisinde Ruhsat ve Denetim Müdürlüğü tarafından aşağıda yer alan faaliyetler gerçekleştirilmiştir.

1-Ruhsat ve Denetim Müdürlüğünce 2019 yılı içerisinde 67 adet mavi masa şikayeti olumlu değerlendirilmiştir.
2-2019 yılı içerisinde 964 adet sıhhi işyeri ruhsatı verilmiştir.
3-2019 yılı içerisinde 113 adet gayrısıhhi işyeri ruhsatı verilmiştir.
4-Yıl içerisinde 1178 adet ruhsat başvurusu olmuş ve uygunluk açısından işyerleri heyet kontrolüne alınmıştır.
5-İşyeri Açma ve Çalışma Ruhsatlarına İlişkin Yönetmeliğin 33. Maddesine istinaden 2019 yılı içerisinde 20 adet 24 Saat Açık kalma İzin Belgesi düzenlenmiştir.
6-İşyeri Açma ve Çalışma Ruhsatlarına İlişkin Yönetmeliğin 38. Maddesine istinaden 2019 yılı içerisinde Eskişehir Valiliği Çevre ve Şehircilik İl Müdürlüğü uygunluk görüşüne istinaden 26 adet Canlı Müzik Belgesi düzenlenmiştir.
7- Tepebaşı Belediye Başkanlığı Encümenine 25 adet yazı sevk edilmiştir.

1.19 SAĞLIK İŞLERİ MÜDÜRLÜĞÜ

1-Performans Faaliyetler

P.H.1.9.1 İlgili sivil toplum kuruluşları ile iş birliği yapmak. İhtiyaç analizinin yapılması, Alzheımer hastası yaşlılar için Özel Bakım Yaşlı Konuk Evleri açmak. Alzheimer hastalarına ve ailelerine yönelik çalışmalar yapılması, Yaşlı Konuk Evleri açmak.

P.H.1.9.1.F.1 Özel Bakım Yaşlısı (Alzheimer) Konuk Evlerinden faydalanacak birey sayısı:

Aşağısöğütönü Mahallesi Yaşam Köyü içerisinde 4 Özel Bakım Yaşlısı Konukevlerimizde hizmet verilmektedir. Bu merkezlerde sunulan hizmetlerden 84 Alzheimer hastası yatılı, 20 Alzheimer hastası da gündüzlü (haftada 2 gün) şeklinde yararlanmıştır.

P.H.1.9.1.F.2 Özel Bakım Yaşlı Ailelerine psikolojik destek amacıyla toplantı düzenlenmesi:

Müdürlüğümüzce Yaşam Köyü'nde düzenlenen Dünya Alzheimer haftası etkinliği ve 3 defa düzenlenen yeni yıl etkinliklerine Alzheimer hastası yakınları davet edilmiş, katılımları sağlanmıştır.

P.H.1.9.1.F.3 Yaşlı Konuk Evlerinden faydalanacak birey sayısı:

Aşağısöğütönü Mahallesi Yaşam Köyü içerisinde 2 Yaşlı Konukevimiz hizmet vermektedir. 2019 yılı içerisinde merkezlerimizden 43 birey faydalanmıştır.

P.H.1.9.1.F.4 Yaşlılar haftasında ve diğer özel günlerde ilgili STK'lar ve kurumlarla etkinlikler:

21.03.2019 tarihinde Yaşlılar Haftası yemeği, 23.05.2019 tarihinde İftar yemeği, 26.12.2019 tarihinde yeni yıl eğlencesi düzenlenmiştir.

P.H.1.10.1 İlgili Kurum ve Kuruluşlar ile iş birliği yapmak. İhtiyaç analizi yapmak, Bölgemizdeki 4-14 yaş grubundaki çocukların ağız ve diş sağlığı konusunda bilincinin artırılması ve sayılarını belirlemek.

P.H.1.10.1.F.1 Çocuk Ağız ve Diş Sağlığı Merkezi'ne okullardan tarama için gelen tüm çocuklara ağız ve diş sağlığı konusunda eğitim verilmesi:

Merkezimize tarama için gelen 2429 çocuğa ağız ve diş sağlığı ile ilgili eğitim verilmiştir.

P.H.1.10.1.F.2 Çocuk Ağız ve Diş Sağlığı Merkezi'nde ağız ve diş taramasından geçirilen çocuk sayısı:

2019 yılı içinde toplamda 9463 çocuk ağız ve diş taramasından geçirilmiştir.

P.H.1.10.1.F.3 Çocuk Ağız ve Diş Sağlığı Merkezi'nde tedavi olan çocuk sayısı:

Acil polikliniği ve okul taramaları için merkezimize gelen 3763 çocuğun tedavisi sağlanmıştır.

P.H.1.10.1.F.4 Çocuk Ağız ve Diş Sağlığı Merkezi'nde Florlama yapılan çocuk sayısı:

Merkezimize gelen 1163 çocuğa florlama işlemi yapılmıştır. Bazı okul yönetimleri tarafından çocukların taramaya gelmesine izin verilmediği için hedeflenen sayıya ulaşılamamıştır.

P.H.1.10.1.F.5 Çocuk Ağız ve Diş Sağlığı Polikliniğine başvuran, psikolojik desteğe ihtiyaç duyan çocuklara ve ailelerine psikolojik danışmanlık hizmeti verilmesi:

2019 yılı içinde psikolojik desteğe ihtiyaç duyan 441 çocuk ve ailesi ile 647 görüşme yapılmıştır.

P.H.1.11.1 Engelli bireylerin yasal hakları ile ilgili bilgilendirme yaparak becerilerini geliştirici ve yeteneklerini ön plana çıkarıcı faaliyetler düzenlemek ve faydalanabilecekleri uygulama atölyeleri kurmak. Toplumda engelli bireylere yönelik önyargıyı azaltmak, İlgili sivil toplum kuruluşları ile işbirliği yaparak, Dünya Sağlık Örgütü sağlıklı şehirler verilerini kullanarak ihtiyaç analizleri oluşturmak, ihtiyaç sahibi engellilere araç dağıtımı yapmak.

P.H.1.11.1.F.1 Hobi bahçelerini kullanacak engelli birey sayısı:

2019 yılı içerisinde Hobi Bahçelerimizden 113 engelli bireyimiz faydalanmıştır.

P.H.1.11.1.F.2 Engelliler Sosyal Yaşam Merkezinden yararlanacak engelli birey sayısı:

Engelliler İletişim Merkezi; Engelliler Sosyal Yaşam Merkezi, Gökkuşağı Kafe 1 ve Kafe 2, İbrahim Ethem Kesikbaş Engelliler Montaj Atölyesi ve Eskişehir Organize Sanayi Bölgesi Montaj Atölyesi üniteleri ile hizmet vermektedir. 2019 yılı içerisinde bu birimlerde gerçekleştirilen hizmetlerden 95 engelli çocuğumuz yararlanmıştır.

P.H.1.11.1.F.3 Engellilere Ait Uygulama atölyelerinden faydalanacak engelli birey sayısı:

İbrahim Ethem Kesikbaş Montaj Atölyesinden (Uygulama Atölyesi) tüm engel gruplarından (zihinsel, bedensel, işitme, görme) 39, Gökkuşağı Cafe 1–Gökkuşağı Cafe 2'den 13, EOSB Montaj Atölyesi 15 olmak üzere birimlerimizden toplam 67 engelli çocuğumuz faydalanmıştır. Başvurular arasından merkez için yeterli koşullara sahip bireye ulaşılamaması, 12 engelli bireyin de işe yerleştirilmesi sebebiyle belirlenen hedef karşılanamamıştır.

P.H.1.11.1.F.4 Engelli Bireylerin Sosyalleşmesi için yemek, gezi vb. etkinliklerin düzenlenmesi:

*9-13.02. 2019 Yavuz KOCAÖMER Masa Tenisi 1. Bölge Şampiyonası,
*04.03.2019 Nida OLÇAR Çini Atölyesi,
*23.03.2019 Boche Turnuvası,
*03-06.05.2019 Nida OLÇAR ve Gökkuşağı Kafe Çini Sergisi,
*07-12.05.2019 Engelliler Koordinasyon Merkezi "DÜŞLER" Karma Sergisi,
*14.05.2019 Engelliler Haftası ve İftar Yemeği,
*16.05.2019 Temsili Askerlik,
*09.09.2019 13. Uluslararası Pişmiş Toprak Sempozyumu Etkinlikleri Kapsamında Düzenlenen DOWN Sendromlu Gençler Yemek Yarışması,
*27.09.2019 Gökyüzünde Engel Yok 3 Model Uçak Festivali,
*30.11.2019 Tepebaşı Belediyesi Engelliler Koordinasyon Merkezi "ARAYIŞ "Karma Sanat Sergisi,
*04.12.2019 3 Aralık Dünya Engelliler Günü Yemeği olmak üzere 11 etkinlik düzenlenmiştir.

P.H.1.11.1.F.5 Psiko-sosyal destek sağlanacak aile sayısı:

Engelliler İletişim Merkezi bünyesinde ki birimlerimizden hizmet alan engelli çocuklarımız ve aileleri, gereksinim durumunda psikoloğumuz tarafından değerlendirilmekte ve görüşmeler yapılmaktadır. Bu bağlamda ihtiyacı olan 56 engelli çocuk ve 35 aile ile toplam 91 görüşme yapılmıştır.

P.H.1.11.1.F.6 Hipoterapi merkezinden faydalanacak engelli birey sayısı:

Birimimize kayıtlı 6-12 yaş arası otizmli 16 engelli çocuğumuz Doğal Yaşam Merkezinde verilen bu hizmetten eğitmenler ve fizyoterapist gözetiminde yararlanmıştır. Yeterli başvuru olmamıştır.

P.H.2.10.1 Kardeş Şehirler aracılığı ile ortak etkinlik düzenlemek ya da var olan etkinlikleri sağlama, Ulusal ve Uluslararası platformlarda Tepebaşı Belediyesi'nin çalışmalarını tanıtmak ve ortak çalışmalar geliştirmek.

06-08 Şubat 2019 tarihleri arasında Kamu Sivil Toplum Projesi kapsamında gerçekleştirilen Proje Döngüsü Eğitimi'ne katılım gösterilmiştir.

27-29 Mart 2019 tarihleri arasında Kamu-STK İşbirliği için Kapasite Geliştirme Projesi kapsamında gerçekleştirilen Proje Hazırlama ve İş Birliği Çalıştayı'na katılım sağlanmıştır.

P.H.2.10.1.F.2 Ulusal ve Uluslararası araştırmalar yapmak:

Sağlıklı Şehirler Ofisi tarafından, Katılımcı Bütçeleme, DSÖ 7.Faz konularında araştırmalar yapılmıştır. Ayrıca Mahalle Muhtarlarının ve Vatandaşların katılımıyla ''Katılımcı Bütçeleme" ve ''DSÖ 7.Faz Ana Başlıkları" konulu toplantılar düzenlenmiştir. Bu toplantılarda konuyla ilgili yapılan araştırmalar vatandaşla paylaşılmıştır.

P.H.2.10.1.F.3 Dünya Sağlık Örgütü'nün toplantılarına katılmak:

12-13 Şubat 2019 tarihleri arasında Kopenhag'daki Birleşmiş Milletler Binası'nda (UN City) düzenlenen Belediye Başkanları Zirve Toplantısına (Summit of Mayors) katılım gösterilmiştir.

P.H.2.10.1.F.4 Türkiye Sağlıklı Kentler Birliği'nin toplantılarına katılmak:

Sağlıklı Kentler Birliği 31. Olağan Meclis Toplantısı,

Sağlıklı Kentler Birliği 32.Olağan Meclis Toplantısı ve "2030 Sürdürülebilir Kalkınma Amaçları" ,

Sağlıklı Şehirler Ofisi toplamda 2 kez Türkiye Sağlıklı Kentler Birliği toplantısına katılmıştır.

P.H.2.18.1 İhtiyaç sahiplerinin analizlerinin yapılması, evde bakım hizmetlerinden faydalanılması hedeflenen kişilerin, sağlık problemi olan kişilerin sağlık ihtiyaçlarının karşılanması, ihtiyaç sahibi vatandaşların temel yaşam ihtiyaçlarının karşılanması, Psikolojik desteğe ihtiyacı olan vatandaşlara Psikolojik destek sağlanması, önemli gün ve haftalara ilişkin takvim oluşturularak sosyal etkinlikler düzenlenmesi.

P.H.2.18.1.F.1 Evde Bakım Hizmetleri çalışmalarının bilinirliğini arttırmak amacıyla, Evde Bakım Hizmetlerinin düzenleyeceği etkinliklere mahalle muhtarlarının davet edilmesi:

Tepebaşı Belediyesi Evde Bakım Hizmetleri (TEBEV) bünyesinde hizmet alan ihtiyaç sahibi vatandaşlarımıza yönelik 21.03.2019 tarihinde Yaşlılar Haftası Yemeği, 09.05.2019 ve 29.05.2019 tarihinde de İftar Yemeği, 26.12.2019 tarihinde yeni yıl eğlencesi etkinliklerine ilgili mahalle muhtarları davet edilmiştir.

P.H.2.18.1.F.2 İhtiyaç sahibi kişi sayısının belirlenmesi:

2019 yılı içerisinde tarafımıza bildirilen 549 yardım talebi ekibimiz tarafından değerlendirilmiş olup, kriterlerimiz çerçevesinde destek olup, ihtiyaçlarının giderilmesi sağlanmıştır.

P.H.2.18.1.F.3 Sağlık problemi olan kişilerin gerekli durumlarda evde sağlık ihtiyacının karşılanması, bilgilendirme, yönlendirme ve hastaneye ulaşımlarının sağlanması:

2019 yılı içerisinde TEBEV Sağlık hizmetleri kapsamında;

*56 kişiye 340 kez Evde Sağlık Bakımı Hizmeti verilmiştir.
*43 kişiye toplam 118 defa bilgilendirme ve sağlık kurumlarına yönlendirme hizmeti verilmiştir.
*75 kişiye toplam 77 defa sosyal kurumlara yönlendirme ve takip hizmeti verilmiştir.
*32 kişiye hasta bezi, 3 kişiye hasta besini verilmiştir. Tıbbi malzeme desteği (hasta bezi, hasta besini, bebek bezi, bebek maması vb.) hizmet kaydı 98'dir.
*2 kişiye koltuk değneği, 41 kişiye havalı yatak, 62 kişiye hasta karyolası, 33 kişiye tekerlekli sandalye, 4 kişiye walker, 2 kişiye oksijen tüpü verilmiştir. Yardımcı araç desteği (koltuk değneği, havalı yatak, hasta karyolası, tekerlekli sandalye, walker, oksijen tüpü vb.) hizmet kaydı 155'tir.
*110 kişiye toplam 510 defa hastaneye ulaşım hizmeti verilmiştir. Hastaneye ulaşımda 4 kişiye ise 22 defa refakat sağlanmıştır.

P.H.2.18.1.F.4 İhtiyaç sahibi vatandaşlara yemek, yakacak, temizlik, tamirat, tadilat vb. durumlarda destek sağlamak:

2019 yılı içerisinde TEBEV Sosyal hizmetleri kapsamında;

*6 haneye günlük sıcak yemek bağlanmıştır.
*70 kişiye 120 defa gıda desteği sağlanmıştır.
*4 haneye 11 parça ikinci el eşya desteği sağlanmıştır.
*1 haneye boya badana ve tamirat yapılmıştır.
*90 kişiye 708 defa temizlik hizmeti verilmiştir.
*3 hanenin 12 adet halısı yıkanmıştır.
*37 kişiye 201 defa evde fizik tedavi uygulanmıştır.
*59 kişiye 454 defa evde kuaför hizmeti verilmiştir.

P.H.2.18.1.F.5 Psikolojik desteğe ihtiyacı olduğu tespit edilen kişilere psikolojik destek sağlanması ve ihtiyaç halinde sürdürülmesi:

*23 kişiye 37 defa psikolojik destek hizmeti verilmiştir.

P.H.2.18.1.F.6 Evde Bakım Hizmetlerine kayıtlı kişiler ve Belediyemizden hizmet alan diğer tüm yaşlıların hayata katılımını sağlayacak piknik, gezi vb. faaliyetler düzenlenmesi:

Düzenlediğimiz Sosyal Etkinlikler:
*Yaşlılar Haftası Yemeği
*İftar Yemeği
*Yeni Yıl Eğlencesi

2019 yılı içerisinde;
67 kişiye 68 defa özel gün (hasta ziyareti, taziye ziyareti, kandil vb.) ziyareti düzenlenmiştir. Ayrıca evde bakım hizmetleri kapsamında 3407 ev ziyareti yapılmıştır.
118 kişi sosyal etkinliklerimize katılmıştır. Etkinliklere katılım toplamı 199'dur.

P.H.2.19.1 İhtiyaç analizinin yapılması, Sağlık faaliyetinden yararlanacak 55 yaş üstü bireylerin bilinçlendirilmesi, Sağlık faaliyeti kapsamında sorun saptanan bireylerin bilgilendirilmesi ve ilgili kuruluşlara yönlendirilmesi.

Tepebaşı bölgesine bağlı kırsal mahallelerde ikamet eden 55 yaş üstü vatandaşlara yönelik düzenlenen taramalarla, vatandaşın sağlık kontrolleri yapılmıştır. Sorun saptanan bireyler bilgilendirilerek gereksinim durumunda sağlık kuruluşlarına yönlendirilmiştir.

P.H.2.19.1.F.1 Tarama yapılacak hedef kişilerin belirlenmesi ve sağlık bilincinin artırılması:

Tepebaşı bölgesine bağlı mahalle muhtarları ile sağlık taraması hakkında görüşülmüş, bunlardan 12 mahallede 199 vatandaşımız sağlık değerlendirmesinden geçirilmiştir. Bazı muhtarların tarama talebini kabul etmemesi sebebiyle yeterli sayıya ulaşılamamıştır.

P.H.2.20.1 Eğitim konularının ihtiyaç analizi ile belirlenmesi, Halk Sağlığı Müdürlüğü ile işbirliği yapılması, Eğitime katılan bireylere eğitim verilen konularda farkındalık kazandırılması.

P.H.2.20.1.F.1 Düzenlenecek eğitim konularının sayısı:

Belediyemiz ve Halk Sağlığı Müdürlüğü işbirliğiyle vatandaşın talepleri doğrultusunda belirlenen 4 farklı konuda 37 eğitim düzenlenmiştir. Halk Sağlığı Müdürlüğü verdiği eğitim konusunu tek bir başlığa düşürdüğü için (Kanser Erken Tanılama) toplam eğitim konularının sayısı azalmıştır.

P.H.2.20.1.F.2 Düzenlenen eğitim toplantılarına katılımın en üst düzeyde sağlanması:

Düzenlenen 37 eğitime 803 vatandaşımızın katılımı sağlanmıştır. Eğitim sayısının azalmasına paralel olarak katılımcı sayısı da azalmıştır.

P.H.2.20.1.F.3 Halk Sağlığı Müdürlüğü ile işbirliği toplantıları düzenlemek:

31.01.2019, 13.02.2019, 25.04.2019, 28.05.2019, 30.07.2019 tarihlerinde "Bağımlılık ile Mücadele Teknik Çalışma Grupları" toplantısı, 27.11.2019 tarihinde "Bağımlılık ile Mücadele İlçe Koordinasyon Kurulu" toplantısı gerçekleştirilmiştir.

P.H.2.21.1 Eskişehir'de var olan kamu kurum/kuruluş, STK'lar, Üniversiteler ve Özel sektörlerle iş birliği yapılarak var olan sorunların belirlenmesi, ihtiyaçlara cevap verecek çalışmaların yapılması, etkinlikler düzenlenmesi.

P.H.2.21.1.F.1 Sağlıklı Kent Yürütme Kurulu'nun sorun tespiti, ihtiyaç analizi ve projeler geliştirmesi amacıyla toplantılar yapması:

2019 yılı içerisinde yürütme kurulu toplam 35 kez toplantı gerçekleştirmiştir.

P.H.2.21.1.F.2 Tepebaşı ilçesine bağlı mahallelerde Mahalle Meclislerinin arttırılması:

Var olan 8 mahalle meclisine (Şirintepe, Sütlüce, Ertuğrulgazi, Hoşnudiye, Bahçelievler, Mustafa Kemal Paşa, Mamure, Uluönder) talep olmadığı sürece yenisi eklenmemiştir, var olan mahalle meclisleri ile çalışmalar yapılmıştır.

P.H.2.21.1.F.3 Gençlik Meclisinde gençlik sorunlarının, ihtiyaçlarının analizinin yapıldığı ve projeler üretilecek toplantıların gerçekleştirilmesi:

Tepebaşı Sağlıklı Kent Konseyi Gençlik Meclisi ev sahipliğinde Türkiye'nin çeşitli şehirlerinden 12 gençlik meclisinin katılımıyla gerçekleştirilen Gençlik Politikaları Çalıştay-Buluştayı ardından Buluştay 2019 Bildirisi yayımlanmıştır.

Gençlik Meclisi genel kurul ile yeni başkan ve yürütme kurulu seçmiştir. Gençlik sorunlarının ve ihtiyaçlarının analizinin yapılması amacıyla her hafta Salı akşamları toplantı yapılmıştır. Bu kapsamda 25 toplantı yapılmıştır.

P.H.2.21.1.F.4 STK ve Belediye ortaklığıyla yıllık etkinlikler düzenlemek:

Tepebaşı, Büyükşehir ve Odunpazarı Belediyeleri, Tepebaşı Sağlıklı Kentler Konseyi, Eskişehir Kent Konseyi, Odunpazarı Kent Konseyi ve Eskişehir Barosu Kadın Hakları Komisyonu temsilcilerinin sunduğu bildiri amacı ile to-

planan kadınlar 8 Mart Dünya Kadınlar Günü dolayısıyla bir araya gelerek 8 Mart bildirisini kamuoyu ile paylaşmıştır. Tepebaşı Sağlıklı Kent Konseyi'nin Tepebaşı Belediyesi işbirliğinde düzenlediği Tohum İçin Film Günü etkinliği ile ''Fındıktan Sonra" ve ''Tohum" isimli iki ayrı filmin gösterimi gerçekleştirilmiştir.

Tepebaşı Sağlıklı Kent Konseyi'nin, Tepebaşı Belediyesi, Eskişehir Ticaret Borsası, Can Suyu Yerel Tohum ve Kozkayı Muhtarlığı ile ortaklaşa düzenlediği Yerel Tohum ve Fide Şenliği'nin 4'üncüsü Kozkayı Mahallesi'nde gerçekleştirilmiştir.

27 Kasım 2019 tarihinde Sağlıklı Kent Konseyi Genel Kurul Toplantısı gerçekleştirilmiştir.

Toplantıya Tepebaşı Belediye Başkanı Dt. Ahmet Ataç, Tepebaşı Belediye Başkan Yardımcısı Melih Savaş, Eskişehir Barosu Başkanı Mustafa Elagöz, Tepebaşı Belediye Meclis üyeleri, mahalle muhtarları, sivil toplum ve meslek örgütlerinin temsilcileri katılmıştır.

P.H.2.21.1.F.5 Özel ve önemli günlerde etkinlikler yapmak:

8 Mart ''Dünya Emekçi Kadınlar Günü" için Kızılinler Mahallesi ve Cumhuriyet Mahallesi ile bir araya gelinmiş ve Mart 2019 ayı için etkinlikler düzenlenmiştir.

P.H.3.9.1 İş yerinde iş kaybının önlenmesi amacı ile personele yönelik grip vb. bulaşıcı hastalıklarla mücadele için koruyucu aşı uygulamaları yapılması, Belediyemiz işçi personelinin hastalıklardan korunması, iş kaybının önlenmesi amacıyla periyodik muayene ve tetkiklerinin yapılması, Özel Bakım Yaşlısı Konuk Evi, Yaşlı Konuk Evi, Montaj Atölyesi gibi binaların tadilatlarının sponsorlarca yaptırılmasının sağlanması, Evde Bakım Hizmetlerinden yararlanan vatandaşların ihtiyaç duyduğu gıda, eşya, ilaç, tıbbi malzeme, yetişkin hasta bezi ve maması, bebek bezi ve maması, engelli aracı vb. gereçlerin temininde bağış ve gönüllülerce verilen malzemelerden yararlanılması.

P.H.3.9.1.F.1 Belediyemiz personeline her yıl periyodik olarak mevsimsel grip aşısı yapılması:

Firmalar tarafından yeterli sayıda aşı getirtilemediği için grip aşısı yapılamamıştır.

P.H.3.9.1.F.2 Belediyemiz işçi personelinin her yıl periyodik muayenelerinin kurum hekimi tarafından yapılması:

Belediyemiz işçi personelin 2019 yılında periyodik muayeneleri yapılmıştır.

P.H.3.9.1.F.3 Hayırsever vatandaşlar tarafından verilen bağış malzemelerinin Evde Bakım Hizmetlerinde kullanımının sağlanması:

Hayırsever vatandaşlarımız tarafından Belediyemize bağışlanan bez, mama, havalı yatak, tekerlekli sandalye, oksijen tüpü, walker vb. tıbbi malzeme ve yardımcı araç-gereçler Evde Bakım Hizmetlerimizce takipli olan ihtiyaç sahibi vatandaşlarımıza ulaştırılmıştır.

ESKİŞEHİR TEPEBAŞI BELEDİYESİ SAĞLIK İŞLERİ MÜDÜRLÜĞÜ HİZMET BİRİMLERİ

* **ŞİRİNTEPE ÇOCUK AĞIZ VE DİŞ SAĞLIĞI POLİKLİNİĞİ**
* **ÇUKURHİSAR DİŞ KLİNİĞİ**
* **TEBEV** (Tepebaşı Belediyesi Evde Bakım Hizmetleri)

* **ENGELLİLER KOORDİNASYON MERKEZİ**

  -İbrahim Ethem KESİKBAŞ Engelliler Montaj Atölyesi (Yaşam Köyü içinde)
  -Gökkuşağı Cafe 1 (Kızılcıklı)
  -Gökkuşağı Cafe 2 (Özdilek Sanat Merkezi)
  -Batıkent Engelliler Sosyal Yaşam Merkezi
  -Organize Sanayi Engelliler Montaj Atölyesi

* YAŞAM KÖYÜ

  -Özel Bakım Yaşlısı (Alzheimer) Konukevleri
  -Yaşlı Konukevleri
  -Beceri ve Hobi Atölyesi - Fizyoterapi ve Rehabilitasyon Merkezi

* **TEPEBAŞI BELEDİYESİ REVİR, BÜRO VE CENAZE HİZMETLERİ**

YAŞAM KÖYÜ

ÖZEL BAKIM YAŞLISI KONUK EVİ (ALZHEİMER KONUK EVİ)

Bölgemizde Alzheimer hastası vatandaşlarımızın ve ailelerinin yaşamını kolaylaştırmak, sosyal hayata katılımına desteklemek amacıyla hayata geçirilen Tepebaşı Belediyesi Alzheimer Konukevlerimiz, Tepebaşı bölgesi Aşağısöğütönü Mahallesi'nde hizmet vermektedir.

İlki 2014 Mart ayında, hizmete açılan Alzheimer Konukevlerimiz toplamda **4 konuk evi** ve **84 yatak kapasitesi** ile yatılı, **20** Alzheimer hastası vatandaşımız **Gündüz Bakım Hizmetimizden haftada iki gün ücretsiz** olarak yararlanmaktadır.

Merkezimize yatan hastaların kabulü Danışman Nöroloji Uzmanı Doktorumuz tarafından yapılıp tedavileri düzenlenmektedir. Düzenli olarak doktor kontrolleri yapılan hastaların sağlık durumları yakından takip edilmektedir.

Alzheimer hastalarının sorumlu hemşirelerimiz tarafından sabah ve akşam düzenli olarak sağlık kontrolleri ve ölçümleri yapılmakta, ilaçlarını aksatmadan almaları sağlanmaktadır. Acil bir durum karşısında merkezde bulunan görevli doktorumuz tarafından revirde tedavileri yapılmaktadır.

Hastaneye nakil gerektiren durumlarda hastanın sağlık durumunun aciliyetine göre **112 Acil Ambulansı** ya da BEBKA projesi kapsamında yaşam köyünde bulunan **Hasta Nakil Ambulansımız** ile hastalarımızın hastaneye nakli sağlanmaktadır.

Gündüzlü bakım hizmeti alan hastalarımız, hasta bakım personeli eşliğinde servisle evlerinden alınıp tüm günlerini merkezde geçirdikten sonra akşam yine personel eşliğinde evlerine bırakılmaktadır. Merkezde geçirdikleri süre içerisinde psikolog ve hasta bakım elemanları eşliğinde çeşitli etkinliklere katılarak sosyalleşmeleri sağlanmaktadır .

Konukevlerimizde 24 saat boyunca sağlık personeli, hasta bakım elemanı ve temizlik personeli mevcut olup ayrıca gün içerisinde psikolog ve sosyal hizmet uzmanı bulunmaktadır. Alzheimer Konukevinde yatılı kalan hastalarımızın görevli hasta bakım personellerimiz tarafından her gün düzenli olarak öz bakım ihtiyaçları karşılanmaktadır.

Psikoloğumuz ve hasta bakım elemanlarımız tarafından hastalarla birlikte zihinsel ve bedensel faaliyetlerini güçlendirecek sağlık durumuna uygun eğitici etkinlikler ve yürüyüşler yapılmakta, yaşlılarımızın daha etkili ve keyifli zaman geçirmesi sağlanmaktadır.

TEPEBAŞI BELEDİYESİ YAŞLI KONUKEVİ

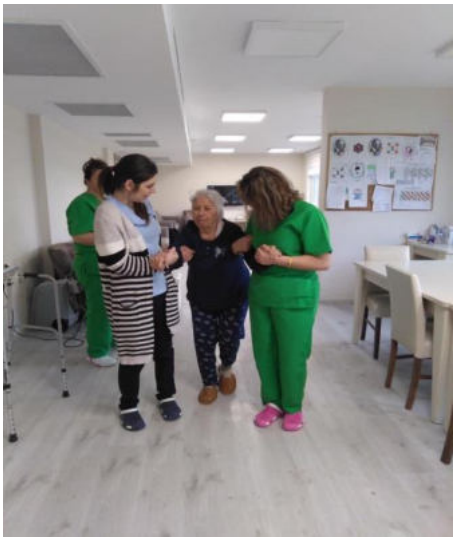

Alzheimer hastalarımızdan ihtiyacı olanların Fizyoterapi ve Rehabilitasyon Merkezimizde fizyoterapist eşliğinde tedavileri sürdürülmektedir.

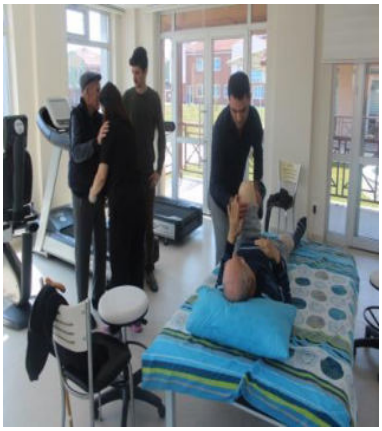

Günde 3 ana ve 3 ara öğün yemek Merkezdeki aşçılar tarafından diyetisyenimizin hazırladığı yaş ve hastalık durumlarına uygun listelere göre hazırlanmaktadır. Beslenme konusunda yetersizliği olan hastaların beslenmesi bakım personelimiz tarafından sağlanmaktadır.

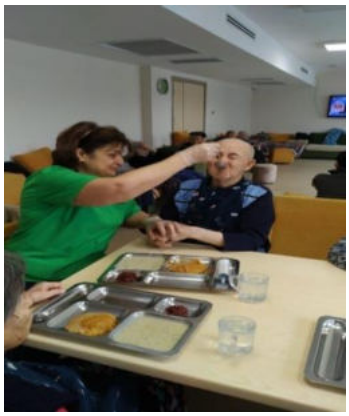

Gündüz ortak kullanım alanlarında zaman geçiren hastalarımız 2 kişilik odalarda kalmaktadır. Odaları ve eşyaları hastalıklarına ve yaşlılık durumuna uygun bir biçimde dizayn edilmiştir. Her yatak başında acil ihtiyaç durumunda görevlilere ulaşmalarını sağlayacak **acil durum butonu** bulunmaktadır.

Alzheimer Konukevinde görev yapan hasta bakım personellerimize periyodik olarak "Yaşlılara Psikolojik Yaklaşım", "Yaşlı Bakımında Hijyen", "Yaşlılıkta Düzenli Egzersiz", "Yaşlılıkta Beslenme" gibi konularda hizmet içi eğitimler verilmekte, hastalara sunulan hizmet kalitesinin artırılması sağlanmaktadır.

Özel günlerde (yılbaşı, yaşlılar haftası vb.) hastalarımızın sosyal yaşama katılımlarını ve keyifli vakit geçirmelerini sağlamak amacıyla sağlık durumlarına uygun eğlenceler düzenlenmektedir.

Alzheimer hastaları ve yakınları için büyük önem taşıyan hasta ziyaretleri yönetim tarafından belirlenen saatlerde gerçekleştirilmektedir.

***Konukevlerimizde yatılı kalan hastalarımız, Tepebaşı Belediyesi gelir tarifesine uygun olarak maaşları oranında ücretlendirilmektedir.

TEPEBAŞI BELEDİYESİ YAŞLI KONUK EVİ

Aşağısöğütönü Mahallesi Yaşam Köyü içerisinde bulunan 2015-2016 yıllarında açılan Yaşlı Konukevlerimiz, 60 yaş ve üzerindeki, sosyal yönden yoksunluk duyan, bakıma ve yardıma muhtaç olup, kişisel öz bakım ihtiyaçlarını kendisi karşılayabilecek bireylere, 2 hizmet binası, 36 yatak kapasitesi ile hizmet vermektedir. 2019 yılı içerisinde 43 kişi konukevimizden yararlanmıştır.

Konukevinde, genel sağlık durumu iyi olan yaşlılar sosyalleşebilecekleri, kendilerini evlerinde hissedebilecekleri bir ortamda yatılı olarak misafir edilmektedir.

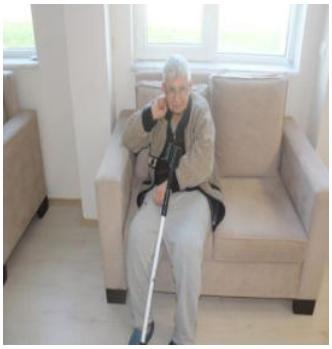

Tesis içinde yaşlıların ister tek başlarına, isterlerse iki kişi kalabilecekleri odaları, banyo, mutfak, çamaşır odası, televizyon izleyebilecekleri ve sosyalleşebilecekleri mekanlar bulunmaktadır.

Günde 3 ana öğün yemek Merkezdeki aşçılar tarafından diyetisyenimiz gözetiminde hazırlanmaktadır.

Misafirlerin düzenli olarak sağlık kontrolleri sağlık personelleri tarafından yapılmaktadır.

Konukevi sakinlerimizden ihtiyacı olanların Fizyoterapi ve Rehabilitasyon Merkezimizde fizyoterapist eşliğinde tedavileri sürdürülmektedir.

Konukevinin en önemli amacı yaşlıların kendilerini evlerinde gibi hissedebilmelerini sağlamak olduğu için, konuklar dilerlerse odalarında, dilerlerse televizyon odası, oyun odası, mutfak gibi ortak alanlarda zaman geçirebilmektedirler.

Eğer isterlerse saat 10:30 – 22:30 arasında istedikleri yerleri gezip, eş dost ziyareti gerçekleştirebilmektedirler.

Yaşlı Konukevinde kalan misafirlerimiz Belediyemiz ve Müdürlüğümüz tarafından düzenlenen sosyal etkinliklere de dahil edilmektedir.

***Merkezlerimizde yatılı kalan yaşlılarımız, Tepebaşı Belediyesi gelir tarifesine uygun olarak ücretlendirilmektedir.

FORM:5 2019 YILI TEPEBAŞI BELEDİYESİ SAĞLIK İŞLERİ MÜDÜRLÜĞÜ ÖZEL BAKIM YAŞLISI KONUKEVİ ve DENEYİMLİLER KONUKEVİ AYLIK FAALİYET RAPORLARI															
	Özel Bakım Yaşlısı Konukevi									Deneyimliler Konukevi					
Ait Olduğu Aylar	Özel Bakım Yaşlısı Konukevi Yatılı Hasta	Enjeksiyon-Serum Tedavisi	Pansuman	Kullanılan Yetişkin Hasta Bezi Adedi	Kullanılan Yetişkin Maması Adedi	Verilen Bakım Sayısı (Banyo-Tırnak-Ağız Bakımı vb.)	Düzenlelnen El Becerisi vb. Etkinliklere katılan Hasta Sayısı	Merkezden Ayrılan Hasta (Nakil, Ex, Uyumsuzluk vb.)	Merkeze Yeni Yatan Hasta Sayısı	Sağlıklı Yaşlı Konukevinde Kalan	Merkezden Ayrılan Kişi Sayısı	Merkeze Yeni Giriş Yapan Kişi Sayısı	Hastaneye Ulaşım	Hasta Bakım Elemanı Refakatimde Hastane-Poliklinik Muayene Sayısı	Sosyal Etkinliklere Katılan Kişi Sayısı
OCAK	78	36	4	7123	0	290	18	5	1	31	0	0	5	5	0
ŞUBAT	79	30	4	6588	103	300	20	1	2	29	2	0	5	5	0
MART	80	48	157	7681	92	305	20	1	3	27	3	1	5	5	21
NİSAN	81	23	147	7465	280	310	22	1	1	28	2	3	5	5	0
MAYIS	83	307	212	8067	405	315	26	2	4	28	1	1	5	5	26
HAZİRAN	83	74	290	8617	276	310	25	1	1	27	1	0	5	5	0
TEMMUZ	81	75	124	9144	271	310	24	2	0	29	0	2	5	5	0
AĞUSTOS	80	137	136	8866	274	305	26	2	1	29	1	1	5	5	0
EYLÜL	78	126	110	7444	238	298	26	4	2	28	1	1	5	5	0
EKİM	80	86	263	9018	662	305	28	0	2	26	4	2	5	5	0
KASIM	79	136	205	7464	758	300	26	3	2	27	0	1	5	5	0
ARALIK	78	42	187	8951	557	310	28	1	0	28	0	0	5	5	0
Yıl Sonu Toplam		1120	1839	96.428	3916	3658	289	23	19		15	12	60	60	47

TEPEBAŞI BELEDİYESİ BECERİ VE SANAT ATÖLYESİ FİZYOTERAPİ VE REHABİLİTASYON MERKEZİ

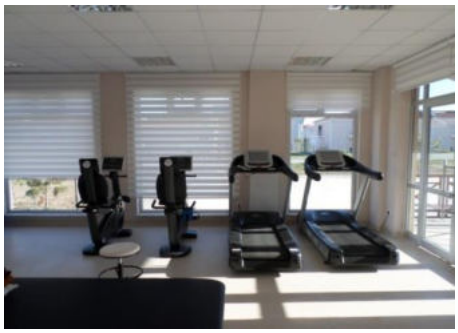

Yaşam köyü içerisinde bulunan birimlerde hizmet alan bireyler (engelli öğrenciler, alzheimer hastaları, yaşlı konukevi sakinleri) 2015 yılı Mayıs ayından bu yana Fizyoterapi ve Rehabilitasyon Merkezimizden yararlanmakta ve fizyoterapist eşliğinde tedavilerini sürdürmektedir. Aynı Merkez içinde bulunan Beceri ve Hobi Atölyelerimizden Yaşam köyü ve Aşağısöğütönü Mahallesi sakinleri yararlanmaktadır.

Beceri ve Hobi atölyelerinde Ahşap Boyama, Ebru, Mum – Sabun Yapımı, Resim vb. gibi sanat kursları verilmektedir. Hobi Atölyesinde devam eden kurslardan Yaşam Köyü bireyleri (Sağlıklı yaşlılar, Engelliler) ve Aşağısöğütönü mahallesi sakinleri, ayrıca Tepebaşı bölgesinde ikamet eden engelli, çocuk, yaşlı, yetişkin vatandaşlarımız yararlanmaktadır.

2019 yılı içerisinde Ahşap Boyama kursundan 47 kişi, Ebru kursundan 33 kişi, (engelli, çocuk, yaşlı, yetişkin),Resim kursundan 10 kişi, Minyatür kursundan 11 kişi olmak üzere **101** kişi Hobi Atölyesindeki kurslardan yararlanmıştır.

Ayrıca yapılan ürünler düzenlenen sergilerle vatandaşın beğenisine sunulmaktadır.

Fizyoterapi ve Rehabilitasyon Merkezimizden ise 12 engelli öğrencimiz 593 seans, 46 Alzheimer hastamız 3254 seans, 15 Yaşlı Konukevi sakinimiz 579 seans, 4 MS Derneği hastası 26 seans ve 37 Evde Bakım Hastası 201 seans olmak üzere toplam **114** birey **4534** seans olarak yararlanmıştır.

Beceri ve Sanat Atölyesi - Fizyoterapi ve Rehabilitasyon Merkezi hafta içi 08:00 – 17:00 saatleri arasında ve **ücretsiz** olarak hizmet vermektedir.

FORM:6 2019 YILI TEPEBAŞI BELEDİYESİ SAĞLIK İŞLERİ MÜDÜRLÜĞÜ BECERİ VE SANAT ATÖLYELERİ VE FİZİK TEDAVİ REHABİLİTASYON MERKEZİ AYLIK FAALİYET RAPORLARI																													
SANAT ATÖLYELERİ																					FİZYOTERAPİ BÖLÜMÜ									
	EBRU KURSU				AHŞAP BOYAMA			SERAMİK			SERAMİK POLİMER KİL MOZAİK	CAM			MİNYATÜR			MUM, SABUN VE KOKULU TAŞ YAPIMI	MUM, SABUN VE KOKULU TAŞ YAPIMI	RESİM	Montaj Atölyesi - Batkent Engelliler Sosyal Yaşam Merkezi - Gökkuşağı Cafe		Alzheimer Konukevi		Yaşlı Konukevi		MS		Evde Bakım	
Ait Olduğu Aylar	Montaj Atölyesi	Gökkuşağı Kafe	Aşağısöğütönü Yetişkin Grubu	Aşağısöğütönü Çocuk Grubu	Montaj Atölyesi	Gökkuşağı cafe	Aşağısöğütönü Yetişkin Grubu	Montaj Atölyesi	Batkent Engelliler Sosyal Yaşam Merkezi	Aşağısöğütönü Yetişkin Grubu	Aşağısöğütönü Çocuk Grubu	Montaj Atölyesi	Batkent Engelliler Sosyal Yaşam Merkezi	Aşağısöğütönü Yetişkin Grubu	Aşağısöğütönü Yetişkin Grubu	Gökkuşağı Kafe	Aşağısöğütönü Çocuk Grubu	Aşağısöğütönü Yetişkin Grubu	Aşağısöğütönü Çocuk Grubu	Alzheimer Konukevi	Kişi Sayısı	Seans	Kişi Sayısı	Seans	Kişi Sayısı	Seans	Kişi Sayısı	Seans	Kişi Sayısı	Seans
OCAK	13	0	0	0	13	0	10	0	0	0	0	0	0	0	3	0	0	0	0	0	10	57	31	218	5	63	0	0	0	0
ŞUBAT	11	0	0	0	13	0	11	0	0	0	0	0	0	0	3	0	0	0	0	0	10	49	31	253	4	48	0	0	0	0
MART	11	0	0	0	11	0	9	0	0	0	0	11	0	0	0	6	0	0	0	0	10	60	31	282	2	28	0	0	0	0
NİSAN	11	0	0	0	11	0	9	0	0	0	0	11	0	0	0	6	0	0	0	0	11	56	30	290	3	22	0	0	0	0
MAYIS	11	0	0	0	11	0	9	0	0	0	0	11	0	0	0	6	0	0	0	0	11	52	29	288	4	50	0	0	0	0
HAZİRAN	10	0	0	0	10	0	6	0	0	0	0	10	0	0	0	6	0	0	0	0	12	38	29	197	3	27	0	0	0	0
TEMMUZ	15	0	0	0	15	0	6	0	0	0	0	15	0	0	0	11	0	0	0	0	12	57	29	258	4	40	0	0	0	0
AĞUSTOS	0	0	0	0	0	0	0	0	0	0	0	0	0	0	0	0	0	0	0	0	12	47	28	235	5	44	0	0	0	0
EYLÜL	8	0	0	0	8	0	4	0	8	0	4	0	0	0	0	0	0	0	0	0	11	45	29	309	4	60	0	0	0	0
EKİM	10	0	0	0	10	0	4	0	0	0	0	0	0	0	0	0	0	0	0	11	9	53	26	268	5	70	3	11	9	32
KASIM	10	0	0	0	10	0	4	0	0	6	0	0	0	0	0	0	0	0	0	9	9	36	31	296	4	48	3	9	11	25
ARALIK	8	0	0	0	8	0	0	0	0	6	0	0	0	0	0	0	0	0	0	7	9	43	32	360	8	79	1	6	8	25
Yıl Sonu Toplam	118	0	0	0	120	0	72	0	8	12	4	58	0	0	6	35	0	0	0	27	126	593	356	3254	51	579	7	26	28	82

TEPEBAŞI BELEDİYESİ ŞİRİNTEPE ÇOCUK AĞIZ VE DİŞ SAĞLIĞI POLİKLİNİĞİ

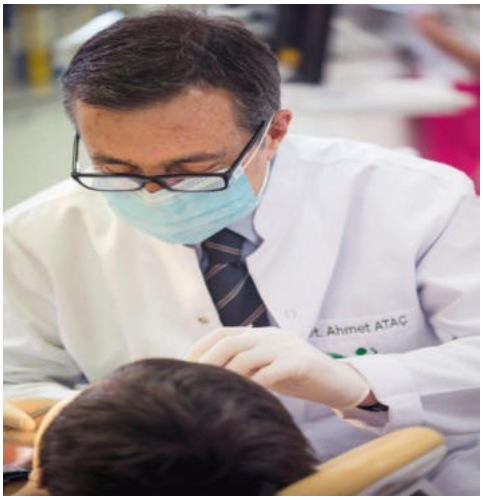

Şirintepe Çocuk Ağız ve Diş Sağlığı Polikliniği, Koruyucu Halk Sağlığı bilincinin kazandırılmasını hedeflemiş ve bu doğrultuda bölgemizdeki devlet okullarının tüm ilkokul 3. ve 4. sınıfları hedef kitle olarak belirlenmiştir. 2019 yılı içerisinde poliklinik hizmetlerimizden bölgemizdeki 17 okuldan gelen öğrencilerimiz yararlanmıştır.

Tepebaşı Belediyesi tarafından 04 Ocak 2013 tarihinden itibaren 4-14 yaş arası çocuklara hizmet vermekte olan Şirintepe Çocuk Ağız ve Diş Sağlığı Polikliniği 6 tedavi ünitesinin yanı sıra 50 kişilik eğitim salonunu, panoramik ve RVG röntgen cihazlarıyla donatılmış durumdadır.

Belediyemiz ve İl Milli Eğitim Müdürlüğü arasında yapılan protokol doğrultusunda Tepebaşı İlçesi'nde bulunan tüm okullarda 3. ve 4. sınıf öğrencilerinin ağız ve diş taramaları yapılmaktadır. Okullar önceden bilgilendirilerek tarama günü belirlenmektedir.

Tarama yapılacağı gün öğrenciler servisimizde bulunan görevli personel eşliğinde okullarından alınarak polikliniğimize getirilmekte ve tarama bitiminde tekrar okullarına bırakılmaktadır.

Ağız ve diş sağlığını koruma ve sürdürme bilincinin çocukluk döneminde kazandırılmasını hedefleyen polikliniğimizde, Koruyucu Halk Sağlığı hizmetleri kapsamında polikliniğimize gelen çocuklara eğitim salonumuzda diş sağlığı ve sağlıklı beslenme hakkında bilgilendirme eğitimi, ağız ve diş taraması, ayrıca florlama, diş çekimi, dolgu, acil müdahale ve ileri tedavi için yönlendirme hizmetleri yapılmaktadır.

Aynı zamanda merkezimizde bulunan psikolog tarafından diş hekimi korkusunu gidermeye yönelik terapi ile birlikte ihtiyacı olan çocuklara ve ailelere psikolojik destek sağlanmaktadır.

2019 yılı içerisinde;

* Poliklinik hizmetlerimizden bölgemizdeki 17 okuldan gelen öğrenciler ile acile başvuran çocuklar yararlanmıştır. Bu kapsamda 9463 çocuk ağız ve diş taramasından geçirilmiştir.

* Acil polikliniği ve okul taramaları için merkezimize gelen 3763 çocuğun tedavisi sağlanmıştır.

* 1163 çocuğa florlama hizmeti yapılmıştır.

* Koruyucu Hekimlik Hizmetleri kapsamında; psikolojik destek için gelen 441 çocukla 647 görüşme yapılmıştır.

* Polikliniğimize gelen 2429 çocuğa eğitim verilmiştir.

Aynı zamanda pedodontistimiz (Çocuk Diş Sağlığı Uzmanı) çocuklarda yapılması gereken ileri tedavileri yapmaktadır.

FORM:7 2019 YILI TEPEBAŞI BELEDİYESİ SAĞLIK İŞLERİ MÜDÜRLÜĞÜ
ŞİRİNTEPE ÇOCUK AĞIZ VE DİŞ SAĞLIĞI POLİKLİNİĞİ AYLIK FAALİYET RAPORLARI

		Taramadan Geçirilen Çocuk Sayısı		Tedavi Edilen Çocuk Sayısı					Eğitim Sayısı	
Ait Olduğu Aylar	Tarama İçin Gelen Okul Sayısı	Taramadan Geçirilen Çocuk Sayısı	Acil Polikliniğine Gelen Çocuk Sayısı	Muayene Sonrası Yapılan Tedavi Sayısı	Acil Tedavi Yapılan Çocuk Sayısı	Florlama Yapılan Çocuk Sayısı	Psikolojik Destek Verilen Çocuk Sayısı	Psikolojik Destek Görüşme Sayısı	Eğitim Verilen Çocuk Sayısı	Anaokulu ve Diğer İlkokullardan Ziyarete Gelen ve Eğitim Verilen Çocuk Sayısı
OCAK	1	148	645	141	200	94	55	72	148	0
ŞUBAT	2	225	580	144	222	105	41	58	225	0
MART	1	341	641	130	232	84	34	45	341	0
NİSAN	2	189	622	111	227	73	53	74	189	30
MAYIS	1	19	533	88	206	35	22	35	19	0
HAZİRAN	0	0	405	67	118	75	31	46	0	0
TEMMUZ	0	0	649	90	221	56	28	43	0	0
AĞUSTOS	0	0	583	60	196	69	18	37	0	0
EYLÜL	2	266	564	77	207	89	42	67	266	0
EKİM	4	469	568	118	194	301	38	63	469	0
KASIM	2	275	804	138	226	87	42	59	275	78
ARALIK	2	349	588	142	208	95	37	48	349	40
Genel Toplam (Kümülatif)	**17**	**2281**	**7182**	**1306**	**2457**	**1163**	**441**	**647**	**2281**	**148**
		9463		**3763**					**2429**	

Tüm bu hizmetler ücretsiz olup merkezin tüm giderleri Tepebaşı Belediyesi tarafından karşılanmaktadır. (Sadece Pedodontist tarafından yapılan işlemlerin malzeme ücreti gelir tarifesine uygun olarak tahsil edilmektedir.)

TEPEBAŞI BELEDİYESİ ÇUKURHİSAR DİŞ KLİNİĞİ

Çukurhisar Ağız ve Diş Sağlığı Kliniğimiz haftanın 2 günü vatandaşlarımıza sağlık hizmeti sunmaktadır. 2019 yılı içerinde muayene amaçlı kliniğe gelen 406 hastadan 147 hastaya diş çekimi, 26 hastaya protez tamiri, 198 hastaya tedavi, 16 hastaya kompozit uygulanmış, 21 hastaya detertraj yapılmıştır. Toplamda 652 kez hizmet verilmiştir.

FORM: 9 2019 YILI TEPEBAŞI BELEDİYESİ SAĞLIK İŞLERİ MÜDÜRLÜĞÜ ÇUKURHİSAR AĞIZ VE DİŞ SAĞLIĞI MERKEZİ											
AİT OLDUĞU AYLAR	MUAYENE EDİLEN HASTA SAYISI	TEDAVİ EDİLEN HASTA SAYISI	FLOR YAPILAN HASTA SAYISI	KOMPOMER YAPILAN HASTA SAYISI	KOMPOZİT YAPILAN HASTA SAYISI	CIS YAPILAN HASTA SAYISI	AMALGAM YAPILAN HASTA SAYISI	DETERTRAJ YAPILAN HASTA SAYISI	ÇEKİM YAPILAN HASTA SAYISI	FİSSÜR YAPILAN HASTA SAYISI	PROTEZ TAMİRİ YAPILAN HASTA SAYISI
Ara.18	26	17	0	0	3	4	1	4	7	0	0
Oca.19	54	37	0	1	8	2	1	5	16	0	10
Şub.19	53	34	0	0	5	0	1	10	21	0	1
Mar.19	47	18	0	0	2	0	1	2	11	0	1
Nis.19	45	19	0	0	1	0	0	0	17	0	2
May.19	31	17	0	0	0	0	0	0	17	0	2
Haz.19	20	11	0	0	0	0	0	0	10	0	5
Tem.19	32	8	0	0	0	0	0	0	7	0	0
Ağu.19	22	13	1	0	0	0	0	3	11	0	0
Eyl.19	13	9	0	0	0	1	0	0	8	0	0
Eki.19	37	9	0	0	0	0	0	0	9	0	2
Kas.19	18	7	0	0	0	0	0	0	6	0	1
ARALIK	34	16	0	0	0	0	0	1	14	0	2
Yıl Sonu Toplam	406	198	0	1	16	3	3	21	147	0	26

Tüm bu hizmetler ücretsiz olup merkezin tüm giderleri Tepebaşı Belediyesi tarafından karşılanmaktadır.

ENGELLİLER KOORDİNASYON MERKEZİ

Engelliler Koordinasyon Merkezi bünyesinde; **Engelliler Sosyal Yaşam Merkezi**, Sosyal bir proje olarak hayata geçirilen **Gökkuşağı Kafe 1** ve **Kafe 2**, **İbrahim Ethem Kesikbaş Engelliler Montaj Atölyesi** ,**EOSB Montaj Atölyesi** üniteleri ile zihinsel engelli bireylerin, sosyal yaşamlarındaki psikolojik veya bedensel zorlukları, güven duygusu içerisinde aşabilmelerini sağlamak ve günlük yaşam içerisinde gerekli olan bağımsız yaşam becerilerini kazandırmak amacıyla Tepebaşı Belediyesi Sağlık İşleri Müdürlüğü'ne bağlı olarak hizmet vermektedir.

SOSYAL YAŞAM MERKEZİ

Merkezde; akademik dersler, öz bakım ve günlük yaşam becerileri, sanat eğitimi, ritim, drama, spor, halkoyunları gibi alanlarda eğitim ve öğretim hizmeti verilmektedir. Ayrıca bireylere günlük hayatlarını ve sosyal yaşamlarını nasıl sürdürecekleri de öğretilmektedir. Merkezde 18 yaş üzeri öğrenciler eğitim görmektedir. Zihinsel yetersizliği olan bireylerin, Sosyal Yaşam Merkezine ulaşımları görevli personel eşliğinde servisle sağlanmaktadır.

GÖKKUŞAĞI CAFE 1-2

Gökkuşağı Kafe projesi ile zihinsel yetersizliği olan bireylerin topluma kazandırılması amaçlanmaktadır. Engelli bireylerin servis yaptığı kafede ayrıca gelişimleri de takip edilerek akademik çalışmalara da zemin hazırlanmaktadır.

2011 yılından bu yana hizmet veren kafelerde öğrenciler sırasıyla "Servis Elemanı", "Aşçı Yardımcılığı" projelerinden yararlanmaktadır. Proje sonrası sertifikalarını alan kursiyerler çeşitli yerlerde istihdam edilmekte, ayrıca öğrencilerin sosyalleşmeleri ve becerilerini artırmalarına yönelik drama, resim, dans, cam, seramik, bez bebek, model uçak dersleri de ücretsiz olarak verilmektedir.

İBRAHİM ETHEM KESİKBAŞ MONTAJ ATÖLYESİ

Sosyal Yaşam Merkezi'nde eğitim alan bireyler, Haziran 2014 tarihinde Aşağısöğütönü Yaşam Köyü'nde açılan İbrahim Ethem Kesikbaş Engelliler Montaj Atölyesine geçerek sertifika programını burada tamamlamışlardır. İlk etapta 15 zihinsel yetersizliği olan bireyle başlayan atölyede, şimdi 39 birey eğitim almaya devam etmektedir. Montaj atölyesinde çalışan bireyler aynı zamanda öz bakım becerileri, günlük yaşam becerileri, akademik dersler, spor, seramik, cam ve ahşap, model uçak yapımı gibi kurslardan da faydalanmaktadır.

Türkiye'de ilk kez Arçelik ve Tepebaşı Belediyesi'nin iş birliği ile yetersizliği olan bireylere istihdam sağlamak amacıyla fabrika dışında bir atölyede, Arçelik'in yan sanayi malzemelerinin (örneğin; kamçı kablo, lastik conta ve paketleme) montaj işlemleri gerçekleştirilmektedir.

ENGELLİLER ORGANİZE SANAYİ BÖLGESİ MONTAJ ATÖLYESİ

Eskişehir Tepebaşı Belediyesi ve Eskişehir Organize Sanayi Bölge Müdürlüğü ile yapılan protokol çerçevesinde, Eylül 2019 eğitimlerine başlayan EOSB Engelliler Montaj Atölyesi'nin resmi açılışı, EOSB Yönetim Kurulu Başkanı Sayın Nadir KÜPELİ, Eskişehir Tepebaşı Belediye Başkanımız Sayın Ahmet Ataç'ın da katılımları ile 09.10.2019 gerçekleştirilmiştir. Proje; belediye ve sanayi iş birliğinde örnek bir uygulamaya imza atmıştır.

EOSB Engelliler Montaj Atölyesi'nde 15 zihinsel yetersizliği olan gencimize eğitsel mesleki eğitimin yanı sıra; eğitsel değerlendirmeler, psikolojik rehberlik ve danışmanlık, işe yönlendirme ve yetiştirme, kendini tanıma ve yönetme, sosyal hayatta gerekli olan iletişim becerileri, mesleki danışmanlık vb. konularda destekler verilmektedir.

Eskişehir Tepebaşı Belediyesi, Anadolu Üniversitesi Eğitim Fakültesi, İŞ-KUR İl Müdürlüğü iş birliği ile yetersizliği bulunan bireylere karşı sosyal sorumluluğunu yerine getirmek ve bireylerin istihdam olanaklarını arttırmak için hizmet yelpazesini genişleterek geliştirdiği, "Servis Elemanı (Garsonluk), Montaj İşçiliği, Aşçı Yardımcılığı, Ön imalat elemanı (ara insan gücü yetiştirme) " gibi 3 ana mesleki eğitim projelerine devam etmektedir. Bu projeler kapsamında bireyler kazandıkları becerileri, çalışma hayatında uygulama imkânı bulmaktadır.

2019 yılı içerisinde İbrahim Ethem Kesikbaş Montaj Atölyesinde (Uygulama Atölyesi) tüm engel gruplarından (zihinsel, bedensel, işitme, görme) 39, Gökkuşağı Cafe 1– Gökkuşağı Cafe 2 de 13, Sosyal Yaşam Merkezinde 28, EOSB Montaj Atölyesi 15 öğrenci olmak üzere birimlerimizden toplam 95 engelli çocuğumuz faydalanmıştır.

Engelliler İletişim Merkezi bünyesinde ki birimlerimizden hizmet alan engelli çocuklarımız ve aileleri, gereksinim durumunda psikoloğumuz tarafından değerlendirilmekte ve görüşmeler yapılmaktadır. Bu bağlamda 2019 yılı içerisinde ihtiyacı olan 56 engelli çocuk ve 35 aile ile toplam 91 görüşme yapılmıştır.

BİRİMLERİMİZDE YAPILAN ÇALIŞMALAR

- YARATICI DRAMA
- SERAMİK VE CAM
- EBRU
- AHŞAP BOYAMA
- FİZYOTERAPİ
- SPOR
- MODEL UÇAK
- DEKORATİF SABUN
- RESİM
- EL SANATLARI

Yetersizliği olan bireyler toplumdan soyutlanmak yerine Tepebaşı Belediyesi'nin hayata geçirdiği merkezlerden faydalanarak sosyalleşmekte ve hem kendileri hem de aileleri ile birlikte hayata daha sıkı bağlanmaktadırlar. Öte yandan belediyemiz tarafından hayata geçirilen ve bireyler ile ailelerinin yaralanabildiği diğer etkinliklerden bazıları şu şekildedir:

Hobi Bahçeleri: Şehir içinde toprakla, bahçeyle uğraşmayı seven vatandaşlara hizmet veren bahçelerden yetersizliği olan bireyler de faydalanabilmektedir. 2019 yılı içerisinde Hobi Bahçelerimizden **113** engelli bireyimiz ve aileleri faydalanmıştır.

Şarj İstasyonları: Akülü araçlar için, tasarımı ve üretimi belediyemiz tarafından gerçekleştirilen istasyonlar, şehrin farklı noktalarında hizmet vermektedir.

Hipoterapi: Birimimize kayıtlı 6-12 yaş arası otizmli **16** engelli çocuğumuz Doğal Yaşam Merkezinde verilen bu hizmetten eğitmenler ve fizyoterapist gözetiminde yararlanmıştır.

Su Sporları Merkezi: Yeşil Bina özelliğine sahip tesiste, bedensel yetersizliği olan bireylere özel tasarlanan havuzdan öğrencilerimiz de faydalanabilmektedir.

Yemek Yarışmaları: Uluslararası Eskişehir Pişmiş Toprak Sempozyumu çerçevesinde düzenlenen, Ulusal Pişmiş Kapta Yemek Yarışmalarına Down Sendromlu gençler de her yıl katılmaya devam etmektedir.

Sergiler: Merkezlerimizde eğitim alan bireylerin elişi ürünlerinden oluşan ve yılda iki kez düzenlenen sergiler, vatandaşların da beğenisi ile devam etmektedir.

Fizyoterapi ve Rehabilitasyon Merkezi: Yaşam köyü içerisinde bulunan merkezden bedensel yetersizliği olan öğrencilerimizin tedavilerine fizyoterapist eşliğinde devam edilmektedir.

Empati Günleri: 2019 yılında engelli bireylere yönelik faaliyetler içerisinde **39** empati günü düzenlenmiştir.

2019 YILINDA ENGELLİLER KOORDİNASYON MERKEZİMİZE BAĞLI BİRİMLERİMİZDE ÖĞRENCİLERİMİZLE GERÇEKLEŞTİRDİĞİMİZ SOSYAL AKTİVİTELERİMİZ

08.01.2019 Sosyal Yaşam Merkezi Aile Eğitimi

Engelli bireylerin ailelerine yönelik hijyen, özel bireyleri tanıma ve iletişim, cinsel gelişim, öz bakım-yaşam becerileri-sosyal becerilerin geliştirilmesi konulu eğitimler gerçekleştirildi.

9 /13.02. 2019 Yavuz KOCAÖMER Masa Tenisi 1. Bölge Şampiyonası

Tepebaşı Gençlik ve Spor Kulübü bünyesinde spor yapan engelli bireyler, Antalya'nın Kemer ilçesinde 50 şehirden, 231 özel sporcu ile düzenlenen Masa Tenisi 1. Bölge Şampiyonası'na katıldı. +19 yaş Mental Retardasyon kategorisinde, bayanlarda Huriye Gülşah Temizyürek ve erkeklerde Mehmet Talha Kayar 2'şer müsabakaya çıkarak ilk kez Tepebaşı Gençlik ve Spor Kulübü'nü başarıyla temsil etmiştir.

18.02.2019- 27.02.2019 tarihleri arasında Sağlık Kontrolü

Tepebaşı Belediyesi Montaj Atölyesi, Sosyal Yaşam Merkezi ve Gökkuşağı Kafe'de eğitim alan ve çalışan toplam 66 bireye, Tepebaşı Belediyesi Sağlık İşleri Müdürlüğü'nde sağlık taraması yapıldı.

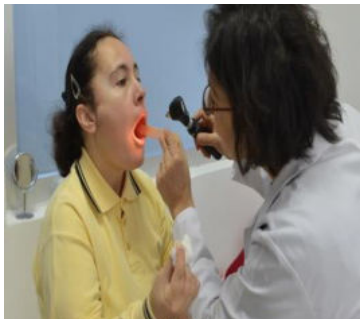

18.02.2019- 27.02.2019 Ağız Diş Sağlığı Kontrolleri

Şirintepe Çocuk Ağız ve Diş Sağlığı Polikliniğimizde 66 öğrencimizin ağız ve diş kontrolü, çürük tedavisi ve diş taşı temizliği gibi işlemler yapılmış, diş fırçalamanın önemi hakkında eğitim verilmiştir.

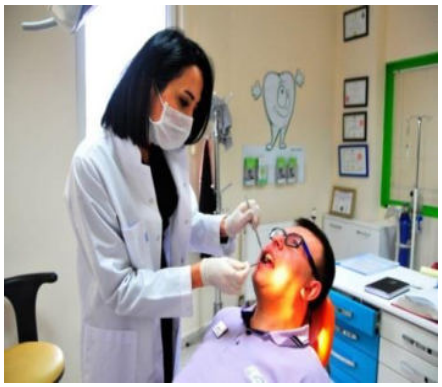
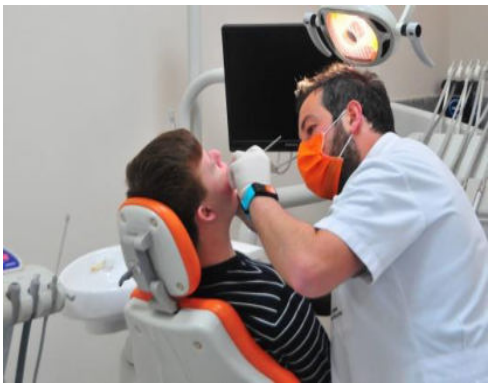

04.03.2019 Nida OLÇAR Çini Atölyesi

Kültür Bakanlığı Çini Sanatçısı Nida OLÇAR, Özdilek Sanat Merkezi'nde Gökkuşağı Kafe'de eğitim alan "Özel öğrencilerimiz ve anneleri ile çini kursları gerçekleştirmiştir.

23.03.2019 Boche Turnuvası

Engelliler Koordinasyon Merkezi'nden hizmet alan ve Tepebaşı Belediyesi Gençlik ve Spor Kulübü'nde spor faaliyetlerini sürdüren özel sporculardan oluşan Bocce takımı, 21 Mart Dünya Down Sendromu Farkındalık Günü dolayısıyla, ikinci kez düzenlenen Bocce turnuvasını Tepebaşı Belediyesi Yunus Emre Spor Tesisleri'nde gerçekleştirmiştir.

03/06.05.2019 Nida OLÇAR ve Gökkuşağı Kafe Çini Sergisi

Tepebaşı Belediyesi Atila Özer Karikatürlü Ev'de düzenlenen sergide öğrencilerin yaptığı 292 eser davetlilerin beğenisine sunulmuştur.

07/12.05.2019 Engelliler Koordinasyon Merkezi "DÜŞLER" Karma Sergisi

Belediyemizde eğitim alan engelli öğrencilerimiz bir yıl boyunca ortaya çıkardıkları eserleri, 10-16 Mayıs Engelliler Haftası dolayısıyla Atila Özer Karikatürlü Ev'de Eskişehirlilerin beğenisine sunmuştur.

14.05.2019 Engelliler Haftası ve İftar Yemeği

Tepebaşı Belediye Başkanı Dt. Ahmet Ataç, Eskişehir'de faaliyet gösteren engelli derneklerinin temsilcisi ve üyeleri, engelli bireyler ve aileleri ile iftar programında bir araya gelmiştir.

- **16.05.2019 Temsili Askerlik**

Askerlik çağı gelmiş olan 8 özel gereksinimli İl Jandarma Komutanlığı'nda düzenlenen törenle yemin edip, bir gün süreyle temsili askerlik yapmışlardır.

- **02.07.2019- 24.09.2019 Adaptif Binicilik Programı**

Adaptif Binicilik programı kapsamında otizmli çocuklar, yaz tatili boyunca Tepebaşı Belediyesi Doğal Yaşam Merkezi'nde, Adaptif Binicilik hizmetinden faydalanmışlardır.

09.09.2019 13. Uluslararası Pişmiş Toprak Sempozyumu Etkinlikleri Kapsamında Düzenlenen DOWN Sendromlu Gençler Yemek Yarışması

Türkiye Aşçılar Federasyonu'na bağlı Eskişehir Aşçılar Derneği iş birliğinde gerçekleşen yarışmada, 8 down sendromlu çocuğun yanı sıra 8 aşçı etkinliğe katılmıştır.

27.09.2019 Gökyüzünde Engel Yok 3 Model Uçak Festivali

Engelliler Koordinasyon Merkezi ve Türk Hava Kurumu iş birliğiyle Tepebaşı Belediyesi bünyesinde eğitim gören bireylerden 12 özel eğitim öğrencisi 3 ay süren model uçak yapımı eğitimlerini 10 Eylül 2019 tarihinde tamamlamıştır. Gökyüzünde Engel Yok – 3 Model Uçak Festivali Tepebaşı Doğal Yaşam Merkezi'nin piknik alanında gerçekleştirilmiştir.

09.10.2019 Tepebaşı Belediyesi EOSB Engelliler Montaj Atölyesi Açılışı

Tepebaşı Belediyesi ve Eskişehir Organize Sanayi Bölgesi iş birliği ile hayata geçen Engelli Uygulama ve İstihdama Geçiş Atölyesi 09.10.2019 tarihinde açılmıştır.

04.11.2019 Personel Hizmet İçi Eğitim

Engelliler Koordinasyon Merkezinde görev yapan personellere Özel Eğitim Öğretmeni Emel ÖZENLİ tarafından "Özel Gereksinimli Bireylerde Eğitim" konulu bilgilendirme eğitimleri verilmiştir.

30.11.2019 Tepebaşı Belediyesi Engelliler Koordinasyon Merkezi "ARAYIŞ "Karma Sanat Sergisi

Engelli öğrencilerimiz yıl boyunca katıldıkları eğitimler ile ortaya çıkardıkları eserleri 3 Aralık Dünya Engelliler Günü dolayısıyla düzenlenen "Arayış" isimli sergide Eskişehirlilerin beğenisine sunmuştur.

04.12.2019 3 Aralık Dünya Engelliler Günü Yemeği

Tepebaşı Belediyesi'nin 3 Aralık Dünya Engelliler Günü dolayısıyla düzenlediği programa, engelli bireyler ve aileleri yoğun katılım göstermiştir.

2019 YILI TEPEBAŞI BELEDİYESİ SAĞLIK İŞLERİ MÜDÜRLÜĞÜ ENGELLİLER KOORDİNASYON MERKEZİ AYLIK FAALİYET RAPORLARI

Ait Olduğu Aylar	Gökkuşağı Down Cafe 1-2 Öğrenci Sayısı	Batıkent Sosyal Yaşam Merkezi Öğrenci Sayısı	EOSB Montaj Atölyesi Öğrenci Sayısı	İbrahim Ethem Kesikbaş Montaj Atölyesi Öğrenci Sayısı	Psikolojik Destek Alan Aile Sayısı		Sağlık Taraması	Ev Ziyareti		Aile Eğitimi	Empati	Tekerlekli Sandalye		Sosyal Faaliyetler	Gelen İstek ve Öneriler	TEBEV'e Yönlendirilen Ev Ziyaretleri	Hipoterapi Merkezi'nden Yararlanan Öğrenci Sayısı	Hobi Bahçesinden Yararlanan Öğrenci Sayısı	Su Sporları havuzdan yararlanan öğrenci sayısı
					Aile	Öğrenci		Yeni Başvuru	Kayıtlı Öğrenci Aile Bilgilendirme			Başvuru	Teslim Edilen						
OCAK	14	29	0	39	3	2	0	4	0	5	0	0	0	1	0	0	0	2	1
ŞUBAT	14	28	0	44	1	0	66	6	0	3	8	0	0	0	0	2	0	2	2
MART	14	29	0	40	5	9	0	9	2	3	9	2	0	1	0	1	0	2	2
NİSAN	15	29	0	40	1	0	0	4	0	1	3	0	0	3	0	0	0	2	2
MAYIS	15	29	0	41	0	2	0	1	0	0	5	1	0	4	0	1	0	2	2
HAZİRAN	13	29	0	42	2	4	0	4	1	0	3	0	0	1	0	0	0	2	2
TEMMUZ	13	28	0	40	5	7	0	5	1	0	6	1	0	0	0	0	13	2	2
AĞUSTOS	11	27	0	44	1	1	0	3	0	0	4	1	0	0	0	2	13	0	2
EYLÜL	9	23	15	38	0	21	0	8	18	0	0	0	0	2	0	1	22	2	2
EKİM	9	27	15	34	13	4	0	9	1	0	0	0	0	0	0	1	0	2	2
KASIM	**11**	**26**	**15**	**34**	**2**	**1**	**0**	**2**	**0**	**0**	**1**	**0**	**0**	**1**	**0**	**0**	**0**	**0**	**2**
ARALIK	**12**	**26**	**16**	**32**	**2**	**5**	**0**	**7**	0	**0**	**0**	**0**	**0**	**1**	**0**	**0**	**0**	**0**	**2**
Yıl Sonu Toplam					**91**		**66**	**62**	**23**	**12**	**39**	**5**	**0**	**14**	**0**	**8**	**48**	**18**	**23**

EVDE BAKIM VE SAĞLIK HİZMETLERİ TEBEV: "TEPEBAŞI BELEDİYESİ EVİNİZDE"

Tepebaşı Belediyesi Sağlık İşleri Müdürlüğü tarafından yürütülen TEBEV "Evde Bakım ve Sağlık Hizmetleri Projesi", 2012 yılı Mart ayı itibariyle hizmet vermeye başlamıştır. "Evde Bakım ve Sağlık Hizmetleri"; koruyucu, önleyici, tedavi edici, iyileştirici bir sağlık hizmeti modelidir.

İhtiyaç sahibi vatandaşlarımıza yaşadıkları ortamda sağlık hizmeti verilmesi ile tespit edilen ihtiyaçlarının karşılanarak, yaşam alanlarının ve sosyal koşullarının genel sağlık standartlarına göre düzenlenmesi, böylelikle bireyin ve toplumun değişip gelişmesi için sağlıklı, başarılı ve güçlü sürdürülebilir bir yaşama kavuşmasını sağlamaktır.

Evde Bakım ve Sağlık Hizmetleri ile ihtiyaç sahiplerinin,

- Sağlıklarının korunma ve geliştirilmesi
- Süregelen hastalıklarının kontrol altına alınması
- Önlenebilir hastalıklarının önlenmesi
- Sağlıklı bir yaşam süreci sağlanması
- Yaşam kalitesinin yükseltilmesi
- Bağımsızlığının en üst düzeye ulaştırılması
- Sınırlılıklarına rağmen toplumsal yaşama katılımlarını sağlanması hedeflenmektedir.

HEDEF GRUBUMUZ

- 65 yaş üstü yaşlılar
- 2022 sayılı "65 Yaşını Doldurmuş, Muhtaç, Güçsüz Ve Kimsesiz Türk Vatandaşlarına Aylık Bağlanması" Hakkındaki Kanun'a tabi olanlar ile,

Yaş sınırı gözetilmeksizin;

- Engelliler ve yatalak durumda olanlar
- Tedaviye yönlendirme ihtiyacı bulunan mağdur hastalar
- Yalnız yaşayıp, kendi bakımını sağlayamayanlar
- Evde sağlık bakımına ihtiyaç duyan hastalar
- Sosyal güvencesi bulunmayan hastalar
- Sağlık hizmetlerine ulaşamayanlar

TEBEV ekibi tarafından hedef gruba yaşadıkları yerde, onların genel bilgilerini, sosyo-ekonomik koşullarını ve sağlık durumlarını belirleyen bir anket çalışması uygulandıktan sonra, daha önceden belirlenmiş kriterlere göre ihtiyaç tespiti yapılmakta ve geri dönüşler sağlanmaktadır.

Tepebaşı Belediyesi, Sağlık İşleri Müdürlüğü tarafından yürütülen çalışmada, ihtiyaç durumlarında TEBEV ekibi ile birlikte Tepebaşı Belediyesi Kültür ve Sosyal İşler Müdürlüğü, Fen İşleri Müdürlüğü, Veteriner İşleri Müdürlüğü ve Park Bahçeler Müdürlüğü'nden destek alınmaktadır.

HİZMETLERİMİZ

1. Sağlık Hizmetleri

- Evde Verilen Sağlık Bakımı (tansiyon,ateş, şeker, kolestrol, trigiliserit, oksijen saturasyon ölçümü)
- Tıbbi Malzeme Desteği (Hasta bezi, Hasta besini)
- Yardımcı Araç Desteği (Havalı yatak, Hasta karyolası, Tekerlekli sandalye, Walker, Oksijen tüpü)
- Hastaneye Ulaşım
- Bilgilendirme ve Sağlık Kurumlarına Yönlendirme

2. Psikolojik ve Sosyal-Kültürel Hizmetler

- Psikolojik Danışmanlık
- Ziyaret
- Sosyal Kurumlara Yönlendirme ve Takip
- Sosyal Etkinlikler
- Özel Gün Ziyaretleri(bayram, kandil, geçmiş olsun, baş sağlığı, öğrenci katılımlı ziyaretler)

3. Sosyal Hizmetler

- Sıcak Yemek Desteği
- Gıda Desteği
- İkinci El Eşya Desteği
- Ev Temizliği
- Halı Yıkama
- Tamirat ve Tadilat
- Boya Badana
- İlaçlama

2019 YILINDA 41 MAHALLEDE 116 HANEDE 122 ADET İHTİYAÇ ANALİZ ANKETİ YAPILMIŞTIR.

Tepebaşı Belediyesi Evde Bakım Hizmetleri (TEBEV) ekibi, 2019 yılı içerisinde bildirilen 549 yardım talebini yerinde değerlendirmiştir. Bunlardan 122' sine anket düzenlenerek, 126' sına ise anket düzenlemeksizin destek olunmuş, ihtiyaçlarının giderilmesi sağlanmıştır. 2012-2019 yılları arasında toplamda 945 anketli vatandaşımız TEBEV kapsamına alınmıştır. Bunlardan 308' i vefat, 296' sı ise koşulların değişmesi, adres değişikliği ve desteğimize ihtiyaç kalmaması sebebiyle takibimizden çıkarılmış olup toplamda **341** kişi halen takip edilmektedir.

2019 yılı içerisinde TEBEV Sağlık hizmetleri kapsamında;

*56 kişiye 340 kez Evde Sağlık Bakımı Hizmeti verilmiştir.

*43 kişiye toplam 118 defa bilgilendirme ve sağlık kurumlarına yönlendirme hizmeti verilmiştir
*75 kişiye toplam 77 defa sosyal kurumlara yönlendirme ve takip hizmeti verilmiştir.
*32 kişiye hasta bezi, 3 kişiye hasta besini verilmiştir. Tıbbi malzeme desteği (hasta bezi, hasta besini, bebek bezi, bebek maması vb.) hizmet kaydı 98'dir.

*2 kişiye koltuk değneği, 41 kişiye havalı yatak, 62 kişiye hasta karyolası, 33 kişiye tekerlekli sandalye, 4 kişiye walker, 2 kişiye oksijen tüpü, hizmeti verilmiştir. Yardımcı araç desteği (koltuk değneği, havalı yatak, hasta karyolası, tekerlekli sandalye, walker, oksijen tüpü vb.) hizmet kaydı 155'tir.
*110 kişiye toplam 510 defa hastaneye ulaşım hizmeti verilmiştir. Hastaneye ulaşımda 4 kişiye ise 22 defa refakat sağlanmıştır.

2019 yılı içerisinde TEBEV Sosyal hizmetleri kapsamında;

*6 haneye günlük sıcak yemek bağlanmış,
*70 kişiye 120 defa gıda desteği sağlanmış,
*4 haneye 11 parça ikinci el eşya desteği sağlanmış,
*1 haneye boya badana ve tamirat yapılmış,

90 kişiye 708 defa temizlik hizmeti verilmiş,

*3 hanenin 12 adet halısı yıkanmış,
*23 kişiye 36 defa psikolojik destek hizmeti verilmiştir.
*37 kişiye 210 defa evde fizik tedavi uygulanmıştır.
*59 kişiye 454 defa evde kuaför hizmeti verilmiştir.

EV ZİYARETLERİMİZ

Düzenlediğimiz Sosyal Etkinlikler:

*Yaşlılar Haftası Yemeği
*İftar Yemeği
*Yeni Yıl Eğlencesi

2019 yılı içerisinde;

67 kişiye 68 defa özel gün (hasta ziyareti, taziye ziyareti, kandil vb.) ziyareti düzenlenmiştir. Ayrıca bu ziyaretler dışında Evde Bakım Hizmetleri ekibimiz tarafından **3407** ziyaret gerçekleştirilmiştir.

118 kişi sosyal etkinliklerimize katılmıştır. Etkinliklere katılım toplamı 199'dir.

***İhtiyaç analiz anketi yapılan ihtiyaç sahipleri süreklilik arz etmektedir.

FORM:3 2019 YILI TEPEBAŞI BELEDİYESİ SAĞLIK İŞLERİ MÜDÜRLÜĞÜ EVDE BAKIM VE SAĞLIK HİZMETLERİ-TEBEV AYLIK FAALİYET RAPORLARI																								
Ait Olduğu Aylar	Görüşmeye Gidilen Kişi Sayısı	Anket Yapılarak Hizmet Verilen Kişi Sayısı	Anket Yapılmadan Hizmet Verdiğimiz Kişi Sayısı	TEBEV-Sağlık Hizmetleri							TEBEV-Psikolojik ve Sosyal-Kültürel Hizmetler						TEBEV-Sosyal Hizmetler							
				Evde Verilen Sağlık Bakımı	Bilgilendirme ve Sağlık Kurumlarına Yönlendirme	Tıbbi Malzeme Desteği	Yardımcı Araç Desteği	Fizyoterapi Desteği (FTR)	Hastaneye Ulaşım	Hastaneye Refakat	Evde Psikolojik Danışmanlık	Ziyaret	Sosyal Kurumlara Yönlendirme ve Takip	Sosyal Etkinlikler	Evde Saç-Sakal Traşı	Özel Gün Ziyaretleri (bayram-kandil-hasta ve taziye ile öğrenci katılımlı ziyaretler)	Aşevinden Sıcak Yemek Desteği	Gıda Desteği	İkinci El Eşya Desteği (Adet)	Ev temizliği	Halı Yıkama (Adet)	Tamirat	Boya Badana	İlaçlama
OCAK	56	9	17	44	18	12	14	0	59	2	1	299	8	0	39	12	0	10	7	72	0	0	0	0
ŞUBAT	64	12	12	27	7	9	21	20	61	3	1	404	8	0	40	8	1	16	1	69	0	0	0	0
MART	64	12	13	18	9	5	13	0	83	3	2	277	4	106	40	2	0	7	0	68	3	0	0	0
NİSAN	52	13	10	37	13	6	12	0	63	1	3	259	6	0	33	5	2	3	3	64	0	0	0	0
MAYIS	45	12	7	39	13	5	14	21	56	3	0	364	5	81	45	6	0	37	0	65	9	0	1	0
HAZİRAN	35	9	8	31	8	8	8	15	31	1	5	203	6	0	23	4	0	12	0	41	0	0	0	0
TEMMUZ	49	14	11	29	13	7	18	28	38	1	8	293	3	0	53	7	2	10	0	68	0	0	0	0
AĞUSTOS	34	5	5	18	8	11	6	10	24	1	3	209	3	0	24	3	0	13	0	39	0	0	0	0
EYLÜL	35	7	9	10	6	9	5	23	24	0	6	236	4	0	38	2	0	2	0	47	0	0	0	0
EKİM	45	14	11	37	8	9	18	32	16	4	5	307	6	0	48	5	0	2	0	57	0	0	0	0
KASIM	40	11	11	24	6	9	14	25	23	1	3	299	15	0	36	7	1	5	0	61	0	0	0	0
ARALIK	30	4	12	26	9	8	12	27	32	2	0	257	9	12	35	7	0	3	0	57	0	0	0	0
2019 YILI Toplam	549	122	126	340	118	98	155	201	510	22	37	3407	77	199	454	68	6	120	11	708	12	0	1	0
GENEL TOPLAM (2012-2019)	2998	945	705	3701	712	720	554	201	1593	451	485	15556	565	1414	609	598	65	1210	503	3696	274	40	31	38
Bu zamana kadar anket yapılarak hizmet verilen kişi sayısı toplamı 945 dir.																								

REVİR HİZMETLERİ

Belediyemiz hizmet binası içerisinde bulunan revir bünyesinde 2010 y ılından bu yana tüm personele ve gerektiğinde Belediyemize resmi işlemler için gelen vatandaşlarımıza acil sağlık hizmeti sağlık personelimiz tarafından sunulmaktadır.

*İş sağlığı ve iş güvenliği kapsamında Belediyemiz işçi personeline periyodik muayeneler, tahlil ve tetkikler ile tetanos aşılamaları yapılmaktadır. Ayrıca iş yeri hekimleri tarafından "İş Sağlığı Eğitimleri" verilmiştir.

*05.02.2019 tarihinde Müdürlüğümüz ve Eskişehir Kızılay Kan Merkezi birlikteliğiyle Belediyemiz personeline yönelik kan bağışı kampanyası düzenlenmiş olup, toplam 34 personelimizin kan bağışında bulunması sağlanmıştır.

TARAMALAR

Köy Sağlık Taramalarında, Tepebaşı Belediyesi sınırları içerisindeki mahalle muhtarları ile sağlık taraması hakkında görüşülmüştür ve 12 mahalle sağlık taramasını kabul etmiştir. Düzenlenen ziyaretlerde talepleri doğrultusunda vatandaşların, tansiyon, nabız, ateş, şeker-kolesterol-trigliserit ölçümleri, ihtiyaç durumunda EKG çekimleri, enjeksiyon - pansuman vb. ihtiyaçları yapılmıştır.

Kurum Hekimlerimiz tarafından ölçüm sonuçları incelenerek genel sağlık değerlendirmeleri, sağlıklı beslenme, ilaç kullanımında dikkat edilmesi gereken hususlar, egzersiz, sağlık kontrollerinin önemi vb. konular hakkında bilgilendirmeler ve ihtiyacı olanların ilgili kurum yönlendirmeleri yapılmıştır.

EĞiTiMLER

İl Halk Sağlığı Müdürlüğü ortaklığıyla Belediyemizin Beldeevlerinde Çocuklarla İletişim, Çocukluk Dönemi Cinsel İstismar Bilgilendirme ve Önleme, Kanser Taramaları ve Farkındalık (Erken Tanı Hayat Kurtarır), Stresle Başa Çıkma konularında 2019 yılında 37 eğitim düzenlenmiş olup bu eğitimlere 803 vatandaşımız katılmıştır.

Ayrıca Kadınlarda Kanser Erken Tanıma eğitimlerinin sonrasında KETEM' e gitmek isteyen kadınlar, Beldeevi sorumlularına ismini bildirmekte ve talep edenlere tarafımızdan randevu alınmaktadır. Randevu günü tüm kadınlar Müdürlüğümüzce tahsis edilen bir araçla KETEM' e götürülmekte, ücretsiz yapılan tetkik ve muayeneler sonrasında tekrar servisle Beldeevlerine bırakılmaktadır. 2019 yılında bu hizmetten kadın yararlanmıştır.

HASTA NAKİL ARACI

Hasta nakil aracımız hafta içi her gün 09:00 – 11:00 saatleri arasında Tepebaşı bölgesi sınırları içerisinde bulunan Yunus Emre Devlet Hastanesi bahçesinde bekleyerek ihtiyaç sahibi hastaların taburcu olduklarında hastaneden eve ya da evden hastaneye naklini ücretsiz sağlamaktadır. Bu kapsamda 2019 yılı içerisinde 139 vatandaşımıza 815 defa hastaneden eve- evden hastaneye nakli sağlanmıştır.

HASTA NAKİL AMBULANSI

Hasta Nakil Ambulansımız ihtiyaç sahibi, yürüyemeyen, yaşlı, hasta ve engellilerin hastaneye nakillerini gerçekleştirmektedir. 05.12.2014 tarihinden bu yana hizmet veren ambulansımız 2019 yılı içerisinde 462 hastanın naklini gerçekleştirmiştir.

FORM:2 2019 YILI TEPEBAŞI BELEDİYESİ SAĞLIK İŞLERİ MÜDÜRLÜĞÜ AYLIK FAALİYET RAPORLARI																			
	EVDE BAKIM HİZMETLERİ (TEBEV)									REVİR HİZMETLERİ								SAĞLIK TARAMALARI	
Ait Olduğu Aylar	Evde Bakım Ziyaret Sayısı	Yeni Bakıma Alınan Hasta	Bakılan Vital Bulgu	Ölçülen Şeker-Kolesterol-Trigliserit	Enjeksiyon-Serum Tedavisi Pansuman	Verilen Hasta Bezi	Verilen Hasta Besini	Bez ve Mama Verilen Hane	Sağlık Bilgilendirme ve Yönlendirme	Personel (Memur) Muayene Sayısı	Personel (İşçi) Muayene Sayısı	Hastaneye Sevk Sayısı	Enjeksiyon Pansuman vb. Sayısı	Acil Hasta Muayene Sayısı	Aşı Yapılan Kişi Sayısı	Verilen Eğitim Sayısı	Hasta Nakil Ambulansı Vaka Sayısı	Köy Taramasında Bakılan Kişi	Engelliler Koordinasyon Merkezi Muayene Yapılan Kişi Sayısı
OCAK	44	0	27	27	2	450	0	12	18	80	146	12	41	76	0	0	53	0	0
ŞUBAT	27	1	20	20	2	260	24	9	7	77	103	3	26	59	0	1	29	0	66
MART	18	0	15	15	1	170	0	5	9	83	211	1	59	44	0	1	1	0	9
NİSAN	37	0	28	28	2	270	0	6	13	87	135	6	22	52	154	0	29	0	0
MAYIS	39	0	23	23	1	140	0	5	13	87	172	4	50	25	53	0	50	0	0
HAZİRAN	31	0	22	22	3	240	24	8	8	46	122	1	31	28	44	0	36	0	0
TEMMUZ	29	0	20	20	3	240	0	7	13	53	247	3	61	34	141	1	65	0	0
AĞUSTOS	18	0	14	14	3	320	27	11	8	42	282	9	45	34	145	0	42	0	0
EYLÜL	10	3	5	5	1	260	0	9	5	70	280	11	67	54	89	0	35	0	0
EKİM	37	0	26	26	3	210	104	9	8	53	334	12	41	57	121	0	32	0	0
KASIM	24	0	24	24	3	270	0	8	6	52	161	12	61	41	12	0	49	72	0
ARALIK	26	0	16	16	3	240	0	8	9	83	173	20	39	43	0	0	41	127	0
Yıl Sonu Toplam	340	4	240	240	27	3070	179	97	117	813	2366	94	543	547	759	3	462	199	75

TEPEBAŞI BELEDİYESİ SAĞLIK İŞLERİ MÜDÜRLÜĞÜ CENAZE VE DEFİN HİZMETLERİ

Belediyemize bağlı tüm yerleşim yerlerinde evde meydana gelmiş olan ölümler için tarafımızdan ölüm belgesi düzenlenmektedir. Hastanelerde vefat eden vatandaşların ölüm belgesi ve yol izin belgesi vefatın gerçekleştiği hastane tarafından verilmekte, Belediyemiz tarafından kefen, mezar tahtası, cenaze nakil aracı ve otobüs talepleri il sınırları içinde ücretsiz karşılanmaktadır.

Belediyemiz cenaze hizmetleri bürosu hafta sonu ve resmi tatil günleri dahil 08:00-17:00 saatleri arasında hizmet vermektedir.

* Evde vefat durumunda cenaze yakınlarının cenazenin nüfus cüzdanı ile birlikte belediyemize gelmesi gerekmektedir,

*Müdürlüğümüzce Ölüm Bildirim Sistemi üzerinden ölüm belgesi düzenlenmektedir.

*Cenaze için kefen takımı, mezar tahtası ücretsiz verilmektedir.

*Şehir mezarlığı görevlileriyle irtibata geçilerek umumi mezar yeri ayarlanmaktadır (vatandaşlarımızın özel mezar yeri talebi olursa Büyükşehir Belediyesi Asri Mezarlığına yönlendirme yapılmaktadır).

*Müdürlüğümüzce, vatandaşın şehir içi (ücretsiz), şehir dışı (ücretli) cenaze nakil aracı, şehir sınırları içinde servis otobüsü ihtiyaçları (ücretsiz) karşılanmaktadır.

*İl sınırları dışına nakledilecek cenazelerin tabutları Belediyemiz tarafından mühürlenerek yol izin belgesi verilmesi gerekmektedir.

*Şehir Merkezine uzak olan Çukurhisar ve Gündüzler Hizmet Binalarımızda özellikle havaların sıcak olduğu yaz aylarında defnin gecikeceği cenazeler için birer adet soğutuculu tabut bulunmaktadır.

*Kanser nedeniyle vefat eden vatandaşlarımızın adına doldurulan Kanser Kayıt Bilgi Formları İl Sağlık Müdürlüğü'ne aylık olarak bildirilmektedir.

*Bildirimi Zorunlu Bulaşıcı Hastalıklardan meydana gelen ölümler, aynı gün içerisinde İl Sağlık Müdürlüğüne bildirilmektedir.

*Evde gerçekleşen Perinatal ve bebek ölümleri, 1 - 4 yaş arası çocuk ölümleri ve 12 - 50 yaş arası anne ve kadın ölümleri tarafımızdan İl Sağlık Müdürlüğü'ne aylık olarak bildirilmektedir.

*Ayrıca bulaşıcı hastalıktan vefat eden kişi taşınması ve defnedilmesi esnasında yasal olarak galvanize sac kaplı tabut gerektiğinden, böyle bir durum olduğunda tarafımızdan ücretsiz olarak bu hizmet de sunulmaktadır.

2019 yılı içerisinde Müdürlüğümüz tarafından ücretsiz verilen hizmetler kapsamında;

Müdürlüğümüz Cenaze Hizmetleri tarafından;

*770 adet Ölüm Belgesi düzenlenmiştir.

*1761 adet kefen takımı ve

*2572 takım mezar tahtası verilmiştir.

Cenaze yakınlarına;

İl sınırları içine

*2201 resmi – 371 özel olmak üzere **2572 cenaze aracı**,

*443 resmi – 1469 özel olmak üzere **1912 servis otobüsü** ücretsiz tahsis edilmiştir.

2019 yılı içerisinde Müdürlüğümüz tarafından ücretsiz verilen hizmetler kapsamında, vatandaşın Büyükşehir il sınırları içinde servis aracı ihtiyaçları karşılanmıştır.

Aynı gün içinde defnedilmeyecek cenazeler, cenaze yakınlarının talebi doğrultusunda Belediyemiz tarafından Devlet Hastanesi morglarına kaldırılmıştır.

Evde ve hastanede vefat eden, il sınırları dışına nakledilecek cenazelerin tabutları Belediyemiz tarafından mühürlenerek yol izin belgesi verilmiştir. Özel cenaze nakil aracı ile 166, resmi cenaze nakil aracı ile 144 olmak üzere toplam

310 cenazenin il dışına nakli sağlanmıştır. Bunlardan 15 cenazenin Türk Hava Yolları ilgili illere nakli sağlanmıştır.

*Bildirimi zorunlu hastalık kapsamında 1 vaka İl Sağlık Müdürlüğüne bildirilmiştir,
*6 adet Kanser Kayıt Formu düzenlenerek İl Halk Sağlığı Müdürlüğü'ne teslim edilmiştir.

FORM:1 2019 YILI TEPEBAŞI BELEDİYESİ SAĞLIK İŞLERİ MÜDÜRLÜĞÜ BÜRO VE CENAZE HİZMETLERİ AYLIK FAALİYET RAPORLARI

Ait Olduğu Aylar	Düzenlenen Ölüm Belgesi	Gönderilen Taziye Mektubu	Verilen Kefen Sayısı	Verilen Mezar Tahtası Sayısı	Ücretsiz Verilen Cenaze Aracı Sayısı (Resmi)	Ücretsiz Verilen Cenaze Aracı Sayısı (Özel)	Cenaze Yakınlarına Ücretsiz Verilen Otobüs Sayısı (Özel)	Cenaze Yakınlarına Ücretsiz Verilen Otobüs Sayısı (Resmi)	THY ile nakil olan cenazeler	İl Sınırları Dışına Nakledilecek Cenazelere Verilen Yol İzin Belgesi	İl Sağlık Müdürlüğüne Bildirimi Zorunlu Hastalık Sayısı	İl Halk Sağlığı Müdürlüğüne Bildirilen Kanser Kayıt Bilgi Formu	Gelen Şikayet	Sonuçlanan Şikayet	Gelen İstek	Gelen Teşekkür
OCAK	100	100	207	285	234	51	187	45	0	2	0	0	0	0	1	2
ŞUBAT	76	76	187	232	192	40	141	36	0	3	0	0	2	2	0	0
MART	64	64	163	244	214	30	141	36	2	4	1	2	0	0	1	0
NİSAN	69	69	136	226	198	28	112	49	1	6	0	0	2	2	1	0
MAYIS	55	55	137	192	172	20	91	50	0	2	0	1	0	0	0	0
HAZİRAN	55	55	139	193	166	27	111	27	1	4	0	2	1	1	2	0
TEMMUZ	55	55	138	213	190	23	93	55	1	5	0	0	1	1	1	2
AĞUSTOS	59	59	139	187	158	29	100	24	1	3	0	0	0	0	1	0
EYLÜL	51	51	117	174	151	23	104	30	1	3	0	1	2	2	0	1
EKİM	60	60	133	197	174	23	115	36	0	3	0	0	1	1	3	0
KASIM	57	57	101	195	165	30	125	37	3	3	0	0	2	2	2	0
ARALIK	69	69	164	234	187	47	149	18	5	5	0	0	2	2	0	0
Yıl Sonu Toplam	**770**	**770**	**1761**	**2572**	**2201**	**371**	**1469**	**443**	**15**	**43**	**1**	**6**	**13**	**13**	**12**	**5**
					2572		**1912**									

2019 YILI CENAZE NAKİL ARACI AYRINTILI FAALİYET DÖKÜMÜ

	OCAK	ŞUBAT	MART	NİSAN	MAYIS	HAZİRAN	TEMMUZ	AĞUSTOS	EYLÜL	EKİM	KASIM	ARALIK	TOPLAM
ÖĞLE	140	128	117	114	95	104	102	93	91	117	108	122	1331
İKİNDİ	64	45	63	48	48	38	58	45	41	41	49	40	580
MORG	21	9	13	17	10	10	17	11	8	12	3	15	146
ÖZEL ARAÇ	51	40	30	28	20	27	23	29	23	23	30	47	371
RESMİ İL DIŞI	9	10	21	19	19	14	13	9	11	4	5	10	144
TOPLAM	285	232	244	226	192	193	213	187	174	197	195	234	2572

2019 YILI ÖZEL CENAZE NAKİL ARACI FAALİYET DÖKÜMÜ

Ay	Merkez	İlçeler (Adet)	İlçeler Toplam Km	İl Dışı (Adet)	İl Dışı Toplam Km
OCAK	25	8	685	18	5575
ŞUBAT	16	13	950	11	3448
MART	10	1	41	19	4582
NİSAN	7	1	152	20	7967
MAYIS	7	1	152	12	4769
HAZİRAN	8	2	157	17	5379
TEMMUZ	11	2	225	10	4634
AĞUSTOS	10	7	654	12	4847
EYLÜL	8	5	503	10	2536
EKİM	13	6	663	4	840
KASIM	14	5	538	11	3010
ARALIK	15	10	908	22	6005
TOPLAM	144	61	5628	166	53592

SAĞLIKLI ŞEHİR PROJE OFİSİ ÇALIŞMALARI

TEPEBAŞI SAĞLIKLI KENT PROJE OFİSİ 2019 FAALİYET RAPORU

OCAK 2019

Tepebaşı Belediyesi'nin ilk kurucu belediyeler arasında yer alarak hayata geçirdiği Tepebaşı Sağlıklı Kent Konseyi, 20. kuruluş yılını kutladı.

Etkinlikte geçmiş dönemlerde konseye emek verenlere teşekkür plaketi takdim edildi.

ŞUBAT 2019

Tepebaşı Belediyesi, Dünya Sağlık Örgütü Avrupa Bölge Ofisi tarafından 12-13 Şubat tarihleri arasında Kopenhag'daki Birleşmiş Milletler Binası'nda (UN City) düzenlenen Belediye Başkanları Zirve Toplantısına (Summit of Mayors) katılım gösterdi.

06-08 Şubat 2019 tarihleri arasında Kamu Sivil Toplum Projesi kapsamında gerçekleştirilen çeşitli STK temsilcilerinin bir arada olduğu Proje Döngüsü Eğitimi'ne katılım gösterildi.

MART 2019

Tepebaşı, Büyükşehir ve Odunpazarı Belediyeleri, Tepebaşı Sağlıklı Kentler Konseyi, Eskişehir Kent Konseyi, Odunpazarı Kent Konseyi ve Eskişehir Barosu Kadın Hakları Komisyonu temsilcilerinin sunduğu bildiri amacı ile toplanan kadınlara, Tepebaşı Belediye Başkanı Dt. Ahmet Ataç, Büyükşehir Belediye Başkanı Yılmaz Büyükerşen ve Odunpazarı Belediye Başkanı Kazım Kurt da katılarak destek verdi.

Eskişehirli kadınlar 8 Mart Dünya Kadınlar Günü dolayısıyla bir araya gelerek 8 Mart bildirisini kamuoyu ile paylaştı.

Tepebaşı Belediyesi ve Tepebaşı Sağlıklı Kent Konseyi işbirliğinde kırsal mahallelerde 8 Mart Dünya Emekçi Kadınlar Günü etkinliği düzenlendi. Kızılinler ve Cumhuriyet Mahallelerinde yaklaşık 3 bin kadın ile bir araya gelindi.

27-29 Mart 2019 tarihleri arasında Kamu-STK İşbirliği için Kapasite Geliştirme Projesi kapsamında gerçekleştirilen **Proje Hazırlama ve İş Birliği Çalıştayı'na katılım sağlandı.**

NİSAN 2019

Bahçelievler Mahalle Muhtarı ve Vatandaşların katılımıyla ''Katılımcı Bütçeleme" konulu toplantı düzenlendi. Katılımcı bütçeleme ile ilgili bilgi verilerek öncelikli sorunlar üzerine konuşuldu çözüm önerileri getirildi.

Tepebaşı Sağlık Kent Konseyi ''DSÖ 7.Faz Konu Başlıkları" toplantısı gerçekleştirildi.

MAYIS 2019

Ülkenin tüm bölgelerinde tohum takas şenlikleri düzenleniyor. Tepebaşı Belediyesi Sağlıklı Kent Proje Ofisi olarak Seferihisar Belediyesi, Çanakkale Büyükşehir Belediyesi ve Turgutlu Belediyesi Tohum Takas Şenlikleri'ne katılım gösterilerek şenlikler yerinde gözlemlendi.

Tepebaşı Sağlıklı Kent Konseyi Başkanı Serpil Çamoğlu ve yönetimi, Başkan Ataç'ı ziyaret ederek yeniden seçildiği görevinde başarılar diledi.

Tepebaşı Sağlıklı Kent Konseyi ve Bahçelievler Mahalle Meclisi ile birlikte Bahçelievler Mahallesi'nde "Ramazan Şenliği" etkinliği düzenlendi.

HAZİRAN 2019

Sağlıklı Kentler Birliği 31. Olağan Meclis Toplantısı Bursa'da gerçekleşti.

Tepebaşı Sağlıklı Kent Konseyi yönetimi ve Meclis Üyeleri'nin katılımıyla toplantı düzenlendi.

TEMMUZ 2019

Tepebaşı Sağlıklı Kent Konseyi ve Sütlüce Mahalle Meclisi toplantısı düzenlenmiştir.

AĞUSTOS 2019

Tepebaşı Sağlıklı Kent Konseyi Gençlik Meclisi ev sahipliğinde Türkiye'nin çeşitli şehirlerinden 12 gençlik meclisinin katılımıyla gerçekleştirilen Gençlik Politikaları Çalıştay-Buluştayın ardından Buluştay 2019 Bildirisi yayımlandı.

EYLÜL 2019

Tepebaşı Sağlıklı Kent Konseyi tarafından "Tohum İçin Film Günü" etkinliği düzenlendi.

Tepebaşı Sağlıklı Kent Konseyi'nin Tepebaşı Belediyesi işbirliğinde düzenlediği Tohum İçin Film Günü etkinliği ile Fındıktan Sonra ve Tohum isimli iki ayrı filmin gösterimi gerçekleştirildi..

Tepebaşı 4. Yerel Tohum ve Fide Şenliği Kozkayı Mahallesi'nde gerçekleştirildi.

EKİM 2019

Sağlıklı Kentler Birliği 32.olağan meclis toplantısı ve "2030 Sürdürülebilir Kalkınma Amaçları" temalı konferans gerçekleştirildi.

SKB Danışma Kurulu Üyesi Doç. Dr. İnci Parlaktuna "Hedef 5-Toplumsal Cinsiyet Eşitliği" konulu sunumunu gerçekleştirdi. Parlaktuna'nın ardından, SKB Danışma Kurulu Üyesi Prof. Dr. Cengiz Türe "Hedef 14 ve 15-Suda ve Karada Yaşam" konulu sunumunu katılımcılarla paylaştı.

KASIM 2019

Tepebaşı Sağlıklı Kent Konseyi Genel Kurul Toplantısı, Özdilek Sanat Merkezi'nde gerçekleştirildi.

Toplantıya Tepebaşı Belediye Başkanı Dt. Ahmet Ataç, Tepebaşı Belediye Başkan Yardımcısı Melih Savaş, Eskişehir Barosu Başkanı Mustafa Elagöz, Tepebaşı Belediye Meclis üyeleri, mahalle muhtarları, sivil toplum ve meslek örgütlerinin temsilcileri katıldı.

Geçtiğimiz dönem çalışmalarından ötürü Serpil Çamoğlu ve yönetim kurulu üyelerine teşekkür plaketi takdim etti.

ARALIK 2019

Sağlıklı Kentler Birliği'nin Aralık ayı Encümen Toplantısı 26 Aralık 2019 tarihinde Birlik Encümen Üyesi ve Tepebaşı Belediye Başkanı Ahmet Ataç'ın ev sahipliğinde gerçekleşti.

1.20 SOSYAL YARDIM İŞLERİ MÜDÜRLÜĞÜ

1. Performans Hedefleri

P.H. 1.14.1 Saha çalışmaları yapılarak ihtiyaçların tespit edilmesi, örnek uygulamaların araştırılması. Sokak temizlik elemanları ile gündüz vardiyasında temizlik çalışması gerçekleştirilmesi. Okul ve camilerin dış ve iç temizliklerinin yapılması.

P.H. 1.14.1.F.3 Yıllara göre okul ve camilerde yapılması planlanan iç temizlik:

Müdürlüğümüz tarafından 2019 yılı içerisinde, bölgemizde çeşitli mahallelerde ve camilerde 533 kez temizlik hizmeti verilmiştir.

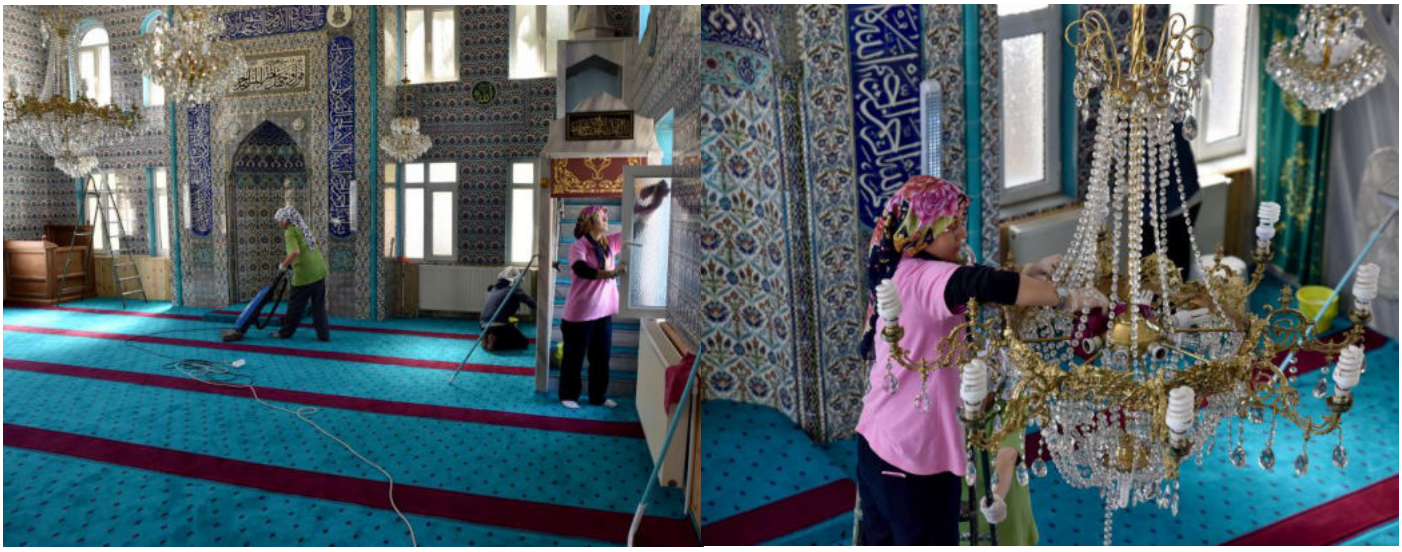

P.H. 2.8.1 Okul ve aile birlikleri, mahalle muhtarları ve üniversitelerdeki topluma hizmet öğrencileriyle işbirliği içinde olarak çocukların özel yeteneklerine uygun derslere yönlendirilmesi, İki Elin Sesi Var orkestrası, modern dans, halk dansları, piano, gitar, seramik, kukla, etüt, yaratıcı drama, tiyatro, resim, satranç, cam atölyesi seramik atölyesi, resim ve baskı vb. kurslar açılması Tiyatro salonumuzda tiyatro gösterimleri, yılsonu faaliyetleri, eğitimler vb. etkinlikler düzenlenmesi.

P.H. 2.8.1.F.4 Beldeevleri yaz okulu uygulamalarına katılması hedeflenen kişi sayısı:

2019 yılı içerisinde, 2086 çocuk kursiyerimiz yaz okulu uygulamalarına katılmıştır.

P.H. 2.8.1.F.5 Beldeevi çocuk sanat ve spor kurslarına katılması hedeflenen kişi sayısı:

2019 yılı içerisinde, 648 çocuk kursiyerimiz çocuk sanat ve spor kurslarına katılmıştır.

P.H. 2.8.1.F.6 Resmi bayramlarda düzenlenecek etkinlik sayısı:

2019 yılında müdürlüğümüz tarafından resmi bayramlarda etkinlik düzenlenmemiş olup, diğer müdürlüklerce düzenlenen etkinliklere organizasyon desteği verilmiştir.

P.H. 2.14.1 İl Milli Eğitim Müdürlüğü, sivil toplum kuruluşları, valilik, Emniyet Müdürlüğü ve kaymakamlık ile işbirliği içinde olmak. Dünya Sağlık Örgütü Sağlıklı Şehirler verilerini kullanmak. Madde bağımlısı çocuklarımızı sosyal hayata kazandırmak. Üniversiteler ile ortak çalışmalar yürütmek.

P.H. 2.14.1.F.1 Meslek edindirme ve hobi kurslarına katılması hedeflenen kişi sayısı:

2019 yılı içerisinde, 4977 Vatandaşımız meslek edindirme ve hobi kurslarına katılmıştır.

P.H. 2.14.1.F.2 Okuma yazma kursuna katılması hedeflenen kişi sayısı:

2019 yılı içerisinde, 174 Vatandaşımız okuma yazma kurslarına katılmıştır.

P.H. 2.14.1.F.3 Beldeevlerinde vatandaşlara yönelik etkinlikler düzenlemek:

2019 yılı içerisinde, Beldeevlerinde Vatandaşlarımıza yönelik 27 etkinlik düzenlenmiştir.

P.H. 2.14.1.F.4 Anneler Günü- Dünya Kadınlar Günü etkinlikleri düzenlemek:

2019 yılı içerisinde, anneler günü – dünya kadınlar günü etkinlikleri kapsamında 1 etkinlik düzenlenmiştir.

P.H. 2.14.1.F.5 Kursiyerlerin yaptıkları ürünleri sergilemelerinin sağlanması:

2019 yılı içerisinde, kursiyerlerin yaptıkları ürünleri sergilemeleri için 16 ayrı sergi gerçekleştirilmiştir.

P.H. 2.14.1.F.6 Kültür gezileri düzenlemek:

2019 yılı içerisinde, 10 ayrı kültür gezisi organizasyonu düzenlenmiştir.

P.H. 2.15.1 Bölgemizdeki STK ve kamu kuruluşları ile işbirliği yapmak.

P.H. 2.15.1.F.1 Süt yardımı yapılması (lt):

2019 yılı içerisinde, bölgemizde bulunan ihtiyaç sahibi anne adaylarına ve ailelerin çocuklarına 20490 litre süt dağıtımı yapılmıştır.

P.H. 2.15.1.F.2 Eğitim, öğretim araçları ve giyim yardımı yapılacak öğrenci sayısı:

2019 yılı içerisinde, bölgemizde bulunan ihtiyaç sahibi 37 öğrencimize giyim yardımı yapılmıştır*.

P.H. 2.15.1.F.3 Gıda yardımı yapılacak aile sayısı:

2019 yılı içerisinde, bölgemizde bulunan ihtiyaç sahibi ailelerimize 1833 adet gıda paketi yardımı yapılmıştır.

P.H. 2.16.1 Bölgemiz muhtarları, STK ve üniversitelerle işbirliği yapmak, halkın beklentilerini analiz etmek, Dünya Sağlık Örgütü Sağlıklı Şehirler verilerini kullanarak ilçemizde yaşayan ailelerin ihtiyaç ve sorunlarının belirlenmesi.

P.H. 2.16.1.F.1 Kıyafet ve eşya yardımı yapılacak aile sayısı:

2019 yılı içerisinde 83 aileye eşya ve kıyafet yardımı yapılmıştır.

P.H. 2.16.1.F.2 Aşevi yardımı yapılacak kişi sayısı(aylık):

2019 yılı içerisinde günlük ortalama 175 Vatandaşımız, her gün evlere teslim edilmek üzere sıcak yemek yardımından faydalanmıştır.

P.H. 2.16.1.F.3 Bilgilendirici ve eğitici seminerler düzenlemek:

2019 yılı içerisinde farklı günlerde belirtilen konularda olmak üzere 40 adet bilgilendirici ve eğitici seminer düzenlenmiştir.

P.H. 2.16.1.F.4 Yerel etkinlikler düzenlemek:

2019 yılı içerisinde, Ramazan ayı organizasyonları dahil olmak üzere 26 adet yerel etkinlik düzenlenmiştir.

1.21 SPOR İŞLERİ MÜDÜRLÜĞÜ

1-Performans Faaliyetler

P.H.2.23.1 İl Milli Eğitim Müdürlüğü ve Gençlik Spor İl Müdürlüğü ile koordineli çalışarak amatör sporun gelişimine katkı sağlamak, spora teşvik amacıyla amatör spor kulüplerindeki gençlere spor malzemeleri vermek, amatör spor kulüpleri ve ilgili branştaki federasyonlarla ortaklaşa etkinlik, organizasyon ve turnuvalar düzenlemek, icra edilecek bu faaliyetler ile Dijital Spor Müzesinin bilinirliğini arttırmak.

P.H.2.23.1.F.1 Amatör spor kulüpleri ile ortak spor etkinliği düzenlemek:

30 Mart 2019 tarihinde, Tepebaşı bölgesinde faaliyet gösteren 25 amatör spor kulübü ile toplantı icra edilmiş, kulüplerin istek ve beklentileri dinlenmiş, sorunlara çözüm aranmıştır.

P.H.2.23.1.F.2 Dijital Spor Müzesi açılarak, amatör ve profesyonel spor kulüpleri ile bu müzenin bilinirliğini arttırıcı faaliyetler düzenlemek:

Dijital Spor Müzesi projesi mali yetmezlik sebebiyle beklemeye alınmıştır.

P.H.2.24.1 Sporla ilgili panel, söyleşi düzenlemek, şehrimize mal olmuş sporculara tanıtmak, Dijital Spor Müzesi'nin şehrimizin turistik gelişimine katkı sağlaması amacıyla çalışmalar yürütmek.

P.H.2.24.1.F.1 Gençlerin ve çocukların Eskişehir'de yetişen yerel, bölgesel, ulusal ve uluslararası başarı kazanmış sporcularla tanıştırılarak gençleri bu yönde teşvik etmek ve etkinlikler düzenlemek:

Haziran ayı içerisinde, Eskişehirsporlu eski futbolcu İlhan Çolak ile Belediyemiz Futbol Kursiyerleri Behiç Erkin Futbol sahasında bir araya getirilmiştir. Ortak yapılan örnek bir antreman ve maç sonrasında İlhan Çolak tarafından genç sporcularla söyleşi gerçekleştirilmiştir.

Spor İşleri Müdürlüğü olarak, 24-27 Ekim 2019 tarihleri arasında TÜYAP Fuar Merkezi'nde düzenlenen "Eskişehir Hobi, Spor ve Hediyelik Eşya Fuarı"na katılım sağlanmıştır. Fuar esnasında, Su Sporları Merkezi'nde antrenmanlarını sürdüren rekortmen milli sporcular Sudem Denizli, Göksu Doğan ve Eylül Deniz Yeni ile Antrenman Disiplini ve Sporcu Ahlakı konularında bir oturum gerçekleştirmiştir.

P.H.2.24.1.F.2 Eskişehir'e mal olmuş sporcularımızın anma günlerinin yapılmasını sağlamak:

Eskişehirsporlu Milli Kaleci Sinan Alağaç, ölümünün 34. yıldönümünde kabri başında anılmıştır. Esentepe Mezarlığı'nda düzenlenen anma gününe, Alağaç Ailesi, merhum sporcunun yakınları, takım arkadaşları, Eskişehirsporlu yöneticiler, Sinan Alağaç Ortaokulu öğrencileri, yöneticileri ve vatandaşlar katılmıştır.

P.H.2.25.1 Açık alanlarda bulunan spor aletleri hakkında genç ve yetişkinlere bilgi ve eğitim vermek, Su Sporları Merkezi'nde yetişkin, çocuk ve engellilerin yüzme öğrenmesini sağlamak ve teşvik etmek, spor aracılığıyla vatandaşların her türlü gelişimlerine yardımcı olmak, engellilerin spor faaliyetlerinden yararlanmasını sağlamak.

P.H.2.25.1.F.1 Tüm spor alanlarında yerel ve bölgesel hareketliliği teşvik edecek yarışmalar ve faaliyetler düzenlemek:

27 Nisan 2019 tarihinde Yunus Emre Spor Kompleksinde 23 Nisan Ulusal Egemenlik ve Çocuk Bayramı etkinliği düzenlenmiştir. Düzenlenen etkinlikte kış dönemi boyunca kurs alan öğrenciler gösterilerini icra etmiş, şenliğe katılan tüm çocuklar için oyun parkları kurulmuş, çeşitli yarışmalar düzenlenmiştir.

23-24-25 Ağustos 2019 tarihlerinde Türkiye Futbol Federasyonu (TFF) Plaj Futbol Ligi Eskişehir etabı belediyemiz kum futbol sahasında gerçekleşmiştir. TFF, Eskişehir Amatör Spor Kulüpleri Federasyonu (EASKF) ve Tepebaşı Belediyesi Spor İşleri müdürlüğünün katkılarıyla organize edilen müsabakada 4 takım mücadele etmiş, birinci olan takım Antalya'da düzenlenen final maçlarına katılmıştır.

P.H.2.25.1.F.2 Kamu kurumları ve spor kulüpleri ile ortak faaliyetler düzenlemek:

Spor İşleri Müdürlüğü olarak 24-27 Ekim 2019 tarihleri arasında TÜYAP Fuar Merkezi'nde düzenlenen Eskişehir Hobi Spor ve Hediyelik Eşya Fuarı'na katılım sağlanmıştır. Eskişehir'deki tüm Spor Salonlarının, sporla ilgili tüm kamu kurum ve kuruluşlarının katıldığı bu organizasyonda diğer kurumlarla ritmi kjimnastik ve Taekwondo gibi ortak gösteriler icra edilmiş, fuara katılan vatandaşlara tesisler ve spor faaliyetleri hakkında bilgi verilmiştir.

29 Ekim Cumhuriyet Bayramı kutlamaları kapsamında Tepebaşı Belediyesi Müdürlükler Arası Futbol Turnuvası düzenlenmiştir. Yüksek katılımın olduğu, dört hafta süren turnuvada personelin kaynaşması ve sporla tanışması amaçlanmıştır.

P.H.2.26.1 Açık alanlarda bulunan spor aletleri hakkında genç ve yetişkinlere bilgi ve eğitim vermek, Su Sporları Merkezi'nde yetişkin, çocuk ve engellilerin yüzme öğrenmesini sağlamak ve teşvik etmek, spor aracılığıyla vatandaşların her türlü gelişimlerine yardımcı olmak, engellilerin spor faaliyetlerinden yararlanmasını sağlamak.

P.H.2.26.1.F.1 Engelli bireylerin nerelerde ve nasıl spor yapabileceğine yönelik derneklerle ve STK'lar ile bilgilendirme etkinliği yapılaması:

21 Mart Down Sendromu Farkındalık Günü ve Haftası kapsamında Yunus Emre Spor Kompleksinde "Down Sendromlular Bocce Turnuvası" gerçekleştirilmiş, katılan sporcu ve ailelerine engelli vatandaşlarımıza sunulan spor hizmetleri konusunda bilgi verilmiştir.

3 Aralık Engelliler Günü ve Haftası kapsamında Belediyemiz tarafından Engelli vatandaşlarımız için Altınsaray Düğün Salonunda yemek organize edilmiştir. Spor Müdürlüğü olarak, düzenlenen bu etkinliğe katılım sağlanmış, vatandaşlarımıza öncelikle ilçemizde verilen spor hizmetleri ve engelli vatandaşlarımızın tesisleri nasıl kullanabilecekleri hakkında bilgi verilmiştir.

P.H.2.26.1.F.2 Engelli bireylerin içinden ulusal ve uluslararası sporcu yetişmesini sağlamak:

Su Sporları Merkezinde özel sporculara yönelik olarak yapılan çalışmalarla, ulusal ve uluslararası alanda yarışmalara katılan sporcular yetiştirmek hedeflenmiştir. Bu kapsamda, Tepebaşı Gençlik ve Spor Kulübü sporcusu Göktan Işın'ın müsabakalara yönelik çalışmalarına ağırlık verilmiştir. Sporcumuz 5-7 Nisan 2019 tarihlerinde düzenlenen Özel Sporcular bölge Müsabakalarına katılarak 5 madalya almış, 10-12 Mayıs 2019 tarihlerinde düzenlenen yarışlarda ise yine Türkiye çapında 6 madalya alarak başarılı sonuçlar elde etmiştir.

TEPEBAŞI BELEDİYESİ SPOR İŞLERİ MÜDÜRLÜĞÜ 2019 YILI FAALİYET RAPORU

Spor Müdürlüğü İrtibat: Ertuğrulgazi Mahallesi, Ahmet Vefik Caddesi No: 53 Tel: 02223103945 / 142 – 143

Tepebaşı Bölgesi'nde bulunan çocuk, genç, yetişkin ve engellilerin yaşam kalitesini yükseltmek amacıyla kurulan Spor İşleri Müdürlüğü, spor bilincinin oluşturulması ve yükseltilmesi amacıyla çeşitli faaliyetler gerçekleştirmektedir. Bu kapsamda Sportif faaliyetlerle ilgili organizasyonlar yapar, Amatör Spor Kulüplerine sporu teşvik amacıyla destek verir, yapılacak organizasyon ve müsabakalar için federasyonlarla irtibata geçerek spor turnuvaları ve spor organizasyonlarına destek sağlar. Spor İşleri Müdürlüğü bu amaçları yerine getirmek için kendisine bağlı olan, Yunus Emre Spor Kompleksi, Su Sporları Merkezi ve Halı Sahalarını kullanır. Aşağıdaki raporda bağlı birimlerde verilen kurs ve hizmetler hakkında ön bilgi ve 2019 yılı için katılımcı bilgileri bulunmaktadır.

MUSTAFA KEMAL ATATÜRK SPOR TESİSLERİ SU SPORLARI MERKEZİ 2019 YILI FAALİYET RAPORU VE KATILIMCI BİLGİLERİ

Tesis Hakkında Genel Bilgi:

Mustafa Kemal Atatürk Spor Tesisleri Su Sporları Merkezi 2015 Haziran ayında faaliyete geçmiştir. Tesiste; engelli bireyler başta olmak üzere, okul öncesi yaş gruplarından başlayarak yetişkinler dahil tüm yaş gruplarını su sporları ile tanıştırmak, sevdirmek ve su sporlarına ilgiyi arttırmak hedeflenmiştir. Merkezimizi kışın aylık 1.500-2.000 vatandaşımız, yazın ise 2.000-2.500 vatandaşımız kullanmaktadır.

Tesisimizde Verilen Hizmetler:

5-18 yaş aralığındaki çocuklara yüzme eğitimi, 19+ yaş için karma yüzme eğitimi, 19+ yaş için karma serbest yüzme, 19+ yaş kadınlar için yüzme eğitimi, 19+ yaş için serbest yüzme, bedensel ve zihinsel engelli saatleri (ücretsiz), özel spor kulüpleri için kulvar kiralama, yaz aylarında açık havuz serbest yüzme, su jimnastiği, yoga ve dans-fit (ücretsiz) dersleri verilmektedir.

2019 Yılı İcra Edilen Faaliyetler:

Sportif, oval ve açık havuzumuzda 1 Ocak / 31 Aralık 2019 tarihleri arasında yetişkin ve çocuk olmak üzere toplamda 22.785 kullanıcı havuzlarımızdan, yoga, dans-fit salonu ve masa tenisi alanımızdan ise 2.529 yetişkin ve çocuk olmak üzere 2019 yılı içerisinde toplam 25.314 vatandaşımız hizmetlerimizden faydalanmıştır.

5 yaş grupları: 1.316 çocuk yüzme eğitimine katılmıştır.

6 yaş grupları: 1.371 çocuk yüzme eğitimine katılmıştır.

5/6 yaş geçiş grupları: 1.676 çocuk yüzme eğitimine katılmıştır.

7/8 yaş grupları: 2.530 çocuk yüzme eğitimine katılmıştır.

9/10 yaş grupları: 1.302 çocuk yüzme eğitimine katılmıştır.

11/13 yaş grupları: 516 çocuk yüzme eğitimine katılmıştır.

14/18 yaş grupları: 178 çocuk yüzme eğitimine katılmıştır.

Altyapı sporcuları: 1.012 çocuk yüzme eğitimine katılmıştır.

Okul grupları: 10 farklı okuldan toplam 1.510 çocuk yüzme eğitimine katılmıştır.

19+yaş karma serbest saat grupları: 848 yetişkin yüzme hizmetinden faydalanmıştır.

19+yaş karma eğitim grupları: 848 yetişkin yüzme eğitimi almıştır.

19+ yaş kadın serbest saat grupları: 527 yetişkin yüzme hizmetinden faydalanmıştır.

19+yaş kadın eğitim grupları: 1371 yetişkin yüzme eğitimi almıştır.

Kadın su jimnastiği grupları: 382 yetişkin su jimnastiği hizmetinden faydalanmıştır.

Engelli grupları: Zihinsel, bedensel, işitme, görme engelli 1.338 vatandaşımız ücretsiz verilen hizmetten faydalanmıştır. (Yüzme bilmeyen engelli vatandaşlarımız tesisimizi yüzme bilen bir refakatçi eşliğinde kullanmaktadır. Toplam sayıya refakatçiler dâhil değildir.)

Refakatçi: Engelli vatandaşlarımıza 553 refakatçi eşlik etmiştir.

Açık Havuz: 2433 yetişkin ve çocuk yüzme hizmetinden faydalanmıştır.

Tesis Hakkında Genel Bilgi:

Spor Kompleksimiz 2017 Kasım ayında resmi olarak açılarak hizmetlerine başlamıştır. Şirintepe Yunus Emre Spor Kompleksinde; engelli bireyler başta olmak üzere, okul öncesi yaş gruplarından başlayarak yetişkinler dahil tüm yaş gruplarını sporla ile tanıştırmak, sevdirmek ve bu branşlara ilgiyi arttırmak hedeflenmiştir. Bu bağlamda merkezimiz 3 branşta yetişkin, 10 branşta da çocuk kurslarına devam etmektedir. Tesisten, kursiyer olarak aylık ortalama 1.000-1.500 kişi, dışardan antrenman amaçlı salonları ve sahaları kullanmaya gelen aylık 500-1.000 kişi eklendiğinde, ayda ortalama 1.500-2.500 sporsever faydalanmaktadır.

Tesisimizde verilen hizmetler:

Yetişkin kursları:

Pilates: 18 - 65 yaş bayanlara,
Aerobik: 18 - 65 yaş bayanlara,
Dans-fit: 18 - 65 yaş bayanlara eğitim verilmektedir.

Çocuk kursları:

Jimnastik: 4 – 10 yaş çocuklara,
Bale: 4 – 10 yaş çocuklara,
Basketbol: 6 – 18 yaş çocuklara,
Voleybol: 6 – 18 yaş çocuklara,
Taekwondo: 7 – 18 yaş çocuklara,
Futbol: 7 – 16 yaş çocuklara,
Masa tenisi: 7 – 18 yaş çocuklara,
Satranç: 7 – 16 yaş çocuklara,
Halk Dansları: 6 – 15 yaş çocuklara,

Çocuk Oyun Saati: 4 – 10 yaş çocuklara yaz döneminde,

İzcilik ve Kampçılık: 10-15 yaş çocuklara kış döneminde kurs verilmektedir.

Bunların dışında vatandaşlarımız ve amatör spor kulüplerinin de ücretsiz faydalanabileceği; 46*86 boyutunda Büyük Futbol Sahası, 335 metrekare Jimnastik Salonu, 605 metrekare Basketbol-Voleybol Salonu, 530 metrekare Açık Basketbol Sahası, 620 metrekare Açık Mini Futbol Sahası ve seminer ve toplantılar için kullanılabilecek 75 kişi kapasiteli 1 adet konferans salonu bulunmaktadır. Tesisimizde verilen tüm kurslar ücretsizdir.

2019 Yılı İcra Edilen Faaliyetler:

Çocuk Kursları:.

Bale: Tesiste 4-10 yaş aralığında 90 çocuk Cumartesi-Pazar 13.00 – 18.00 saatleri arasında eğitim görmüştür.

Basketbol: Tesiste 6-18 yaş aralığında 120 çocuk Pazartesi-Salı-Perşembe-Cuma 16.00-18.00, Cumartesi-Pazar 09.00 – 13.00 saatleri arasında eğitim görmüştür.

Voleybol: Tesiste 6-18 yaş Aralığında 120 çocuk Cumartesi-Pazar 09.00 – 13.00 saatleri arasında eğitim görmüştür.

Taekwondo: Tesiste 7-18 yaş aralığında 180 çocuk Cumartesi-Pazar 09.00 – 18.00 saatleri arasında eğitim görmüştür.

Tepebaşı Belediyesi Gençlik ve Spor Kulübü Taekwondo sporcuları tesiste Pazartesi, Çarşamba, Cuma 19.00 – 21.30 saatleri arasında taekwondo ve jimnastik salonlarında antrenman yapmıştır.

Kuşak Sınavı: Tesisimizde Eylül ayında 180 kişi ile başlanan taekwondo kursu yaklaşık 4 ay sürmüş ve eğitim sonunda çocuklara kuşak sınavı yapılmış sonucunda 145 çocuk bir üst kuşak olan Sarı Kuşağa terfi etmiştir.

Masa Tenisi: Tesiste 7-18 yaş aralığında 60 çocuk eğitim görmüştür. Eğitimler cumartesi pazar 13:00 – 18:00 saatleri arasında yapılmıştır.

Futbol: Tesiste 7-16 yaş aralığında 105 çocuk eğitim görmüştür. Eğitimler cumartesi – pazar 13:00 – 18:00 saatleri arasında yapılmıştır. Ayrıca futbol sahasından, Eskişehirspor altyapı takımları, Birlik Spor, Şirintepe Spor, Yunus Emre Spor, Anadolu Üniversitesi, Sütlüce Spor, Yeşiltepe Spor, Anadolu Üniversitesi Eczacılık Fakültesi gibi amatör spor kulüpleri antrenman yapmış, vatandaşlar ise uygun olan gün ve saatlerde sahayı kullanmışlardır. Ayrıca tesisin kapalı spor salonundan Eskişehir Basket Kulübü, İşitme Engelliler Derneği Badminton kursu, Huzur Sevenler Derneği, Anadolu Üniversitesi Hukuk Fakültesi, Anadolu Üniversitesi Turizm Fakültesi faydalanmıştır.

HALI SAHALAR

Tepebaşı Belediyesi Spor İşleri Müdürlüğüne bağlı olarak vatandaşlarımızın tamamen ücretsiz olarak kullanabilecekleri halı sahalarımız bulunmaktadır. Halı sahalar Amatör Spor Kulüpleri tarafından antrenman maksatlı kullanılmakta, uygun olduğu zamanlarda ise vatandaşlarımız tarafından sportif maksatlarla kullanılmaktadır.

Behiç Erkin Futbol Sahası:

Adres: Ertuğrulgazi Mah. Ahmet Vefik Cad. Türkşen Sok. üzerindedir.

Esentepe Halı Sahası:

Adres: Esentepe Mah. Güldal Sok. No:3

Ediz Bahtiyaroğlu Halı Sahası:

Adres: Fevziçakmak Mahallesi, Kanallar Sk. No:31

Düzenlenen Etkinlik ve Turnuvalar

İzcilik ve Kış Kampçılığı: Ocak ayı içerisinde Yunus Emre Spor Kompleksinde, haftada 2 gün, 2 şer saat olmak üzere toplam 8 saatlik izcilik, temel kampçılık kursu verilmiştir. Küçük izciler bu kursta; temel düğümler, çıtalarla tesis yapma, çadır kurma, ateş yakma gibi temel kampçılık bilgileri almışlardır.

Tesislerden Faydalanan Sporseverler İçin Düzenlenen Kahvaltı: 2 Şubat 2019 tarihinde Altınsaray düğün Salonunda tesislerimizden faydalanan tüm sporseverler ve aileleri için bir kahvaltı düzenlenmiştir. Bu kahvaltı esnasında vatandaşımızın istek ve şikayetleri de dinlenmiş, yeni dönem için talepleri alınmıştır.

Amatör Spor Kulüpleri Koordinasyon Toplantısı: 30 Mart 2019 tarihinde, Tepebaşı bölgesinde faaliyet gösteren 25 amatör spor kulübü ile toplantı icra edilmiş, kulüplerin istek ve beklentileri dinlenmiş, sorunlara çözüm aranmıştır. Toplantı sonunda 5393 Sayılı Belediye Kanunun 14. Maddesinin (b) bendi gereği Amatör Spor Kulüplerine 2019 yılı için nakdi yardım yapılmıştır.

Engelliler Haftası Kapsamında Düzenlenen "Down Sendromlular Bocce Turnuvası":

21 Mart Down Sendromu Farkındalık Günü ve Haftası kapsamında Yunus Emre Spor Kompleksinde "Down Sendromlular Bocce Turnuvası" gerçekleştirilmiş, katılan sporcu ve ailelerine engelli vatandaşlarımıza sunulan spor hizmetleri konusunda bilgi verilmiştir.

23 Nisan Ulusal Egemenlik ve Çocuk Bayramı Etkinlikleri:

27 Nisan 2019 tarihinde Yunus Emre Spor Kompleksinde 23 Nisan Ulusal Egemenlik ve Çocuk Bayramı etkinliği düzenlenmiştir. Düzenlenen etkinlikte kış dönemi boyunca kurs alan öğrenciler gösterilerini icra etmiş, şenliğe katılan tüm çocuklar için oyun parkları kurulmuş, çeşitli yarışmalar düzenlenmiştir.

Efsane Futbolcu İlhan Çolak İle Antreman ve Söyleşi:

Haziran ayı içerisinde, Eskişehirsporlu eski futbolcu İlhan Çolak ile Belediyemiz Futbol kursiyerleri, Behiç Erkin Futbol sahasında bir araya getirilmiştir. Ortak yapılan örnek bir antrenman ve maç sonrasında İlhan Çolak tarafından genç sporcularla söyleşi gerçekleştirilmiştir.

Sporcular ve Vatandaşlar İçin Fitness Salonu: Fitness salonu tamamen ücretsiz bir hizmettir.

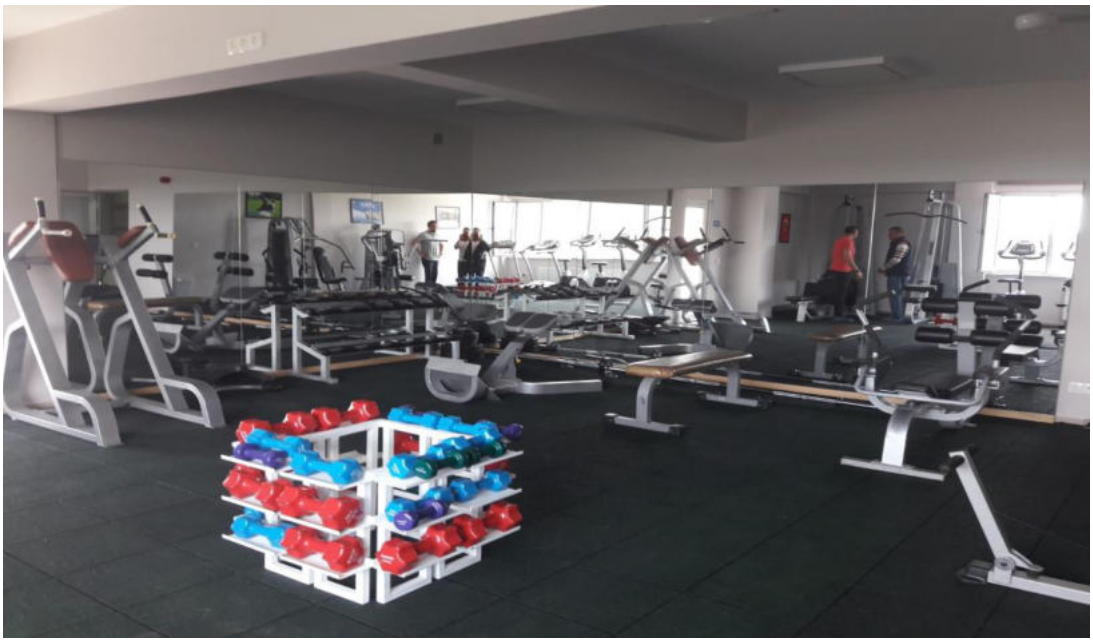

Haziran ayı içerisinde, Eskişehir Basket Kulübünün de yardımlarıyla, vatandaşlarımız ve amatör kulüp sporcularımız için bir fitness salonu hizmete açılmıştır.

Efsane Halı Saha Tesislerinde Yaz Okulu:

Efsane Halı sahası tesislerinde çocuklar için “Yaz Futbol Okulu” açılmıştır.

Plaj Futbolu Turnuvası:

23-24-25 Ağustos 2019 tarihlerinde Türkiye Futbol Federasyonu (TFF) Plaj Futbol Ligi Eskişehir etabı belediyemiz kum futbol sahasında gerçekleşmiştir.

TFF, Eskişehir Amatör Spor Kulüpleri Federasyonu (EASKF) ve Tepebaşı Belediyesi Spor İşleri Müdürlüğü'nün katkılarıyla organize edilen müsabakada 4 takım mücadele etmiş, birinci olan takım Antalya'da düzenlenen final maçlarına katılmıştır.

Halı Sahalarımızda Atletizm Çalışmaları:

Eylül ayından itibaren halı sahalarımızda atletizm kursu açılmıştır.

Bu kurslara; Ediz Bahtiyaroğlu Halı Sahasında düzenlenen kursa 5 – 16 yaş arası 30 çocuk, Esentepe Halı Sahasında düzenlen kursa ise 5 – 16 yaş arası 35 çocuk katılmıştır.

TÜYAP Spor ve Hediyelik Eşya Fuarı: Spor İşleri Müdürlüğü olarak 24-27 Ekim 2019 tarihleri arasında TÜYAP Fuar Merkezi'nde düzenlenen Eskişehir Hobi Spor ve Hediyelik Eşya Fuarı'na katılım sağlanmıştır. Eskişehir'deki tüm Spor Salonlarının, sporla ilgili tüm kamu kurum ve kuruluşlarının katıldığı bu organizasyonda diğer kurumlarla ortak gösteriler icra edilmiş, fuara katılan vatandaşlara tesisler ve spor faaliyetleri hakkında bilgi verilmiştir.

Su Sporları Merkezi'nde antrenmanlarını sürdüren rekortmen milli sporcular Sudem Denizli, Göksu Doğan ve Eylül Deniz Yeni ile Antrenman Disiplini ve Sporcu Ahlakı konularında bir oturum gerçekleştirmiştir.

Müdürlükler Arası Futbol Turnuvası: 29 Ekim Cumhuriyet Bayramı kutlamaları kapsamında Tepebaşı Belediyesi Müdürlükler Arası Futbol Turnuvası düzenlenmiştir.

Yüksek katılımın olduğu, dört hafta süren turnuvada personelin kaynaşması ve sporla tanışması amaçlanmıştır.

Merhum Kaleci Sinan Alağaç'ın Kabri Başında Anılması:

Eskişehirsporlu Milli Kaleci Sinan Alağaç, ölümünün 34. yıldönümünde kabri başında anılmıştır. Esentepe Mezarlığı'nda düzenlenen anma gününe, Alağaç Ailesi, merhum sporcunun yakınları, takım arkadaşları, Eskişehirsporlu yöneticiler, Sinan Alağaç Ortaokulu öğrencileri, yöneticileri ve vatandaşlar katılmıştır.

3 Aralık Engelliler Günü Etkinlikleri:

3 Aralık Engelliler Günü ve Haftası kapsamında Belediyemiz tarafından Engelli vatandaşlarımız için Altınsaray Düğün Salonunda yemek organize edilmiştir.

Spor Müdürlüğü olarak düzenlenen bu etkinliğe katılım sağlanmış, vatandaşlarımıza öncelikle ilçemizde verilen spor hizmetleri ve engelli vatandaşlarımızın tesisleri nasıl kullanabilecekleri hakkında bilgi verilmiştir.

Özel Sporcular Bölge Müsabakası: Su Sporları Merkezinde özel sporculara yönelik olarak yapılan çalışmalarla, ulusal ve uluslararası alanda yarışmalara katılan sporcular yetiştirmek hedeflenmiştir. Bu kapsamda, Tepebaşı Gençlik ve Spor Kulübü sporcusu Göktan Işın'ın müsabakalara yönelik çalışmalarına ağırlık verilmiştir. Sporcumuz 5-7 Nisan 2019 tarihlerinde düzenlenen Özel Sporcular bölge Müsabakalarına katılarak 5 madalya almış, 10-12 Mayıs 2019 tarihlerinde düzenlenen yarışlarda ise yine Türkiye çapında 6 madalya alarak başarılı sonuçlar elde etmiştir.

Öğrencilere Meslek Tanıtım Toplantısı: Aralık ayı içerisinde, Basın Yayın ve Halkla İlişkiler Müdürlüğünün koordinesinde "Meslek Tanıtım Toplantıları" icra edilmiş, ilkokul öğrencilerine çeşitli meslek grupları hakkında bilgi verilmiştir.

1.22 STRATEJİ GELİŞTİRME MÜDÜRLÜĞÜ

1-Performans Faaliyetler

P.H. 1.12.1 Hizmetlerimize yönelik vatandaş ve paydaş memnuniyetlerini ölçmek için anketler yapılması, analizler gerçekleştirilmesi, işbirliği içinde bulunulması.

P.H. 1.12.1.F.1 Vatandaş ihtiyaç ve beklentileri tespiti için alan anketi yapılması: İlçe Belediye Sınırları İçerisindeki mahallelerde vatandaş ihtiyacı ve beklentilerini ölçmek için ocak ayı içerisinde yaklaşık 1700 vatandaşımıza anket uygulanmıştır.

P.H. 1.12.1.F.2 Hizmet binamızdan faydalanan vatandaşlarımızın memnuniyetinin ölçülmesi: Stratejik planlama çalışmaları ile aynı tarihlere çakıştığı için uygulanamamıştır.

P.H. 1.13.1 Kurum kültürünün geliştirilmesi ve sağlamlaştırılması için çalışanlarımızın fikirlerini almak, projeler üretmek ve kurum içi süreç iyileştirmek için toplantılar düzenlemek.

P.H. 1.13.1.F.1 Çalışan Memnuniyeti anketi yapmak: Stratejik planlama çalışmaları ile aynı tarihlere çakıştığı için uygulanamamıştır.

P.H. 1.13.1.F.2 Birim sorumluları ile süreç iyileştirme toplantıları yapmak: Tepebaşı Belediyesi'nin amaçlarını, planlarını, işlerini ve görevlerini paylaşmak ve iç iletişim kanallarını geliştirmek amacıyla 2019 yılında her birimden seçilen birim sorumluları toplam 3 adet birim sorumluları toplantısı gerçekleştirilmiştir. Birimlerin amaçları, planları, işleri ve görevleri ile ilgili öneri ve talepleri yönetimle paylaşılarak gerekli çözümler üretilmiştir.

2-Faaliyetler

- 5018 sayılı Kamu Mali Yönetim ve Kontrol Kanunu'nun 9. maddesine göre kamu idarelerine stratejik plan hazırlama yükümlülüğü gereği ve Belediyemiz hizmetlerinin sunumunu, kalitesini ve personelin performansını yükseltmek, vatandaşların beklenti ve ihtiyaçlarını karşılamak üzere 2018 yılında üçüncü sürümü yayımlanan Belediyeler İçin Stratejik Planlama Rehberi ışığında 2020-2024 dönemine ait belediyemiz stratejik planı yapılmıştır. Bu kapsamda, Kamu Kurum ve kuruluşları, Üniversiteler, Meslek Odaları, Belediyeler, Sivil Toplum Kuruluşlarından görüşleri alınmıştır, ilçemiz mahallelerinde 1700 kişi ile yaptığımız vatandaşlarımız ve esnafları kapsayan 2019 yılı alan anketi değerlendirmeleri ve yıllık yaklaşık 25.000 vatandaşımızla görüştüğümüz belediyemiz Mavi Masa istatistikleri analiz edilmiş olup, Tepebaşı halkı istek, şikayet, öneri ve talepleri ile dış paydaş grubuna dahil edilmiştir. Bu doğrultuda vizyon, misyon, stratejik amaç ve hedefler belirlenerek 2020-2024 yılları arasını kapsayan Tepebaşı Belediyesi Stratejik Planı mevzuata uygun, katılımcı yöntemler ile hazırlanmıştır.

- İlçemizde yaşayan vatandaşlarımızdan gelen istek, şikayet ve taleplere en kısa sürede geri dönüş yapılmış olup, bu kapsamda 2019 yılı içerisinde 26.373 adet başvuru alınarak sonuçlandırılmıştır.

- Müdürlüklerimizdeki Mavi masa sorumlusu personellerimizle belirli periyotlarda toplantılar yapılarak bu kapsamda farkındalığın artması ve iyileştirmeler üzerine çalışmalar yapılmıştır.

- Mavi Masa biriminin vatandaşlara daha kaliteli bir hizmet verebilmesi için çalışanlarımızın konuşma metinleri çağrı merkezi formatında yapılarak; örneklem olarak seçilen 3200 tane görüşme dinlenmiş olup gerekli iyileştirilmeler yapılmıştır.

- 31.07.2009 tarih ve 27305 sayılı Resmi Gazete'de yayınlanan "Kamu Hizmetlerinin Sunumunda Uyulacak Usul ve Esaslara İlişkin Yönetmelik" hükümleri kapsamında müdürlüklerce doldurulması gereken Kamu Hizmet Standartları tabloları tüm müdürlükler tarafından doldurularak güncellenmiştir.

- Belediyemiz 2019 yılı performans programının tüm birimlerden faaliyet raporlarının toplanarak değerlendirilme ve performans izleme analizleri yapılmış olup 3 aylık periyotlarda toplamda 4 defa Tepebaşı Kaymakamlığı'na gönderilmiştir.

- Belediyemiz hizmet binasına gelen vatandaşlarımızı gitmek istedikleri birime yönlendirerek, Danışma birimimizdeki binaya hakim personeller tarafından vatandaş karşılama, borç sorgulama işlemleri ve yaşlı ve engelli vatandaşlara refakat etme ve işlemleri yapılmıştır.

- Vatandaşlarımızın belediyemize ulaşım kanallarından en yenisi olan Whats app istek şikayet hattımız vatandaşlarımız tarafından yoğunlukla kullanılmaktadır. Vatandaşlarımızdan gelen 4,862 istek şikayet müdürlüklere yönlendirilerek çözümlenmiştir.

- Yıl içerisinde gerçekleştirdiğimiz alan anketi, kurum içi anket ve çalışan memnuniyeti anketi sonucunda iyileştirmeye açık alanlar belirlenmiş, ilgili müdürlüklerle paylaşılmıştır.

- İçişleri Bakanlığına bağlı kurumlar, yerel yönetimler ve diğer ilgili kurum ve kuruluşlarla işbirliği halinde mümkün olan en fazla konuda hizmet verilmesini sağlamak amacıyla yürütülen açık kapı projesi faaliyetleri belediyemiz adına müdürlüğümüzce yürütülmektedir. 2019 yılında Belediyemize sistem üzerinden gelen 95 adet istek şikayet talep sonuçlandırılmıştır.

• Belediyemiz içerisinde ve dış hizmet binalarımızda bulunan istek şikayet kutuları düzenli periyotlarda kontrolleri yapılmakta; gelen istek ve şikayetler kayıt altına alınmakta üst yönetime raporlanmakta, vatandaşa geri dönüşü, bilgilendirilmesi yapılmıştır.

2019 yılında Mavi Masaya başvuru yolları ve başvuru adetleri aşağıdaki gibidir;

MAVİ MASA BAŞVURU TÜRLERİ	2019YILI
Telefon	16.896
Şahsen	734
Web+ E mail	2.936
Canlı Mavi Masa	527
Whats app	4.862
Diğer Başvuru kanalları	418
Toplam	26.373

1.23 TEFTİŞ KURULU MÜDÜRLÜĞÜ

2-Faaliyetler

Teftiş Kurulu Müdürlüğü; Birimlerin iş ve işlemlerinde, mevzuat hükümlerine uyulup uyulmadığı yönünde teftiş, inceleme, ön inceleme, araştırma ve soruşturma işlerini yürütmekte, Tepebaşı Belediye Başkanlığı'nda kanun, kanun hükmünde kararname, tüzük ve yönetmeliklerde gösterilen ve Belediye Başkanınca verilen diğer teftiş hizmetlerini ifa etmektedir. Bu kapsamda 2019 yılı içerisinde Başkanlık Makamınca, Teftiş Kurulu Müdürlüğü'ne gönderilen iki konuyla ilgili olarak inceleme, araştırma ve soruşturma yapılmış, bunlara ilişkin raporlar yasal süreleri içerisinde tanzim edilerek müteakip işlemlerin yapılması amacı ile Tepebaşı Belediye Başkanlığı'na sunulmuştur.

1.24 TEMİZLİK İŞLERİ MÜDÜRLÜĞÜ

1-Performans Faaliyetler

Saha çalışmaları yapılarak ihtiyaçların tespit edilmesi, örnek uygulamaların araştırılması. Sokak temizlik elemanları ile gündüz vardiyasında temizlik çalışması gerçekleştirilmesi. Okul ve camilerin dış temizliklerinin yapılması.

P.H.1.14.1.F.1 Sokak elemanları ile temizlik çalıĢmalarına dahil edilecek mahalle sayısı:
2019 yılında Işıklar ve Ömerağa Mahalleleri bu çalışmaya dahil edilmiş olup, sokak temizlik personelleriyle temizlik çalışması yapılmıştır.

P.H.1.14.1.F.2 Yıllara göre dıĢ temizliğinin yapılması planlanan okul ve cami sayısı:
160 okul ve caminin dış temizlikleri yapılmıştır.

2-Faaliyetler

Belediyemiz sınırlarında bulunan 51 adet merkez mahallede ve 40 adet kırsal yerleşim alanında evsel katı atıkların ve tadilat atıklarının toplanması, pazar yerlerinin, cadde, sokak ve boş arsaların el ve makine ile temizlenmesi hizmeti verilmiştir.

Temizlik hizmetlerimizin kalitesini arttırmak ve tasarruf sağlamak amacıyla Müdürlüğümüz bünyesinde kullanılmak üzere 16 adet sıkıştırmalı çöp kamyonu satın alınmıştır. Araç filomuza 1 adet konteyner yıkama aracı da eklenmiştir.

SAHA ÇALIŞMALARI

Çöplerin Toplanması

Katı Atık Yönetim Sistemi'nin en önemli bileşenlerinden biri çöplerin toplanmasıdır. Toplama yöntemi tespit edilirken: İklim, şehirleşme, deponi sahasına uzaklık, çıkan atığın cinsi, nüfus yoğunluğu, genel yaşam alışkanlıkları, trafik yoğunluğu, çöp toplama sıklığı gibi kriterler göz önünde bulundurularak en uygun yöntem belirlenmektedir. Çöplerin biriktirme kaplarında muhafaza edilip belli aralıklarla toplandığı sistem konteynerli sistem olarak anılmaktadır. Bu sistem çöp alımının her gün yapılamadığı, merkeze uzak bölgelerde ve okul, cami, sağlık ocağı gibi kamusal alanlarda kullanılmaktadır. Gündüz vardiyasında merkeze uzak mahallerimizdeki evsel atıklar toplanmıştır.

Merkez mahallelerimizde ise çöpler poşet içinde her gün gece vardiyasında toplanmaktadır. Böylece vatandaşlarımız gündüz güne temiz bir çevrede başlayabilmektedir. Çöpler ekiplerimizce alındıktan sonra altları süpürülmektedir. Çöpler ortamda uzun süre beklemediğinden koku, sızıntı suyu gibi problemler yaşanmamaktadır. 19:00-23:00 saatleri arasında çıkarılan çöpler ekiplerimizce sıkıştırmalı çöp kamyonları ile toplanmıştır.

Evsel nitelikli katı atıklardan mobilya, bahçe atıkları, tadilat atıkları, mevsimine göre kömür külleri ve cüruf benzeri atıklar damperli kamyonlarımız tarafından toplanarak Büyükşehir Belediyemiz uhdesindeki tesislere nakledilmiştir.

Pazar Yeri Temizliği

Bölgemizde kurulan pazar yerleri, mevsim koşullarına uygun olarak makine veya el ile temizlendikten sonra arazözlerle yıkanmıştır. İlçemizdeki pazar yerlerinde, yıl içerisinde 520 defa düzenli olarak temizlik çalışması yapılmıştır.

Cadde ve Sokak Temizliği:

Bölgemizdeki mahalleler sokak elemanları ile ya da toplu çalışma yapan temizlik ekipleri tarafından el ve makine ile süpürülerek düzenli olarak temizlenmiştir. Ayrıca boş arsalarda mıntıka ve ot biçme çalışmaları yapılmıştır. Bölgemizdeki ana arterlerde sorumlu cadde personelimizce her gün gündüz vardiyasında kaldırım üstleri, bordür diplerinin el ile süpürülmesi, çöp sepetlerinin kontrolü yapılmıştır. İş yerlerinin yoğun olarak bulunduğu çarşı bölgesinde üç vardiya sistemi uygulanmak suretiyle el ile süpürülme çalışmaları yoğun olarak gerçekleştirilmiştir. Ayrıca mevsimsel şartların uygun olduğu dönemlerde makine ile süpürülerek temizlenmiştir.

Kış aylarında kar ve buzla mücadele çalışmaları bu ekiplerimizce yapılmaktadır.

Yaz aylarında kaldırımlarda ve boş arsalarda ot biçme, çalışmaları yapılmıştır.

Sokak elemanları ve bölge ekipleri tarafından gerçekleştirilen çalışmalara ait veriler aşağıdaki tablo ve grafiklerde yer almaktadır.

AYLAR	EL İLE SÜPÜRÜLEN ALAN (m²)
OCAK	5.704.222
ŞUBAT	5.792.356
MART	6.097.884
NISAN	5.968.986
MAYIS	5.855.458
HAZIRAN	5.979.500
TEMMUZ	6.865.162
AĞUSTOS	6.336.990
EYLÜL	5.717.544
EKIM	6.558.092
KASIM	6.840.030
ARALIK	6.206.032
GENEL TOPLAM	**73.922.256 m²**

*Aylık Faaliyet Raporlarındaki veriler baz alınmıştır. Aralık ayında kar ve buz ile mücadele çalışması yapılmış olup, Eylül ve Ekim aylarında okulların açılması nedeniyle artan hareketlilik sonucu okul bahçeleri ve etrafındaki sokak ve caddeler ile mevsimsel olarak dökülen yaprakların süpürülmesi çalışmalarına ağırlık verilmiştir.

Yapılan genel temizlik sayıları ve mıntıka temizliği miktarlarının aylık dağılımları aşağıda yer almaktadır. Kış aylarında kar ve buzlanmanın yoğunluğu sebebiyle genel çalışma miktarlarında azalma olmaktadır. Yaprak dökümünün olduğu aylarda ise temizlik faaliyetlerinde artış olmaktadır.

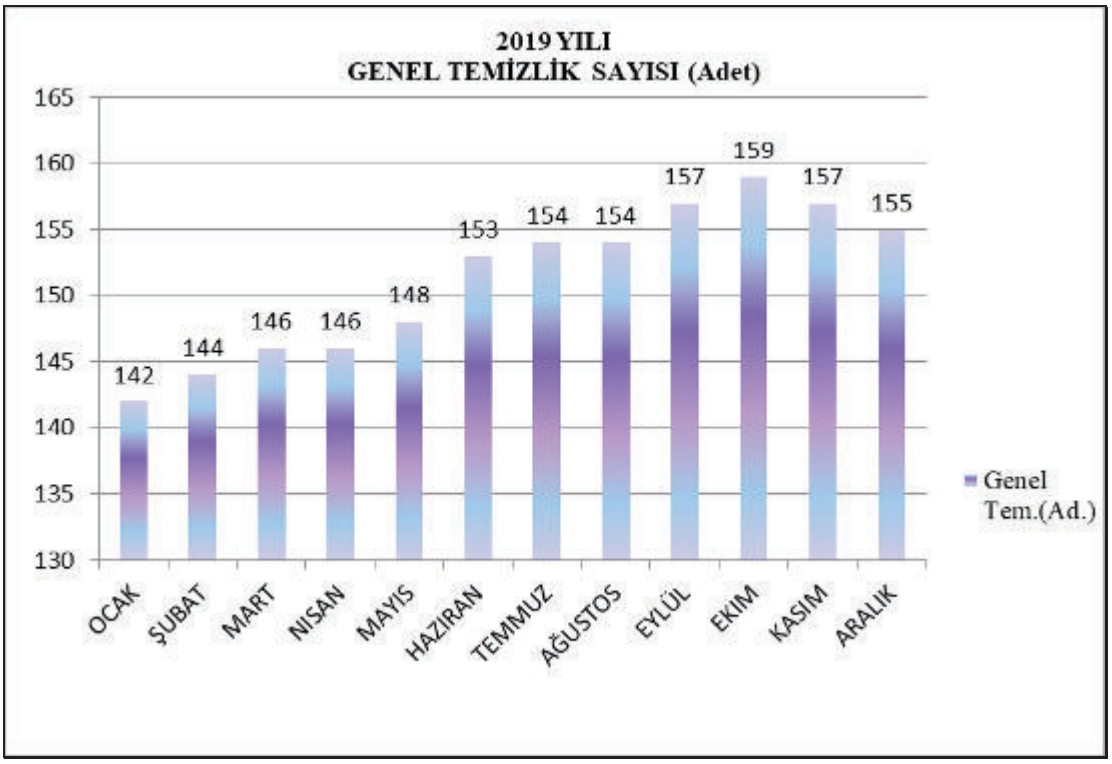

Ekiplerimizce bölgemizde bulunan boş arsalarda düzenli olarak temizlik çalışması yapılmakta olup özellikle bahar ve yaz aylarındaki temizlik faaliyetlerinde kazıcı yükleyici araçlar da kullanılmaktadır. Yıl genelinde toplam yaklaşık 26.000 ton tadilat atığı toplanmıştır. Bu miktarın 3780 tonu sahipli atık olup ücreti karşılığında toplanmış 30.255,00 TL gelir elde etmiştir.

2019 yılında yapılan genel temizlik sayısı ve arsalarda yapılan temizlik çalışması verileri aşağıdaki tablolarda yer almaktadır.

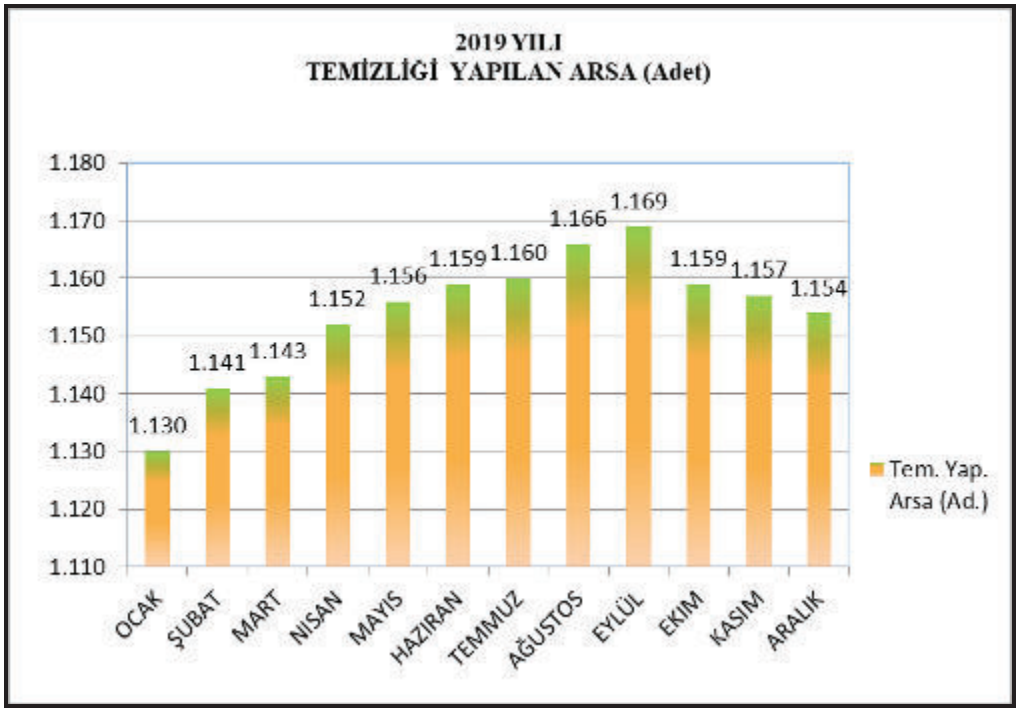

*Sampaş Raporlama Modülündeki veriler baz alınmıştır.

2019 YILI MAVİ MASA VERİLERİ

Müdürlüğümüze Mavi Masa Sisteminden iletilen istek ve şikâyetler, günlük olarak kontrolörlerimiz tarafından değerlendirilmiştir. İhbar ve ekiplerimizce yapılan tespitler ile 181 kişiye zamansız çöp çıkarmadan dolayı Kabahatler Kanunu'na göre 12.170,00 TL'lik cezai işlem uygulanmıştır. Yine gelen ihbarlar ve ekiplerimizin tespitleri doğrultusunda kurallara uyulması, zamansız çöp çıkartılmaması hususunda 4653 adet tebligat yapılmıştır.

2019 Yılı Mavi Masa Başvurularının Aylara Göre Dağılımı aşağıda yer almaktadır.

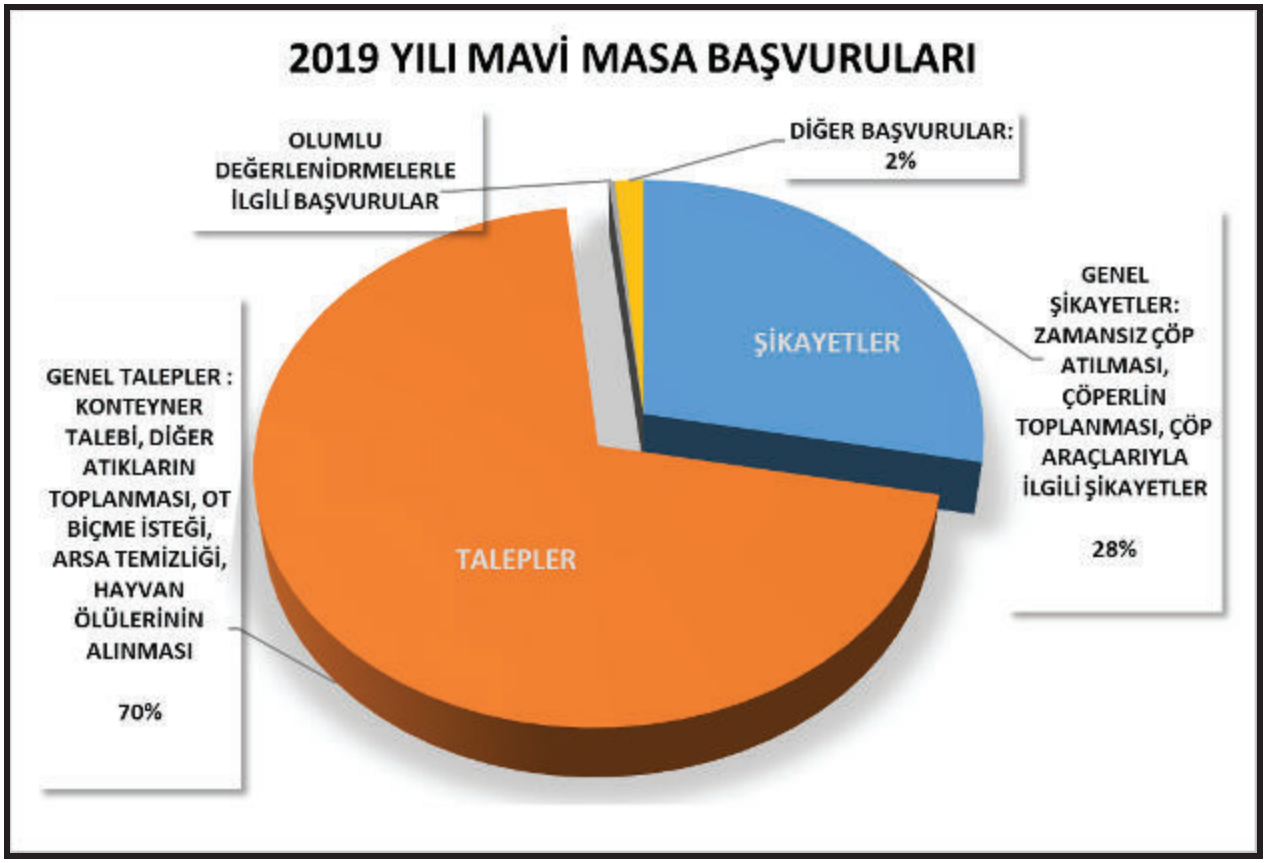

İsteklerin aylık miktarları aşağıdaki grafikte yer almaktadır. 1 Mayıs 2019 tarihinde çöp toplama sistemindeki pilot uygulama ve ot biçme talepleri nedeniyle Temmuz Ayı'nda şikayet ve taleplerde artış olmuştur.

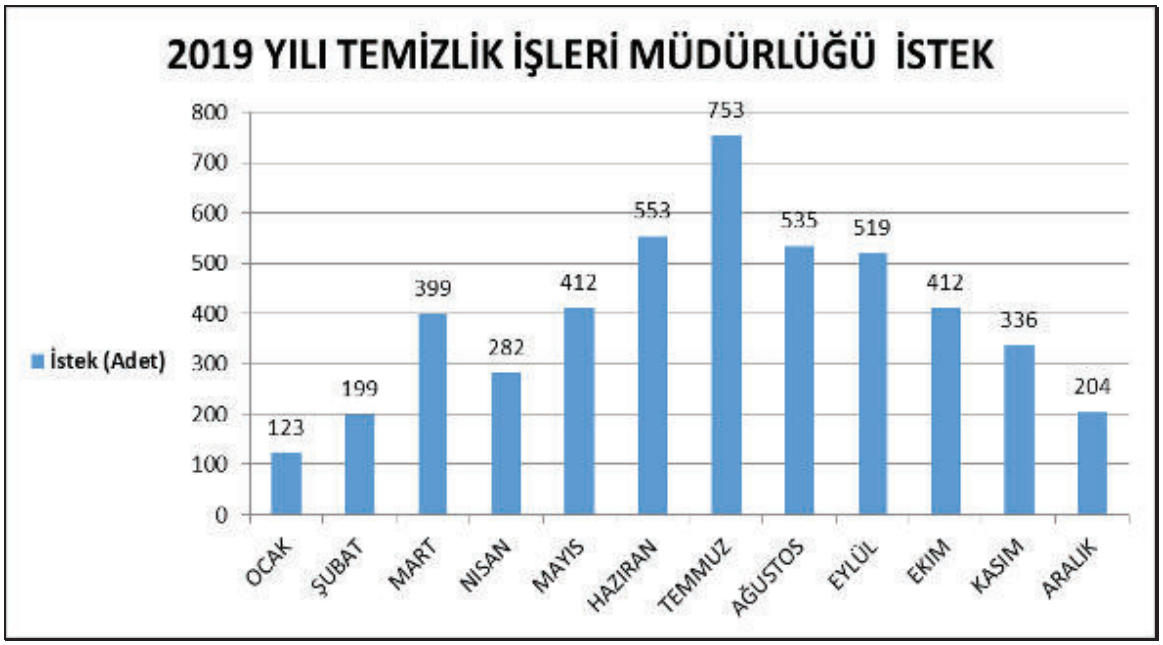

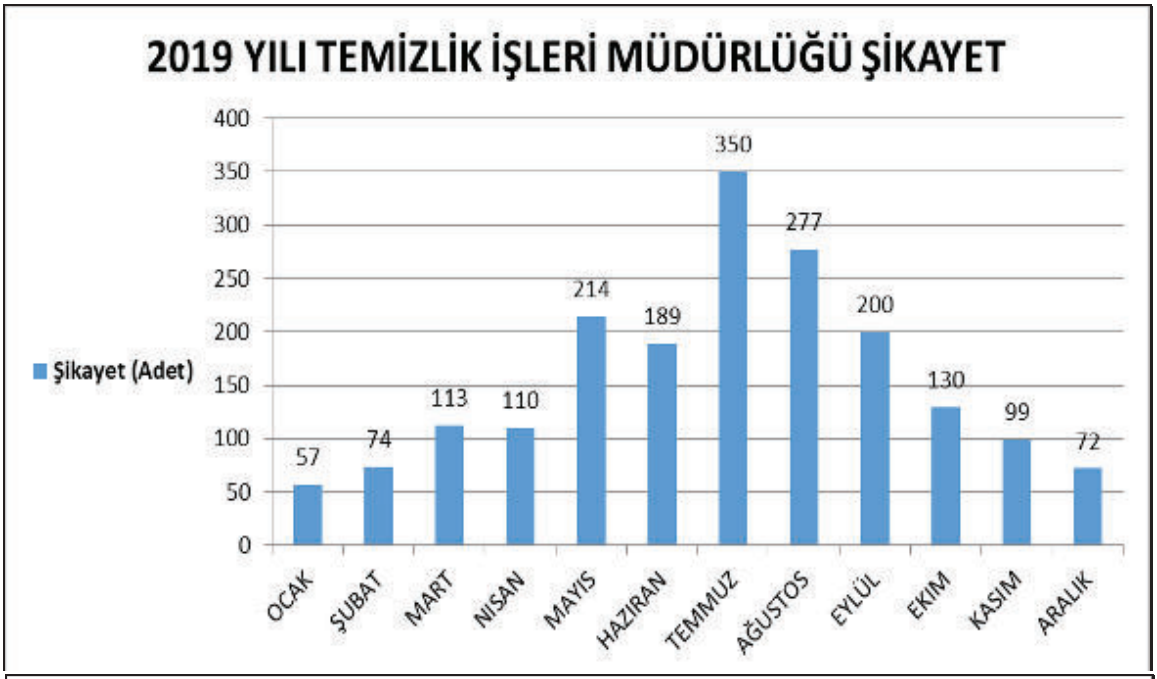

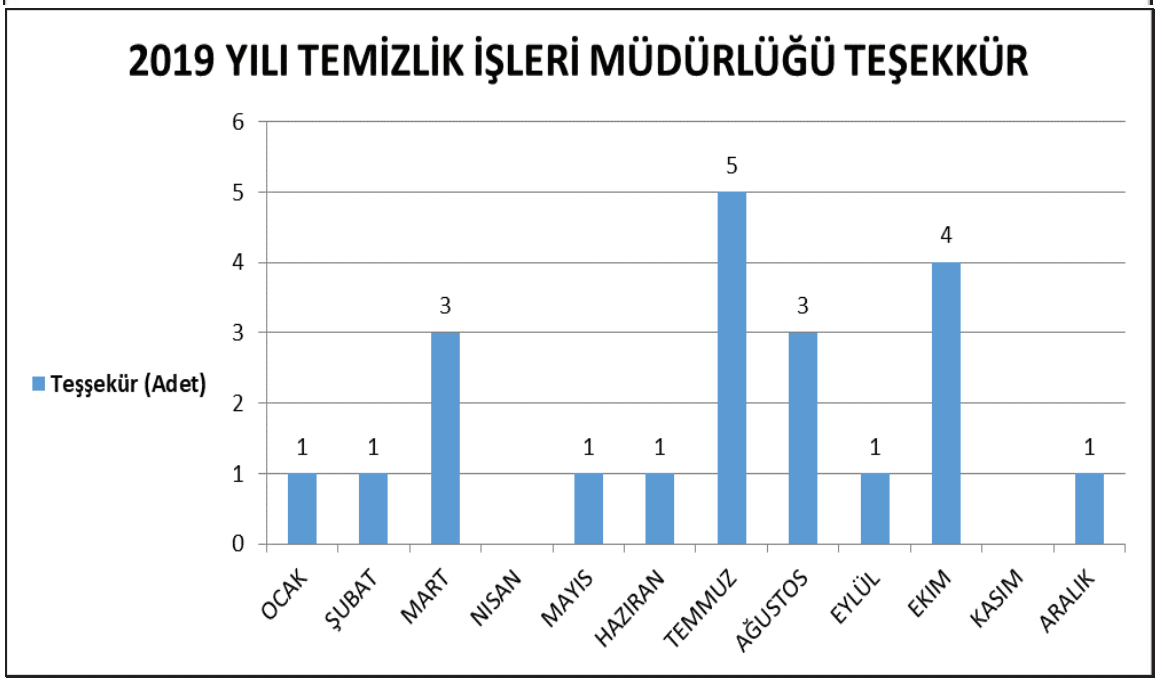

*Sampaş Raporlama Modülündeki veriler baz alınmıştır.

SOSYAL PROJELER BİLGİLENDİRME ÇALIŞMALARI

Poşetli sistemin sağlıklı yürütülebilmesi için çöplerin akşamları 19:00-23:00 saatleri arasında çıkarılması çok önemlidir. Bilgilendirme ekibimizce merkezdeki 50 mahallede bilgilendirme ve takip çalışmaları gerçekleştirilmiştir. Yaklaşık 100.000 vatandaşımızla birebir temas kurulmuş, 20.000 adet afiş kullanılmıştır. Bölgemizdeki vatandaşlarımızla iletişime geçilerek çöp çıkarma saatleriyle ilgi bilgi verilmiştir. Ayrıca söz konusu projenin amaçları doğrultusunda 30.05.2019 tarihinden itibaren şehir genelinde toplam 236 adet reklam panosunda ilan verilmiştir.

SİVİL TOPLUM ÖRGÜTLERİ ORTAKLIĞINDA YAPILAN BİLİNÇLENDİRME ÇALIŞMALARI:

Müdürlüğümüz ve Ahbap Eskişehir Derneği arasında ortaklaşa düzenlenen çevre sorumluluğu etkinliği kapsamında, 23.03.2019 tarihinde Bozdağ, Hekimdağ ve Yarımca mevkiilerinde Mesire alanları ve yol kenarları gibi noktalarda biriken çöpler, geri dönüşüm uygunluğuna göre sınıflandırarak toplanmıştır.

EKO-ŞOV RİTİM GRUBU:

Eko-Şov Ritim Grubumuz 8 Mart 2010 tarihinde Temizlik İşleri Müdürümüz Dr. Alev KULAÇ tarafından oluşturularak Başkanımız Dt. Ahmet ATAÇ'ın takdirleriyle hayata geçirilmiştir. Personelimizin iş veriminin arttırılması, temiz çevre konusunda dikkat çekmek amacıyla oluşturulan grup Halil İbrahim EKER şefliğinde çalışmalarına devam etmektedir. Müdürlük bünyesinde çalışması düşünülen grup Başkanımızın desteği ile yerel ve ulusal organizasyonlarda performans göstermiştir. Ekibimizin tüm performansları izleyiciler tarafından sempati ve beğeni toplamıştır. Bu kapsamda ekibimiz, 8 Mart Dünya Emekçi Kadınlar Günü, Eskişehir, 20 Nisan 2019 5.Tohum Takas Şenliği Nilüfer, Bursa, 27 Nisan 2019 günü Can Yücel Kültür Sanat Festivali, Datça, Muğla, 1 Mayıs 2019 İşçi Bayramı, Eti Park, Eskişehir, 30 Mayıs 2019 Dünya Çevre Günü, Afyon, 26 Haziran 2019 Dünya Uyuşturucu Kullanımı ve Kaçakçılığı İle Mücadele Günü, Eskişehir, 30 Ağustos 2019 Cuma günü Tarım Fuarı, Alpu, Eskişehir, 5 Eylül 2019 Perşembe

Eskişehir İl Sağlık Müdürlüğü, “Halk Sağlık Sokak”, Eskişehir, 21 Eylül 2019 Dünya Temizlik Günü Emin Bektöre Parkı, Eskişehir etkinliklerinde performans sergilemiştir.

NİLÜFER TOHUM TAKAS(20.04.2019) *CAN YÜCEL SANAT FESTİVALİ (27.04.2019)*

8 MART DÜNYA KADINLAR GÜNÜ- ESKİŞEHİR *ÇEVRE GÜNÜ AFYON (30.05.2019)*

DÜNYA TEMİZLİK GÜNÜ:

21.09.2019 tarihinde Dünya Temizlik Günü kapsamında Şeker Mahallesi’nde bulunan Emin Bektöre Deneyimli Kafe önünde bir etkinlik düzenlenmiştir. Etkinliğe, Eskişehir Genç Liderler ve Girişimciler Derneği (JCI Eskişehir), Eskişehir Toplum Sanat Derneği (ETOS), Eskişehir Gordion Rotary Kulübü ve Eskişehir Çevre Koruma ve Geliştirme Derneği’nin temsilcileri ve gönüllüleri katılmıştır. Bölgede ki parklarda ve sokaklarda ki atıklar toplanarak ve bilgilendirme broşürleri dağıtılmıştır. Gönüllüler yaklaşık 3 saat içerisinde 3 ton atık toplamıştır.

1.25 VETERİNER İŞLERİ MÜDÜRLÜĞÜ

1-Performans Faaliyetler

P.H.1.15.1 Bakım, tedavi ve kısırlaştırma için gerekli aşı, ilaç ve tıbbi malzemeleri temin etmek. Kedi ve köpeklerin yakalanması için gerekli donanım temin etmek. Sahipsiz başıboş sokak hayvanlarının yoğun olarak bulunduğu yerleri tespit etmek.

Sokaklardaki hayvan popülasyonunun azaltılması amacı ile bakım ve tedavileri yapılmış ve kısırlaştırılmış hayvanların sahiplendirilmesinin arttırılması. Sahiplendirilmelerin çoğalmasını sağlamak amacı ile hayvanın 1 yıllık bakım ve ilaç tedavisinin ücretsiz olarak yapılması. Doğal Yaşam Merkezi ve Geçici Bakımevi' nin yerini gösteren, hayvanları ücretsiz olarak sahiplenebileceklerini belirten afiş ve reklamları vatandaşın yoğun olduğu yerler asmak. Sokak hayvanlarından kaynaklanan zoonoz hastalıklarının (Kuduz-Kist-Hydatic) engellenmesi ve bu konuda ilçe sınırları içinde bulunan ilkokul ve ortaokul öğrencilerine eğitim verilmesi. Hayvan severler ile dialog içinde olmak. İlgili sivil toplum kuruluşları ile ortaklaşa çalışmak. Okul öğrencilerinin Doğal Yaşam Merkezi'ni ziyaret etmelerinin sağlanması. Veterinerlerin teknik eğitim seminerlerine katılması. Doğal Yaşam Merkezi'nin bilinirliğinin arttırılması için Basın Yayın Halkla İlişkiler Müdürlüğü ile koordineli olarak çalışmak, Basın Yayın kuruluşlarına barınağı tanıtmak ve sahipli, sahipsiz hayvanlar konusunda basını bilgilendirmek.

P.H.1.15.1.F.1 Toplanacak sahipsiz köpek sayısı: 2019 yılında; 2974 adet (köpek+kedi) sahipsiz hayvan toplanmıştır**.**

P.H.1.15.1.F.2 Sahiplendirilecek hayvan sayısı: 2019 yılında; 841 adet (köpek+kedi) sahiplendirilmiştir.

P.H.1.15.1.F.3 Microcip takılan – kısırlaştırılan köpek sayısı: 2019 yılında; 1177 adet (köpek+kedi) hayvan kısırlaştırılıp salınmıştır.

P.H.1.15.1.F.4 Bakımı, tedavisi ve aşıları yapılan hayvan sayısı: 2019 yılında 1452 adet (köpek+kedi) hayvana bakım tedavisi ve aşıları yapılarak rehabilitasyonu gerçekleşmiştir

P.H.1.15.1.F.5 Yapılacak kuduz aşısı sayısı: 2019 yılında ; 1784 adet (köpek+kedi) hayvana kuduz aşısı yapılmıştır.

P.H.1.15.1.F.6 Vatandaşlara dağıtılacak el broşürleri ile kısırlaştırmanın önemini belirtmek (Adet): Kısırlaştırmanın önemini belirten 7850 adet tanıtıcı el broşürü ve takvim bastırılıp dağıtılmıştır.

P.H.1.15.1.F.7 Doğal Yaşam Merkezi ve Geçici Bakım Evi tanıtım günü: 22 Eylül 2019 tarihinde Tepebaşı Belediyesi Doğal Yaşam Merkezi'nde düzenlenen etkinliğe, Tepebaşı Belediyesi Muhtarlık İşleri ve Veteriner İşleri Müdürü Yusuf Selek, Eskişehir Muhtarlar Birliği Derneği Başkanı Uluönder Mahallesi Muhtarı Hasan Güler, mahalle muhtarları ve aileleri katıldı. Düzenlenen piknik ile Doğal yaşam Merkezi ve çalışmaları hakkında bilgilendirme yapılmıştır.

P.H.1.16.1 İlaçlama araçlarının temini. İlaçlama ekibine ilaçlama konusunda gerekli bilgi, malzeme ve haşereyle mücadele ilaçlarının temini. Sivrisinek, karasinek ve farelerin yoğun olduğu yerlerin tespiti. Gübreliklerin, çöp alanlarının ve durgun su alanlarının tespiti.

P.H.1.16.1.F.1 Kapalı alan ilaclaması (m)²: 2019 yılında; 6000 m² kapalı alan ilacı kullanılmıştır.

P.H.1.16.1.F.2 Uçkun (ULV) ilaçlaması yapılacak mahalle sayısı: 2019 yılında 91 Mahallede Uçkun Mücadelesi kapsamında açık alan sokak ilaçlaması hava
yapılmıştır.

P.H.1.16.1.F.3 Larvasit ilaçlama yapılacak mahalle sayısı: 2019 yılında 91 Mahallede larva mücadelesi yapılarak vektörel mücadele yapılmıştır.

P.H.1.16.1.F.4 Kullanılacak Karasinek ilacı miktarı (Kg): 2019 yılında; Karasinek mücadelesinde 162,20 Kg biyosidal ürün kullanılmıştır.

P.H.1.16.1.F.5 Açık alan ilaçlaması (m²): 2019 Yılında açık alan 100.000 m² ilaçlama yapılmıştır.

P.H.2.22.1 Halkımıza ve özellikle çocuklara doğa bilinci ve hayvan sevgisinin aşılanması, hayvanlara karşı duyarlılıklarının gelişmesi ve doğal ortamı yakından gözlemlemelerini sağlamak. Doğayı ve hayvanları korumak için "gör,hisset,koru" teması vurgulamak. Öğrencilere canlıları tanıtmak, canlıların yaşam alanları, canlıların ortak özelliklerini öğrenmelerine katkı sağlamak. Doğal Yaşam Merkezi'nin bilinirliğini arttırmak, Atlarla Adaptif Binicilik ve atlarla tanışma etkinlikleri düzenlemek, hayvan sevgisini kazandırmak için resim yarışması düzenlemek, vatandaşlara bilgilendirici afişler oluşturmak.

P.H.2.22.1.F.1 Çocuklara hayvan sevgisini kazandırmak için resim yarışması düzenlemek: 30 Mayıs 2019 tarihinde 1 defa düzenlenen resim yarışmasına Tepebaşı ve Odunpazarı sınırları içerisindeki İlkokul düzeyindeki okulların hepsinden katılım gerçekleşmiştir.

P.H.2.22.1.F.2 İlçede vatandaş yoğunluğunun olduğu yerlere afiş asmak (Defa): İlçemiz sınırları içerisinde vatandaşların yoğunluğu olduğu yerlerde 20 defa afiş asılmıştır. Afişlerde "Hayvan Sevgisi" konulu resim yarışmasında dereceye giren çocuklarımızın resimlerinden yararlanılmıştır.

P.H.2.22.1.F.3 Hayvan severler ile piknik düzenlemek: 22 Eylül 2019 tarihinde personel ve vatandaşların katılımlarıyla beraber 1 defa olmak üzere düzenlenen piknik Doğal Yaşam Merkezimizde gerçekleşmiştir.

P.H.2.22.1.F.4 Engellilere Adaptif Binicilik eğitimi vermek (birey sayısı): Doğal Yaşam merkezinde 99 çocuk Adaptif binicilik eğitimine katılmıştır.

P.H.2.22.1.F.5 Hayvanları koruma günü etkinliği düzenlemek: Tepebaşı Belediyesi tarafından düzenlenen 4 Ekim Dünya Hayvanları Koruma Günü etkinliğine 61 okul ve 5 bin 132 öğrencinin katılımı ile gerçekleşti.

P.H.2.22.1.F.6 Çocuklar için atla tanışma etkinlikleri düzenlemek: Eskişehir de ata binmeyen çocuk kalmasın kapsamında 2705 çocuk , Atla tanışma etkinliğine 702 öğrenci doğal yaşam merkezinde atla tanışma etkinliğine katılmıştır.

P.H.2.22.1.F.7 Doğal Yaşam Merkezini ziyarete gelen çocuklara sokak hayvanlarına yaklaşım ve sahiplendirme konusunda eğitim verilmesi: Sahipsiz sokak hayvanlarına nasıl yaklaşmaları gerektiği nasıl sahiplenecekleri konusunda toplam 118 okul 6329 öğrenciye eğitim verilmiştir.

P.H.3.10.1 İlimizde bulunan kurumların yemekhanelerindeki ekmek fazlalarının alınarak barınağa getirilmesi. İlimizde bulunan büyük marketlerdeki son kullanma tarihi geçmiş beyaz ve kırmızı etlerin barınağa getirilmesi. Belediyemiz Sağlık İşleri Müdürlüğü ve ilimizde bulunan sağlık kurumlarının kullanım süresi dolmuş olan medikal malzeme ve ilaçların barınağa getirilmesi. İl Gıda Tarım Ve Hayvancılık Müdürlüğü'nden yasalar çerçevesinde aşı temin edilmesi.

P.H.3.10.1.F.1 Kurumların yemekhanelerinden ekmek toplama (Defa): 2019 yılında kurum yemekhanelerden 120 defa ekmek toplanılmıştır.

P.H.3.10.1.F.2 Büyük marketlerden kırmızı ve beyaz et toplama (Defa): 2019 yılında büyük marketlerden 60 defa kırmızı ve beyaz et toplanmıştır.

P.H.3.10.1.F.3 Sağlık kurumlarından medikal malzeme ve ilaç toplama (Defa): 2019 yılında sağlık kurumlarından 4 defa medikal malzeme ve ilaç toplanılmıştır.

P.H.3.10.1.F.4 Gıda Tarım ve Hayvancılık Müdürlüğü'nden aşı temini (Defa): 2019 yılında Tepebaşı İlçe Gıda Tarım ve Hayvancılık Müdürlüğünden 4 defa aşı temin edilmiştir.

2-Faaliyetler

Sahipsiz sokak hayvanlarının mahallelerde yoğunluğunun tespit edilmesi ve yakalanması.

Toplanacak sahipsiz hayvan (köpek+kedi) sayısı: 2974 adet (köpek-kedi) hayvan toplanmıştır.

Sahiplendirilen evcil hayvan sayısı: 841 adet (köpek-kedi) hayvan toplanmıştır.

Microchip takılan-kısırlaştırılan (köpek+kedi) ve salınan köpek sayısı: 1177 adet (köpek-kedi) hayvan kısırlaştırılıp salınmıştır.

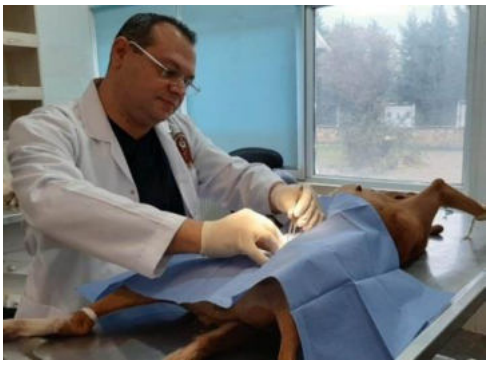

Bakım ve tedavisi yapılan hayvan sayısı (köpek+kedi): 1452 adet (köpek+kedi) hayvana bakım yapılmıştır.

Yapılan kuduz aşısı sayısı (Köpek+Kedi) 1784 adet (köpek+kedi) hayvana kuduz aşısı yapılmıştır.

Vatandaşlara ve çocuklara hayvan sevgisini aşılamak için yaptığımız etkinlikler.

Tanıtıcı el broşürleri sayısı : Sokak hayvanları ve hayvan sevgisi aşılamak ve at binişi gibi müdürlüğümüz faaliyetlerini tanıtıcı ve bilgilendirme amaçlı 7850 adet tanıtıcı el broşürü bastırılıp dağıtılmıştır.

İlkokul öğrencilerine Hayvan Sevgisi temalı resim yarışması düzenledik: Tepebaşı ve Odunpazarı sınırları içinde ilköğretim 3. ve 4. sınıf öğrencilerine yönelik resim yarışması yapıldı. İlkokul öğrencilerinin hayvan sevgisi kazanması, sokak hayvanları konusunda bilinçlenmesi amacıyla Tepebaşı Belediyesi tarafından geleneksel olarak düzenlenen "Hayvan sevgisi" temalı resim yarışması 52 okuldan 840 resmin katıldığı yarışmanın töreni ve sergisi 30 Mayıs 2019 da Doğal Yaşam Merkezin de kutlandı. 3. Reşat Benli İlkokulu'ndan, 2. Yıldırım Beyazıt İlkokulu'ndan 1.Vali Sönmez İlkokulu'ndan oldu. 5 Adet mansiyon ödülü ile 5 Adet jüri özel ödülü verildi. Resim yarışmasına katılan öğrencilere Katılım Belgesi ve "Büyük Atatürk'ten Küçük Öyküler" kitabı hediye edilmiştir.

Tepebaşı Belediyesi tarafından geleneksel olarak düzenlenen ve bu yıl 8. kez gerçekleştirilen hayvan sevgisi konulu "Hayvanları Koruyalım, Sevgimizi Çoğaltalım" temalı resim yarışmasının ödül töreni etkinliklerle gerçekleştirildi.

Hayvan Dostu Esnafa Mama ve Su Kabı Dağıtımı yapıldı.

8.Geleneksel Resim yarışmasında öğrencilerin yapmış olduğu resimlerden afiş tasarımı ile ilgili 20 adet afiş bastırılmıştır. Afişlerle birlikte mama ve su kabı tepebaşı bölgesinde belli beslenme odaklarına doktorlar Caddesi, Esnafa Espark Avm, Kanatlı'da ve Kahve Dünyası çevresi gibi yerlere dağıtım gerçekleşmiştir. Yarışmaya katılan çocukların yapmış olduğu resimler ile hazırlanan "Hayvanları Koruyalım, Sevgimizi Çoğaltalım" ve "Onlar İçin Bir Kap Yemek Bir Kap Su" yazılı afişler ile su ve yemek kabı dağıtıldı.

Belediyemiz bünyesinde bulunan Belde evlerine mama kabı dağıtılarak Sokak Hayvanları adına çağrıda bulunulmuştur.

Doğal Yaşam Merkezi ve Geçici Bakım Evi Tanıtım Günü Etkinliği yapıldı.

Tepebaşı Belediyesi Veteriner İşleri Müdürlüğü tarafından düzenlenen 4 Ekim Dünya Hayvanları Koruma Günü etkinliği, Doğal Yaşam Merkezi'nde yoğun katılım ile gerçekleşti.

Etkinlikte daha sonra yılın hayvan sever ödülü verildi.

Etkinlikte daha sonra yılın hayvansever ödülü, limonata satarak kazandığı para ile sokak hayvanları için mama temin eden Elif Hayal Çıracı'ya takdim edildi. Etkinlikte ayrıca sokak hayvanlarına mama ve ilaç desteği veren vatandaşlara da plaket verildi.

Ardından en çok mama bağışında bulunarak sokak hayvanlarına katkıda bulunan okullara ve öğrencilerine de teşekkür belgeleri takdim edildi. Etkinlikte ayrıca sokak hayvanlarına mama ve ilaç desteği veren vatandaşlara da plaket verildi.

4 Ekim Hayvanları Koruma Günün'de "Çocuklara Hayvan destekli terapi etkinliğinde otistik ve down sendromlu çocuklar, köpeklere yoğun ilgi gösterdi. 100 öğrenci ve aileleri birlikte katıldı. Tepebaşı Belediyesinin, çocuklara hayvan sevgisinin aşılanması, engelli bireylerin hayvanlarla zaman geçirmeleri amacıyla bir etkinlik gerçekleştirildi.

Bu anlamlı buluşmaya Tepebaşı Belediyesi Temizlik İşleri Müdürlüğü Eko Shov da çaldığı birbirinden güzel şarkılara eşlik etti. Minik öğrenciler, eko shov'un çaldığı şarkılarla dans edip eğlenirken; can dostlarımızla da yakından ilgilendiler. Bazı öğrenciler ise yanlarında getirdikleri pankartlar ile farkındalık yarattı.

Tepebaşı Belediyesi tarafından düzenlenen 4 Ekim Dünya Hayvanları Koruma Günü etkinliğine 61 okul ve 5 bin 132 öğrencinin katılımı ile gerçekleşti. Doğal Yaşam Merkezini ziyarete gelen öğrencilere Katılım Sertifikası verilmiştir.

Doğal Yaşam Merkezimizi tanıtan piknik düzenlendi: Tepebaşı Belediyesi Veteriner İşleri Müdürlüğü tarafından, vatandaşların ve çalışanların katılımıyla bir piknik düzenlendi. Tepebaşı Belediyesi Doğal Yaşam Merkezi'nde düzenlenen etkinliğe, Tepebaşı Belediyesi Muhtarlık İşleri ve Veteriner İşleri Müdürü Yusuf Selek, Eskişehir Muhtarlar Birliği Derneği Başkanı Uluönder Mahallesi Muhtarı Hasan Güler, mahalle muhtarları ve aileleri katıldı.

Tepebaşı Belediyesine ait Doğal Yaşam Merkezi'ni tanıtmak amacıyla yapılan pikniğe katılan aileler ve çocukları hem sokak hayvanlarını ziyaret ettiler, hem de Doğal Yaşam Merkezinde bulunan atlara binerek aileleriyle birlikte mutlu bir gün geçirmişlerdir.

Konuşmaların ardından, etkinlik Tepebaşı Belediyesi Anneler Halk Oyunları Ekibi gösterisi ve Eskişehir'in sevilen sanatçısı Salim Özkara'nın verdiği konser ile sona erdi.

Okullarımızdan Doğal Yaşam Merkezimize Ziyaretler gerçekleştirildi: 2019 yılı içerisinde ziyarete gelen öğrenci sayısı 11bin 916 öğrencidir. Ziyarete gelen vatandaşlarımız ise 25 bin 475 kişi. 2019 yılı içerisinde 37 bin 391 kişi barınağımızı ziyaret etti. Ziyarete gelen öğrenci ve vatandaşlara Sokak Hayvanları ile ilgili bilgi verilmiştir.

Tepebaşı Belediyesi Doğal Yaşam Merkezi ziyaretçilerini ağırlamaya devam etti. Bu kapsamda, Veteriner Hekim bilgilendirme yaptı.

Yaz Kış Doğal Yaşam Merkezini ziyaret eden çocuklar; Hayvan sevgisini aşılama konusunda çalışmalarına devam eden Tepebaşı Belediyesi Doğal Yaşam Merkezi, çevre okullardan gelen öğrencileri misafir ederek, onlara hayvan sağlığı, hayvan hakları ve bakımı ile ilgili konularda bilgiler verdi. Uzman kişilerden kısa bir eğitim alan öğrenciler, merkezi gezerek orada bulunan hayvanları yakından görüyorlar. Özellikle atlara ilgi gösteren çocuklar, bu ziyaretlerden oldukça memnun ayrıldılar.

2019 Yılında Okullarda Sosyal Sorumluluk Projemiz kapsamında ;

"SOKAK HAYVANLARINA NASIL DAVRANMALIYIZ" ile İlgili **"Sende Bir Pati Sev"** projesi adı altında Canlı Hayvan götürülerek 57 okula gidilip ve Doğal Yaşam Merkezini ziyarete gelen öğrencilerle birlikte 6 bin 329 öğrenciye eğitim verildi.

ŞEHİT PİYADE ÜSTTEĞMEN GÖKHAN YAVUZ İLKOKULU

Veteriner İşleri Müdürlüğü, hayvan sevgisini çocuklara yaşatabilmek için yürüttüğü eğitim ve bilgilendirme çalışmalarına devam etti.

Tepebaşı Belediyesi Veteriner İşleri Müdürlüğü Şehit Piyade Üst Teğmen Gökhan Yavuz İlkokulu ziyaret ederek, Tepebaşı Belediyesi Doğal Yaşam Merkezi'nden getirilen kedi, köpek ve kuş sevdirdiler. Eğitim alan çocuklar sokak hayvanlarının ve onlara nasıl davranılması gerektiğinin anlatıldığı etkinlik güzel geçti.

BİLGE ÇOCUKLAR AKADEMİSİ ANAOKULU

Anaokulu'nu ziyaret eden görevli veteriner hekimlerimiz , 60'a yakın çocuğa sokak hayvanları ve evcil hayvan bakımı konularında temel bilgilerden oluşan sunumlar yaptılar. Sunumlarda sokak hayvanları ve evcil hayvanlar ile ilgili beslenme, bakım, sahiplenme konuları anlatıldı.

PARMAK İZİ ANAOKULU

25 minik öğrenciye verilen eğitimde, çocuklar sokak hayvanlarının yaşadığı olumsuzluklar ve insanların nasıl yardımcı olabilecekleri konusunda bilinçlendirildi. Eğitimlerde ayrıca hangi durumlarda sokak hayvanlarına dokunulup dokunulmayacağı, acil durumlarda ne yapılması gerektiği gibi hayati bilgilerde çocuklara aktarıldı.

Tepebaşı Belediyesi ekipleri tarafından çocuklara yönelik düzenlenen eğitim çalışmaları kapsamında çocuklara sokak hayvanları ve evcil hayvanların bakımı ile ilgili temel bilgilerden oluşan sunumlar da yapılıyor. Çocukların konuyu pekiştirmesini kolaylaştırmak amacıyla Doğal Yaşam Merkezi'nden götürülen kedi, köpek ve tavşanlar çocuklardan yoğun ilgi görürken eğitim sonrası minik öğrencilere çeşitli hediyeler ve teşekkür belgesi de takdim ediliyor. **Veteriner İşleri Müdürlüğü'nde görevli veterinerler, çocuklara sokak hayvanları ve evcil hayvan bakımı ile ilgili temel bilgilerden oluşan sunumlar yaptılar. Sunumlarda sokak hayvanları ile ilgili çocuklara beslenme, bakım, sahiplenme konuları anlatılırken evcil hayvanlar ile ilgili de bilgiler aktarıldı.**

MİLLİ ZAFER ANAOKULU

3-5 yaş grubu çocuklar ile müzik eşliğinde hoşça vakit geçirilirken çocukların konuyu pekiştirmesini kolaylaştırmak için Doğal Yaşam Merkezi'nden getirilen kedi ve tavşanlar ile eğitim köpeği Köfte de çocuklardan yoğun ilgi gördü. Ayrıca etkinlikte çocuklara keman dinletisi de sunuldu.

AVUKAT MAİL BÜYÜKERMAN ANAOKULU

Çizgi Film ve Masa dinleyen çocuklar eğlenceli dakikalar geçirdiler.

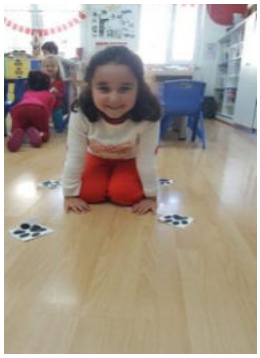

"Sen de Bir Pati Sev" adlı eğitim çalışmasında görevli veterinerler, çocuklara sokak hayvanları ve evcil hayvanların bakımı ile ilgili temel bilgilerden oluşan sunumlar yaptı.

GÖRSEM ÖZEL EĞİTİM VE REHABİLİTASYON MERKEZİ

Tepebaşı Belediyesi Veteriner İşleri Müdürlüğü'nce yürütülen projedeki asıl amaç, çocuklara hayvan sevgisini aşılamak ve sokak hayvanlarına karşı nasıl davranacaklarını öğretmek. Bu kapsamda ekip, Özel Görsem Eğitim ve Rehabilitasyon Merkezi'ni ziyaret ederek, burada eğitim alan engelli bireylere, Tepebaşı Belediyesi Doğal Yaşam Merkezi'nden getirilen kedi, köpek ve tavşanı sevdirdiler. Eğitim alan engelli bireylere sokak hayvanlarının ve onlara nasıl davranılması gerektiğinin anlatıldığı etkinlik, bir oyun havasında geçti. Engelli bireyler, başta çekinerek yaklaştıkları küçük kedi ve köpeğe, daha sonra rahatlıkla dokunarak onları sevdiler. Kedi, köpek ve tavşanı sırayla seven öğrenciler, hep birlikte keman eşliğinde şarkılar söyleyerek etkinliği tamamladılar.

Eskişehir de ''**Sende Bir Pati Sev"** okul projesinde canlı hayvan götürülerek 57 okula gidilip 6 bin 329 öğrenciye eğitim verilmiştir.

Tepebaşı Belediyesi Veteriner İşleri Müdürlüğü'nün, çocuklara hayvan sevgisini aşılamak üzere 'Sen de Bir Pati Sev' projesi kapsamında yürüttüğü çalışmalara devam etti.

ŞEHİR İÇİ EĞİTİM VERİLEN OKULLAR

Neşe Erberk Anaokulu
Şehit Piyade Üsteğmen Gökhan Yavuz İlkokulu
Vali Sami Sönmez İlkokulu
Bilge Çocuklar Akademisi
Barboros Anaokulu
Ata Yıldız Anaokulu
Parmak İzi Anaokulu
Milli Zafer Anaokulu
Avukat Mail Büyükerman Anaokulu
Görsem Özel Rehabilitasyon Merkezi

TÜRKİYE BELEDİYELER BİRLİĞİ TARAFINDAN TBMM HAYVAN HAKLARI KOMİSYONUNA ÇAĞRILDIK

Türkiye Belediyeler Birliği tarafından sokak hayvanları ile ilgili çalışmaları bakımından seçilen ilk 10 belediyenin içinde olduğumuz için davet edildik. Türkiye Büyük Millet Meclisinin sokak hayvanları il ilgili sorunlarını ve görüşlerimizi TBMM hayvan hakları komisyonuna sunduk. Tekirdağ millet vekili sn Mustafa YEL 'in başkanlığında yapılan toplantı saat 10 .00 da başlayıp 16.00 da bitmiştir. Toplantıya Türkiye Belediyeler Birliği yetkilileri ,Eskişehir Tepebaşı Belediyesi,Konya Büyükşehir ,Ankara Büyükşehir Erzurum Büyükşehir, İzmir Büyükşehir, Şişli Belediyesi, Çankaya Belediyelerin Veteriner İşleri Müdürleri ve daire başkanları ile konuyla ilgili bakanlık bürokratları katılmışlardır.

DOĞAL YAŞAM MERKEZİNDE YABANİ HAYVANLARIDA MİSAFİR ETTİK

Gelen ihbar doğrultusunda adreslere giden Tepebaşı Belediyesi Veteriner İşleri Müdürlüğüne bağlı ekiplerin yılanı yakalayarak meskun mahal dışındaki doğal yaşam alanına bıraktı. Şikayet üzerine alınıp getirilen Tepebaşı Belediyesi Veteriner İşleri Müdürlüğü görevlileri, yılanı Tepebaşı Belediyesi'ne bağlı Doğal Yaşam Merkezi'ne götürüp bir süre misafir ettikten sonra, doğal yaşam alanına bırakmıştır.

Tepebaşı Belediyesi Doğal Yaşam Merkezi, sokak hayvanlarına yönelik çalışmalarının yanı sıra yaban hayatında zor durumda olan hayvanların da yardımına koşuyor. Merkezin son misafiri kartal ve pelikan oldu. Sağlık kontrolleri yapılan pelikan ve kartal doğal yaşam alanına bırakıldı.

Doğal Yaşam Merkezinde Çocuklar Ata Bindi

Tepebaşı Belediyesi Doğal Yaşam Merkezi'nde **"Adaptif Binicilik" "Atla Tanışma Etkinliği"** ve **"Eskişehir'de Ata Binmeyen Çocuk Kalmasın Projesi"** kapsamında çocuklar ata bindi.

2012-2019 tarihleri arasında **"Atla Tanışma Etkinliği"** kapsamında ana sınıf ve ilkokul öğrencilerine, "Eskişehir'de **''Ata Binmeyen Çocuk Kalmasın Projesi"** kapsamında ilköğretim okul öğrencilerine, **"Adaptif Binicilik Eğitimi"** kapsamında engelli çocuk olmak üzere toplamda 27 bin 115 öğrenci Tepebaşı Belediyesi Doğal Yaşam Merkezi'nde ata bindi.

Engelli bireylerin sosyal hayata katılımı ve fırsat eşitliğinin sağlanması ile engelli bireylerin ailelerine sosyo-psikolojik destek vermek konularında çalışmalar yaptık.

Engelli bireylerin kendilerine güvenlerini artırmak adına 99 engelli çocuğumuza Adaptif Binicilik Eğitimi verdik. Bu çocuklarımıza adaptif biniş sertifikası verildi.

Doğal Yaşam Merkezini ziyarete gelen ve hayvan sevgisini kazandırmak amacıyla 2019 yılı kapsamında 3 bin 506 çocuk ata bindirilmiştir.

Sertifika alan öğrenci sayımız 100'dür.

Halkın Sağlığını Olumsuz Etkileyecek Vektör ve Haşerelere Karşı Etkin İlaçlama Çalışmaları Yaptık.

Haşerata karşı mücadelenin daha başarılı olması için özellikle haşerelerin ürediği ve barındığı yerler olan besihane, gübrelik ilaçlamaları yapılmıştır.

Mahalleler tespit edilerek merkez mahallelerde toplam 351 adet logar ilaçlaması yapılmıştır.

Sivrisinek, karasinek popülasyonunun yoğun olduğu yerlerin ve gübreliklerin, çöp alanlarının ve durgun su alanlarının tespit edilerek ilaçlama yapıldı.

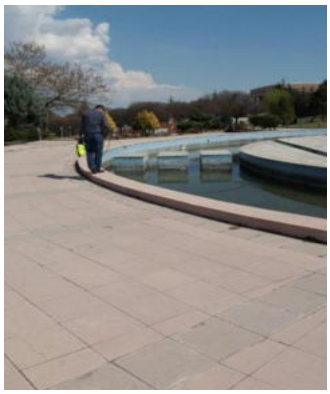

91 mahallede Larvasit İlaçlama çalışması yapılmıştır.

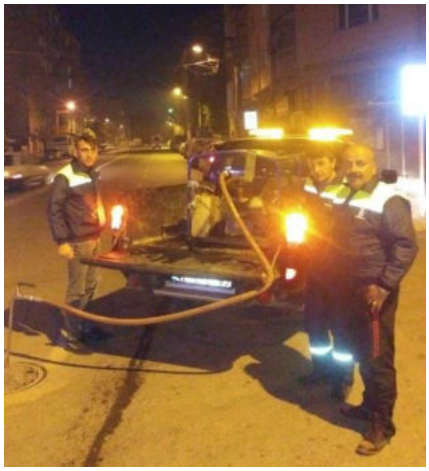
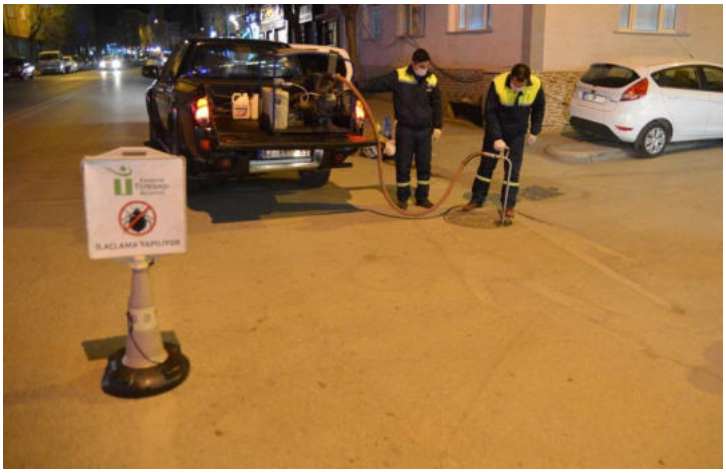

Yetkililer, vatandaşların, ilaçlama konusundaki istek ve şikayetlerini Mavi Masa'nın 444 44 26 numaralı telefonunu arayarak bildirebileceğini de kaydetti. İlçe merkezinde ve kırsal alanlarda haşere ile mücadele eden ekipler yıl boyunca rögarlar, foseptikler ve sineklerin üreyebileceği potansiyeldeki yerlerde larva ilaçlaması gerçekleştirdi.

Tepebaşı Belediyesi Veteriner İşleri Müdürlüğü, Doğal Yaşam Merkezi İlaçlama ve Kontrol Ekibi yıl boyunca devam eden alan kontrol ve mücadele çalışmalarının yanı sıra, yaz aylarında da araç üstü ilaçlama çalışmalarını sürdürmektedir.

İlçe merkezinde ve kırsal alanlarda haşere ile mücadele eden ekipler yıl boyunca rögarlar, foseptikler ve sineklerin üreyebileceği potansiyeldeki yerlerde larva ilaçlaması gerçekleştirdi.

Kışlak mücadelesi kapsamında tüm mahallelerde bulunan 3750 rögar ve temiz su giderini en az beş kez termal fog (sıcak sisleme) ile ilaçlayan Veteriner İşleri Müdürlüğü Ekipleri, yıl boyunca özellikle çöp, su birikintileri, rögar, süs havuzu, kanallar, boş arsalar ve parklarda ilaçlama çalışması yapmıştır.

Tepebaşı Belediyesi Veteriner İşleri Müdürlüğü Ekipleri, tarım ve hayvancılık yapılan mahallelerde bulunan hayvan gübreliklerini ilaçlama yaptı.

Tepebaşı Belediyesi Veteriner İşleri Müdürlüğü Ekipleri, tarım ve hayvancılık yapılan mahallelerde bulunan hayvan gübreliklerini ilaçlama yaptı.

Mevsimlik Tarım İşçilerinin kaldığı çadırlarda ilaçlama yapılmıştır. Sivrisinek Uçkun, Sivrisinek Larvasit, Karasinek ilaçlamaları yapılmıştır.

Her yıl Güneydoğu Anadolu bölgesinden tarım alanlarında çalışmak için Eskişehir'e gelen mevsimlik işçilerin kaldığı çadırlar Tepebaşı Belediyesi Veteriner İşler Müdürlüğü'nün kurduğu 4 ayrı ekiple düzenli olarak ilaçladı.

Tepebaşı Belediyesi Veteriner İşleri Müdürlüğü tarafından yapılan açıklamada, Tepebaşı Belediyesi sınırları içinde yer alan tarım alanlarında çalışmak için aileleri ile birlikte gelen mevsimlik tarım işçilerinin, daha sağlıklı bir ortamda yaşamaları ve herhangi bir salgın hastalığa yakalanmamaları için ilaçlama çalışmalarının aralıksız olarak devam etti .

91 Mahalle ve toplam 150.000 Hektar alanda Vektör ve haşerelere karşı etkin ilaçlama çalışmaları yapıldı.

91 noktada sulak alan ilaçlaması yapılmış, 13 personel ile İlaçlama ve Kontrol Ekibi ile 55 adet mevsimlik tarım işçilerinin kaldığı çadırlarda ilaçlama yapılmış, 170 adet larva alanında ilaçlama yapılmıştır.

Yıl boyunca alan kontrol ve mücadele çalışmaları yapan Tepebaşı Belediyesi Veteriner İşleri Müdürlüğü yaz aylarında araç üstü ilaçlama çalışmalarını da devam etmektedir. Hava sıcaklıklarının giderek arttığı yaz döneminde; vatandaşlarımızın rahat ve sağlıklı bir yaz geçirebilmesi için yoğun olarak çalışmalarını sürdüren ilaçlama ekipleri, sinek ve sivrisinekle mücadele çalışmalarına devam etmektedir. Şikâyetleri dikkate alan ekipler, sorunlu olan bölgelere anında müdahalede bulunmaktadır. Resmi kurumlardan gelen talepler üzerine gidilerek kapalı alan ilaçlaması yapılmıştır. Tepebaşı Belediyesi Arşiv Dış koridorlar, Başkanlık garajı, Şoförler odası ,Şantiye, belde evleri, aşevi ,camiler, kamu ve kuruluşları, cezaevleri İlaçlamaları yapılmıştır.

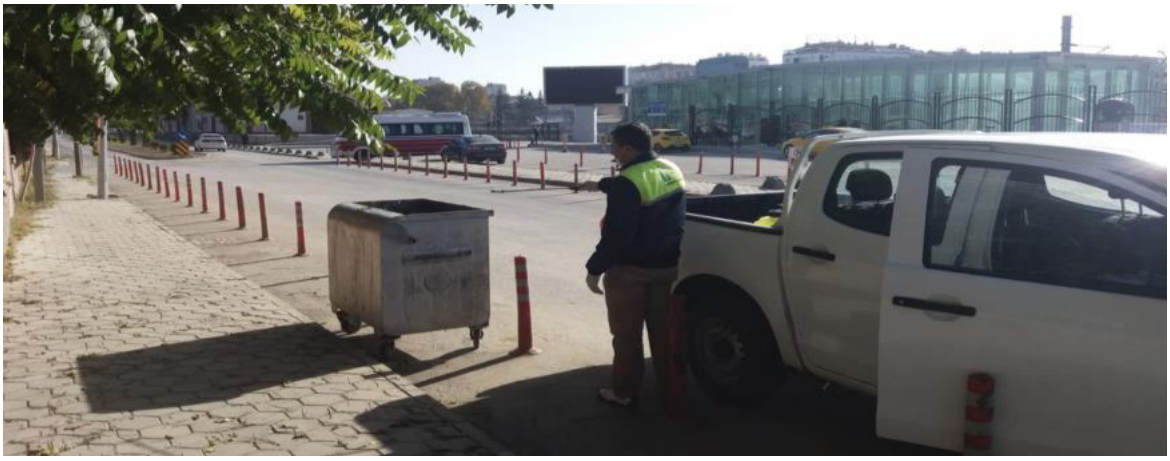

Sağlıklı bir yaşamın ancak sağlıklı bir çevrede yaşanacağı bilinciyle hareket eden ekipler görev ve sorumluluk alanlarında kalan okullarda Pire kene ve diğer haşerelere karşı ilaçlama ve dezenfeksiyon çalışmaları yapmıştır.

Okullardaki ilaçlama çalışmalarında ortak kullanım alanlarında bulunabilecek bulaşıcı ve salgın hastalıklara karşı dezenfeksiyon sağlayarak toplum sağlığının korunması amacıyla ilaçlama yapılmıştır.

İlaçlama yapılacak mahalle sayısı: 91 Mahalle ve toplam 150.000 Hektar alanda Vektör ve haşerelere karşı etkin ilaçlama çalışmaları yapıldı.

1.26 YAPI KONTROL MÜDÜRLÜĞÜ

1-Performans Faaliyetler

P.H.1.17.1 Belediyemiz sınırlarındaki tüm inşaatlarda (mal sahibi, müteahhit, fenni mesulü, adresi, ilgili şahısların ikamet adresleri, telefon numaraları, pafta, ada, parsel, ruhsat tarih ve sayısı vb.) kimliğini belirtir tabelaların kullanımının sağlanması, inşaatların yapım aşamasında taşıt ve yaya trafiğini engellememek ve şehircilik estetiğinin sağlanması için inşaatların çevresinde fazla işgaliye bulundurmamalarının sağlanması, kaçak yapılaşmanın engellenmesi için programlı denetimlerin yapılması. Kaçak yapılaşmanın engellenmesi için şikayet odaklı denetimlerin yapılması. Moloz atıklarının dolgu malzemesi olarak kullanımının önüne geçilmesi. İzinsiz hafriyat taşımasının önüne geçilmesi.

P.H.1.17.1.F.1 Programlı denetimlerin arttırılması :

Yıl içerisinde inşaat kontrol ekiplerimizin yaptıkları kontrollerde bölgemizde bulunan harabe binalar tespit edilmiş ve yıkımlarının yapılması için ilgili müdürlüklere ve vatandaşlara gerekli yazışmalar yapılmıştır. Kaçak yapılaşmalarla ilgili olarak denetimler yapılmıştır. Basit tamirat izinleri (onarım, çatı tamiratı, bahçe duvarı) ve ısı yalıtım izni verilerek kontrolleri sağlanmıştır. Temel derinliği ve su yalıtım kontrolleri denetlenmiştir. Ayrıca bölgemizdeki iskanlı binaların periyodik asansör kontrolleri sonrası mühürleme ve mühür açma işlemleri yapılmıştır.

P.H.1.17.1.F.2 Hafriyatların lisanslı alana dökülmesini sağlamak için diğer kurumlarla işbirliği yapmak:

Molozların lisanslı alanlara dökülmesi ve izinsiz hafriyat taşınmasının önüne geçilmesi için Eskişehir Büyük Şehir Belediyesi Çevre Koruma Daire Başkanlığı ile iş birliği yapılmıştır.

P.H.1.17.1.F.3 Şikayetlerin ve işgaliyenin yerinde ve anında çözümü için ekip oluşturmak:

İnşaat kontrol ekiplerimizin yaptıkları kontrollerde tespit edilen hasar, sızıntı, dış cephe bakım onarım gerektiren inşaat ve binalara gerekli işlemler yapılmıştır. Müdürlüğümüze gelen dilekçeler doğrultusunda yerinde gerekli incelemeler yapılıp çözüm sağlanmıştır. Bölgemizde inşaatların çalışmaları sırasında yapmış olduğu işgaliyeler önlenerek, taşıt ve yaya trafiğini engellememesi ve şehircilik estetiğinin korunması sağlanmıştır.

P.H.1.17.1.F.4 6306 sayılı kanuna göre riskli yapıların ilgili mevzuatta uygulanması açısından diğer kurumlarla işbirliği yapmak:

Riskli bina ilan edilen yapıların yıktırılması süreci ile ilgili Eskişehir Valiliği Çevre ve Şehircilik İl Müdürlüğü, Tepebaşı Kaymakamlığı ve diğer kurumlarla işbirliği yapılmıştır.

2- Faaliyetler

- Müdürlüğümüzde yıl içerisinde kayda geçen 5.425 adet evrak girişi , kurum içi, kurum dışı 5.033 adet evrak çıkışı yapılmıştır. Giriş ve çıkışları yapılan tüm evrakların arşivleme kurallarına uygun olarak saklanması sağlanmıştır.

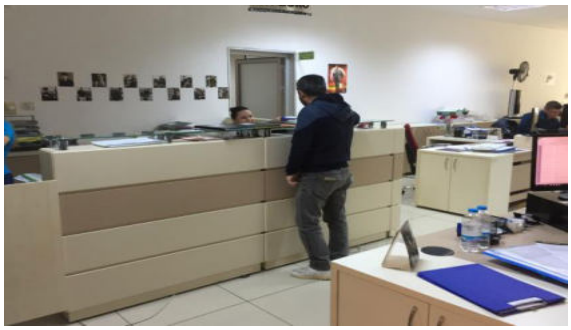

Evrak Kayıt

- Yapılarla ve yapılan işlemlerle ilgili bilgi almak isteyen vatandaşa 1288 adet mavi masa kaydı ve 550 adet şikayet dilekçesi yerinde tespitler yapılarak incelenmiş ve sonuçlandırılmıştır.

Öncesi Sonrası

Ruhsatsız inşaat Yıkımı

- Kültür ve Tabiat Varlıklarını Koruma Yasasına göre korunması gereken SİT alanlarında yapılan izinsiz inşaatlar tespit edilip, ilgili kuruma bildirimleri yapılmıştır. Mevcut haliyle tehlikeli ancak korunmasına dair tescil kaydı bulunan yapılar tespit edilerek ilgili kurumlara bildirilmiş, gerekli kontrol ve önlemleri alınmıştır.

- Çevre sağlığı, can ve mal güvenliği açısından tehlike oluşturacak 300 adet metruk (harabe) yapı tespit edilmiştir. Bu tespitler ilgili müdürlüklere sevk edilip, gerekli işlemler yapılmıştır.

Metruk Bina

Yıkım Sonrası

- 408 adet Yanan ve Yıkılan Yapılar Formu (Yıkım Ruhsatı) düzenlenmiştir. Yanan ve Yıkılan Yapılar Formu bulunan 272 adet binanın kontrollü şekilde yıkılması ve yıkım sonrasında moloz atıklarının lisanslı tesislere götürülmeleri sağlanmıştır.

Yıkım işlemi

- Hafriyat toprağının döküm izni için gerekli kontrol ve yazışmaları yapılmış, 447 adet hafriyat izni verilmiştir. Hafriyat tamamlandıktan sonra 426 adet temel derinliği kontrolü, 219 adet su yalıtımı, 11 adet temel iksa kontrolleri yapılmıştır.

Hafriyat

Temel derinliği

Temel Su Yalıtımı

Temel ve Perde Su Yalıtımları, İksa Kontrolleri

- 6306 sayılı Afet Riski Altındaki Alanların Dönüştürülmesi Hakkında Kanunun 5. Maddesine istinaden Çevre ve Şehircilik İl Müdürlüğü tarafından yıl içerisinde müdürlüğümüze gönderilen ve Riskli İlan edilen yapıların yıktırılma süreçleri ile ilgili 1050 adet yazışma işlemi yapılmıştır. Yasal süreçleri tamamlanan 86 adet riskli yapının kontrolümüz dahilinde yıkımı gerçekleştirilmiştir.

Öncesi

Sonrası

- 87 adet Cins Değişikliği, 13 adet Muvakkat Şerhi işlemleri yapılmış olup, 46 adet İş Deneyim-İş Bitirme Belgesi düzenlenmiştir.

- Saha kontrollerinde taşıt ve yaya trafiğini engellememek ve şehircilik estetiğinin sağlanması için inşaatlara gerekli uyarılar yapılarak işgaliyelerin kaldırılması ve emniyet tedbirlerinin alınarak uyarıcı tabela kullanılması sağlanmıştır.

Çatı Tamiratı

Dış cephe Bakım(Boya)

Tel Çit

Bahçe Duvarı

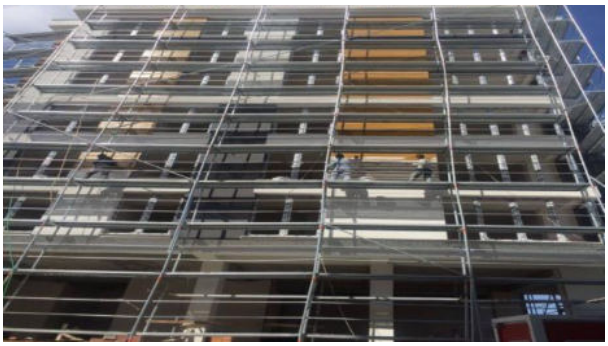

Dış Cephe Yalıtım

- Bölgemizdeki iskanlı 700 adet binanın periyodik asansör kontrolleri sonrası mühürleme ve mühür açma işlemleri yapılmıştır.

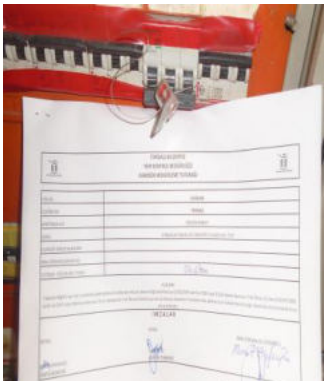

Kontrol Sonrası Mühürleme İşlemi

Kontrol Bilgi Etiketleri

- Yapı Denetim Hizmet Sözleşmesi fesihi ve istifa eden şantiye şefi işlemleri için 524 adet binanın yerinde tespitleri ve mühürleme işlemleri gerçekleştirilmiştir.

- Yapı kontrol müdürlüğü olarak daha önce olduğu gibi bundan sonra da insan odaklı hizmet anlayışıyla, halkın sağlık ve selametini, şehircilik estetiğini koruyucu işlemler yapmaya devam etmek ilke ve görevimizdir.

2019 YILI YAPI KONTROL MÜDÜRLÜĞÜ FAALİYETLERİ

	İNŞAAT KONTROL BİRİMİ	ADET
1.	Ön büro gelen evrak sayısı	5425
2.	Ön büro giden evrak sayısı	5033
3.	Tespit Edilen İnşaat İşgaliye Sayısı	9
4.	Tespit Edilen Metruk (Harabe) Bina Sayısı	300
5.	Cins Değişikliği Yazısı Sayısı	87
6.	Zabıt Tetkiki Sayısı (Boş Arsa İçin)	446
7.	Gelen Şikayet Dilekçelerinin Yerinde İncelenmesi	550
8.	Boş Arsaya Bahçe Duvarı Çekilme Yazısı Sayısı	96
9.	Basit Tamirat İzni Sayısı(Boya,Badana ve Onarım, Çatı Tamiratı, Bahçe Duvarı)	44
10.	Verilen Isı Yalıtım İzni Sayısı (Dış Cephe)	23
11.	Tespit Edilen Hasar(53), Sızıntı(15), Dış Cephe Bakım Onarım(31) Kontrol Sayısı	99
12.	İnşaat Muvakkat Şerhi Sayısı	13
13.	Verilen İş Deneyim - İş Bitirme Belge Sayısı	46
14.	Cevaplanan Mavi Masa İstek - Şikayet Başvuru Sayısı	1288
15.	Mühürleme Yapılan Asansör Sayısı	700
16.	Verilen Yıkım Ruhsatı Sayısı	408
17.	Yıkımı Yapılan Bina Sayısı	272
18.	Verilen Hafriyat İzni Sayısı	447
19.	Temel (426) ve Perde (219) Su Yalıtım Kontrolleri	645
20.	6306 Sayılı Afet Riski Altındaki Yapıların Yıkılması için Yapılan Yazışma Sayısı	1050
21.	Temel İksa Projesi Kontrolü Yapılan İnşaat Sayısı	11
22.	Yapı Denetim (Şantiye Şefi İstifası – Fesih İşlemleri) Yerinde Tespit-Mühürleme Yapılan Yer Sayısı	524
23.		
24.		
25.		
26.		

1.27 YAZI İŞLERİ MÜDÜRLÜĞÜ

Faaliyetler

5393 Sayılı Kanunun 20. Maddesi gereği Belediye Meclisimizin yapmış olduğu aylık toplantılarda; alınan kararlar ve tutanaklar bilgisayar ortamında kaydedilerek meclis üyelerine ve ilgili müdürlüklere gönderilmiştir.

1. Meclis Çalışmaları	**2019**
Meclis toplantı sayısı	24
Meclis karar sayısı	237

5393 sayılı kanunun 33.Maddesi gereği Belediye Encümenimizin yapmış olduğu toplantılarda sekretarya görevini yaparak almış olduğu kararların bilgisayar ortamında yazılarak ilgili müdürlüklere gönderilmiştir.

2. Encümen Çalışmaları	**2019**
Encümen toplantı sayısı	90
Encümen karar sayısı	1402

5393, 3194, 2464, 1608, 5326, 5018, 2559, 6183 ve diğer Kanunlarla Belediyemize verilen görevlerle ilgili kurumlardan ve mükelleflerden gelen yazılı belgelerin kayıt işlemleri yapılarak gereği yapılmak üzere ilgili müdürlüklere gönderilmiştir.

3. Evrak Kayıt İşlemleri	**2019**
Gelen Yazı	12686
Gelen Dilekçe	21838
Giden Yazı	19240

Belediyemizin organizasyon şemasında belirtilen tüm Müdürlüklerin yapmış olduğu çalışmalar ile ilgili Resmi Kurumlara ve mükelleflere gönderilmesi gereken yazılı belge ve evrakların elektronik ortamda kayıt işlemleri yapılarak 7201 sayılı tebligat Kanununa uygun gönderilmiştir.

4. GÖNDERİLEN EVRAK ÇEŞİDİ	**Adeti**
Tebligat Gönderileri (7201)	3424
Taahhütlü Mektup Gönderileri	1112
Adi Mektup Gönderileri	4145
Kargo Yoluyla Gönderilen	603

1.28 ZABITA MÜDÜRLÜĞÜ

1-Performans Faaliyetler

P.H.1.18.1 İlgili tüm istek ve şikayetlerin en kısa sürede değerlendirilmesi, İlçemizdeki kayıt dışı ve ruhsatsız faaliyetlerin önlenmesi, halk sağlığını bozucu ticaretin önlenmesi, Pazar yerlerinde alışverişin ulaşabilirliğinin artması. Önleyici zabıta hizmetlerine önem verilmesi.

P.H.1.18.1.F.1 Halk sağlığını ilgilendiren işletmelerin denetlenmesi: 2019 yılı içinde halkın sağlığını doğrudan ilgilendiren işletmelerle ilgili 8 adet denetim yapılmıştır. Yapılan denetimlerde 225 Okul Kantini, 55 Ekmek Fırını, 125 Pasta-Börek İmal ve Satış işyeri, 85 Kuaför- Masaj Salonu, 97 Lokanta, 153 Kahvehane, 134 Pide Lahmacun Salonu kontrol edilerek eksiklerinin giderilmesi sağlanmıştır.

P.H.1.18.1.F.2 Tüm alanda ruhsat denetimi yapılması: 2019 yılı içinde bölgemiz genelinde 4,970 adet işletme kontrol edilmiş, açma ruhsatı olmayan 202 işletmeye yasal işlem yapılmıştır.

P.H.1.18.1.F.3 Pazar yerlerinde düzenli denetimler yaparak korsan satışı engellemek: Bölgemiz genelinde kurulan 8 adet pazaryerine sabit ekipler kurularak izinsiz ve kayıt dışı satıcıların pazara girişi engellenmiştir. Bu kapsamda yıl içinde 416 denetim yapılarak pazaryerleri yönetmeliğine aykırı hareket eden 49 esnafa yasal işlem yapılmıştır. Ayrıca sisteme kayıtlı olup devir işlemi gerçekleştiren 124 pazarcı esnafının bilgileri güncellenmiştir.

P.H.1.18.1.F.4 Zabıta hizmetlerinin etkin ve verimli sunulabilmesi için zabıta personeline eğitimler düzenlemek: Yeni yasalar ve değişen mevzuat hükümlerinin takibini sağlamak, personelin bilgi, görgü, motivasyonunu yükseltmek ve zabıta hizmetlerinin verimliliğini artırmak amacıyla yıl içinde iki defa seminer düzenleyerek tüm personelin katılımı sağlanmıştır.

2-Faaliyetler

2019 yılı içinde Zabıta Müdürlüğü tarafından Encümene sunulan dosyalar neticesinde **311.743.00 TL** para cezası kesilmiştir.

1-İşyeri Kontrol: Müdürlüğümüz tarafından işyerleri düzenli periyotlarla veya yapılan şikayetler üzerine denetlenmektedir. 2019 yılı içinde 4.970 işletme denetlenmiştir.

2-Pazaryeri Kontrol: Müdürlüğümüz tarafından pazaryerleri düzenli kontroller yapılarak Pazaryerleri Uygulama Yönetmeliğine uygunluğu denetlenmektedir. 2019 yılı içinde İlçemiz sınırlarında bulunan **8** adet semt pazarında 416 adet denetim yapılmış ve mevzuat hükümlerine uymayan pazarcı esnafına 5326 sayılı Kabahatler Kanunu, 5957 sayılı Sebze ve Meyveler İle Yeterli Arz ve Talep Derinliği Bulunan Diğer Malların Ticaretinin Düzenlenmesi Hakkındaki Kanun gereği **49** adet yasal işlem yapılmıştır. Ayrıca devir işlemi gerçekleştiren **124** adet pazarcı esnafının bilgileri güncellenmiştir.

3-Zabıt Düzenleme: Yapılan genel kontrol ve şikayetlerin değerlendirilmesi sonucunda durum tespiti yapılarak gerek duyulan yerlere zabıt tutanağı düzenlenmektedir. 2019 yılı içinde **1.141** adet tespit tutanağı, **202** adet suç zabtı düzenlenmiştir.

4-İdari Yaptırım Karar Tutanağı Düzenlenmesi: Belediyemiz Mavi Masa birimi ve Zabıta Müdürlüğü'ne gelen şikayetler neticesinde yapılan değerlendirme sonucuna göre 5326 sayılı Kabahatler Kanununun ilgili maddeleri gereği İdari Yaptırım Karar Tutanağı düzenlenmektedir. 2019 yılı içinde çeşitli kabahatler sonucu **711** adet işlem yapılarak **100.734.00 TL** para cezası kesilmiştir.

5-Encümen Kararlarının Takip ve Uygulanması: Belediye Encümenimizce alınan kararların ilgili şahıslara tebliği ile yasal süreler çerçevesinde gerekli uygulamalar yapılmaktadır. 2019 yılında Müdürlüğümüz tarafından Belediyemiz Encümen'ine 499 adet dosya sevk edilmiştir.

6-Şikayetlerin Değerlendirilmesi: 2019 yılı içinde **242** adet şikayet dilekçesi ve 3.121 adet Mavi Masadan gelen şikayet değerlendirilmiştir.

7- Sigara Yasağı Denetimi: 5727 sayılı kanun ile 4207 sayılı "**Tütün ve Tütün Ürünlerinin Kontrolü ve Önlenmesi Hakkındaki Kanun"** kapsamında **221** adet işyeri denetlenerek izleme formları tanzim edilmiştir.

8- Fiyat Etiket Kontrolü Denetimi: 4077 sayılı **"Tüketicinin Korunması Kanunu"** kapsamında **131** adet işyeri denetlenerek izleme formları tanzim edilmiştir.

9- Kitap, Gazete, Dergi Kontrolü: 3572 Sayılı **İşyeri Açma ve Çalışma Ruhsatlarına İlişkin Yönetmelik gereği** Umuma Açık İstirahat ve Eğlence Yerlerinde Kitap, Gazete, Dergi bulundurulması ile ilgili **97** adet işyerinde kontrol formu tanzim edilmiştir.

10- CİMER Şikayetleri: Müdürlüğümüz CİMER hattına gelen **275** adet şikayet değerlendirilerek sonuçlandırılmıştır.

11- Mahkum İaşe Tahkikatı: Eskişehir Cumhuriyet Başsavcılığından gelen **585** adet yazı ile ilgili mahkum iaşe bedeli tahkikatı yapılmıştır.

12- Gıda Denetimi: Halkın sağlığını doğrudan ilgilendiren işletmelerde yıl boyunca periyotlar halinde denetimler yapılmıştır. Ayrıca okul ve cami önlerinde, pazaryerleri giriş çıkışlarında açıkta ve seyyar olarak satış yapan şahıslar engellenmiştir.

IV- KURUMSAL KABİLİYET ve KAPASİTESİNİN DEĞERLENDİRİLMESİ

A- PERFORMANS DEĞERLENDİRME

1-PERFORMANS DEĞERLENDİRME TABLOSU

MÜDÜRLÜK	PERFORMANS HEDEF SAYISI	PERFORMANS %80	FAALİYET %20	TOPLAM PERFORMANS
Basın Yayın ve Halkla İlişkiler Md.	15	80	20	100
Bilgi İşlem Md.	3	80	20	100
Çevre Koruma Md.	15	80	20	100
Destek Hizmetleri Md.	1	80	20	100
Dış İlişkiler Md.	6	80	20	100
Emlak ve İstimlak Md.	6	80	20	100
Fen İşleri Md.	13	61,53	20	81,53
Hukuk İşleri Md.	-	-	20	20
İmar ve Şehircilik Müdürlüğü	14	80	20	82,81
İnsan Kaynakları ve Eğitim Müdürlüğü	3	80	20	100
Kadın Ve Aile Şube Müdürlüğü	13	67,69	20	87,69
Kırsal Hizmetler Md.	4	80	20	100
Kültür ve Sosyal İşler Müdürlüğü	16	80	20	100
Mali Hizmetler Müdürlüğü	-	-	20	20
Muhtarlık İşleri Md.	8	80	20	100
Özel Kalem Md.	-	-	20	20
Park Bahçeler Md.	11	80	20	100
Ruhsat Denetim Md.	-	-	20	20
Sağlık İşleri Md.	35	80	20	100
Sosyal Yardım İşleri Md.	13	75,36	20	95,36
Spor İşleri Md.	8	70	20	90
Strateji Geliştirme Md.	4	80	20	100
Teftiş Kurulu Md.	-	-	20	20
Temizlik İşleri Md.	2	80	20	100
Veteriner İşleri Md.	23	80	20	100
Yapı Kontrol Md.	4	80	20	100
Yazı İşleri Md.	-	-	20	20
Zabıta Md.	4	80	20	100
GENEL PERFORMANS:	221	77,94	20	97,94

Tepebaşı Belediyesi'nin organizasyon şemasında yer alan 28 müdürlük ele alındığında performans hedefi olan müdürlüklerin performansları %80 ve faaliyetleri %20 olarak belirlenmiş, toplam 221 performans hedef üzerinden ortalama **%77,94** performans ve diğer faaliyetler ile toplam performans oranı **%97,94** olarak gerçekleşerek, hedeflere bu oranda ulaşıldığı görülmektedir. Performans sonuçları değerlendirme tablosundan, müdürlük başına performans oranlarına ulaşılabilir.

Değerlendirme kriteri: Değerlendirme yapılırken projelerin fiili gerçekleşme, bütçesel gerçekleşme oranları, verimlilik, yerindelik ve tutarlılık kriterleri göz önüne alınmıştır.

2-GÜÇLÜ YANLAR

G1. Bölgeyi, bölge halkını tanıyan, sıcak ilişkiler kurabilen deneyimli bir başkanın olması

G2. Belediyenin güçlü bir kurumsal yapıya sahip olması

G3. Kamu hizmetlerinin yürütülmesinde yeniliğe açık, vatandaş ve çalışan memnuniyetini üst düzeyde tutan, personelin eğitimine önem veren, teşvik eden, bölgenin ihtiyaçlarını bilen bir üst yönetimin olması

G4. İdari ve teknik yönetim kadromuzun çoğunlukla yüksek öğrenin mezunu olması

G5. Personelin konusu ile ilgili mesleki bilgi ve deneyiminin sahip olması

G6. Kültür ve sanat çalışmalarına önem verilmesi, ulusal ve uluslararası düzeyde organizasyonlar gerçekleştirilmesi

G7. Kültür ve sanat çalışmalarının sahnelenebileceği ve sergilenebileceği mekanların kuruma kazandırılmış olması

G8. Altyapı ve üstyapı çalışmalarının büyük oranda tamamlanmış olması

G9. Mavi masanın 7 gün 24 saat ulaşılabilir olması ve talepler cevap vermesi

G10. Sosyal iletişim ağları ve farklı web adresleri aracılığı ile vatandaş iletişimimizin arttırılmış olması

G11. Ulusal ve uluslararası kurum, kuruluş ve birliklerle kuvvetli bağlarımızın olması

G12. Koruyucu ve önleyici sağlık uygulamalarımızın yaygın olması

G13. Diğer kamu kurum ve kuruluşlarla iyi ilişki içinde bulunulması

G14 Sosyal ve kültürel merkezlerimizde (Beldeevi, Kültür merkezi, Çocuk sanat merkezleri, Gençlik merkezleri vb.)

G15 Çocuk, kadın, genç, yaşlı ve engellilerle ilgili örnek alınan çok sayıda projemizin olması

G16 Akıllı Kent uygulamaları ile ilgili teknik altyapının güçlü olması, sağlıklı veri tabanına sahip olması

G17 Yenilenebilir enerji kaynakları geliştirme programlarının olması

G18 Vatandaş belediye işbirliği ve etkileşim kanalları ile katılımcı belediyecilik anlayışının güçlü olması

3-ZAYIF YANLAR

Z1 Mevzuattan kaynaklanan kurumda aynı işi yapan personelin farklı statülerde görevlendirilmesi ve ücret eşitsizliği

Z2 Merkezi hükümetin kaynak aktarımının yetersizliği nedeni ile vatandaş taleplerinin programa alınamaması

Z3 Mevzuat gereğince diğer kurumlara bağımlı işler olması

Z4 Belediye hizmet binasının mekânsal ve fiziksel sorunlarının olması

Z5 Personele yönelik sosyal etkileşim alanlarının yetersiz olması

Z6 Belge yönetim sisteminin uygulamaya alınmamış olması

Z7 Hizmet binası giderlerinin fazla olması

3.1-Fırsatlar

F1 Şehrin eğitim ve kültür kenti olması

F2 Tepebaşı Bölgesinin sağlıklı gelişen bir imar alanı konumunda bulunması

F3 Tepebaşı Bölgesinde konaklama, kongre ve öğrenci turizminin olması

F4 Tepebaşı Bölgesinin sürekli gelişen bir turizm potansiyeline sahip olması

F5 Tepebaşı Bölgesinin eğitim düzeyi yüksek, genç bir nüfusa sahip olması

F6 Vatandaşımızın kendine fayda sağlayacak hizmetleri sahiplenmesi ve istekli olması

F7 Mavi Masaya ulaşan vatandaş sayısının her geçen gün artması

F8 Tepebaşı Bölgesinin ulaşım bağlantı noktasında yer alması

F9 Tepebaşı Bölgesinde lojistik merkezinin olması

F10 Tepebaşı Bölgesinde şehrin alışveriş, sinema ve eğlence merkezlerinin bulunması, bölgede hizmet sektörünün gelişmiş olması

F11 Tepebaşı Bölgesinde tanınmış bir üniversitenin olması ve işbirliğinde bulunması

F12 Köylerin mahalle statüsüne dönüşmesi

F13 Tepebaşı Bölgesinin nitelikli göç alması

F14 Kızılinler Termal Turizm Merkezinin bölge sınırları içinde olması

F15 Sivil toplum örgütlerinin dinamik ve başkanımız ile iyi ilişkiler içinde olması

3.2-Tehditler

T1 İşsizlik sorunu

T2 Diğer kurumların sorumluluğuna giren işlerin belediyeden bekleniyor olması

T3 Bölgenin 2nci derece deprem kuşağında yer alması

T4 Öğrencilerin yaz döneminde şehirden ayrılması

T5 Hükümetin vergi affı düzenlemelerinden dolayı vatandaşta vergi affı beklentisi oluşması nedeniyle vergi ödememesi

T6 Vatandaşın ödeme güçlüğü ve ekonomik sıkıntı taşaması nedeniyle vergisini zamanında ödememesi

T7 Artan trafik yoğunluğu ve bunu doğurduğu ulaşım engelleri

T8 Kanun ve yönetmeliklerde sık değişiklikler olması

T9 Artan enerji ihtiyacı ve yükselen enerji maliyetleri

T10 Kurumlar arası eşgüdüm eksikliği, görev ve yetki çatışmaları

T11 Merkezi yönetimin il ölçeğindeki yatırım karar süreçlerine yerel yönetimin yeterince dahil edilmemesi

İÇ KONTROL GÜVENCE BEYANI

Harcama yetkilisi olarak yetkim dahilinde;

Bu raporda yer alan bilgilerin güvenilir, tam ve doğru olduğunu beyan ederim.

Bu raporda açıklanan faaliyetler için idare bütçesinden harcama birimimize tahsis edilmiş kaynakların etkili, ekonomik ve verimli bir şekilde kullanıldığını, görev ve yetki alanım çerçevesinde iç kontrol sisteminin idari ve mali kararlar ile bunlara ilişkin işlemlerin yasallık ve düzenliliği hususunda yeterli güvenceyi sağladığını ve harcama birimimizde süreç kontrolünün etkin olarak uygulandığını bildiririm.

Bu güvence, harcama yetkilisi olarak sahip olduğum bilgi ve değerlendirmeler, iç kontroller, iç denetçi raporları ile Sayıştay raporları gibi bilgim dahilindeki hususlara dayanmaktadır.

Burada raporlanmayan, idarenin menfaatlerine zarar veren herhangi bir husus hakkında bilgim olmadığını beyan ederim.

ESKİŞEHİR

26/03/2020

Bülent ÇETİN

Mali Hizmetler Müdürü

İÇ KONTROL GÜVENCE BEYANI

Üst yönetici olarak yetkim dahilinde;

Bu raporda yer alan bilgilerin güvenilir, tam ve doğru olduğunu beyan ederim.

Bu raporda açıklanan faaliyetler için bütçe ile tahsis edilmiş kaynakların, planlanmış amaçlar doğrultusunda ve iyi mali yönetim ilkelerine uygun olarak kullandığını ve iç kontrol sisteminin işlemlerin yasallık ve düzenliliğine ilişkin yeterli güvenceyi sağladığını bildiririm.

Bu güvence, üst yönetici olarak sahip olduğum bilgi ve değerlendirmeler, iç kontroller, iç denetçi raporları ile Sayıştay raporları gibi bilgim dahilindeki hususlara dayanmaktadır.

Burada raporlanmayan, idarenin menfaatlerine zarar veren herhangi bir husus hakkında bilgim olmadığını beyan ederim.

ESKİŞEHİR

26/03/2020

Dt. Ahmet ATAÇ

Tepebaşı Belediye Başkanı

ESKİŞEHİR
TEPEBAŞI
BELEDİYESİ